

Katalog/Catalog : 1102001.1275

KOTA MEDAN DALAM ANGKA

Medan City in Figures

2016

Menara Air Tirtanadi Medan



**BADAN PUSAT STATISIK
KOTA MEDAN**
BPS-Statistics of Medan City

KOTA MEDAN DALAM ANGKA

Medan City in Figures

2016

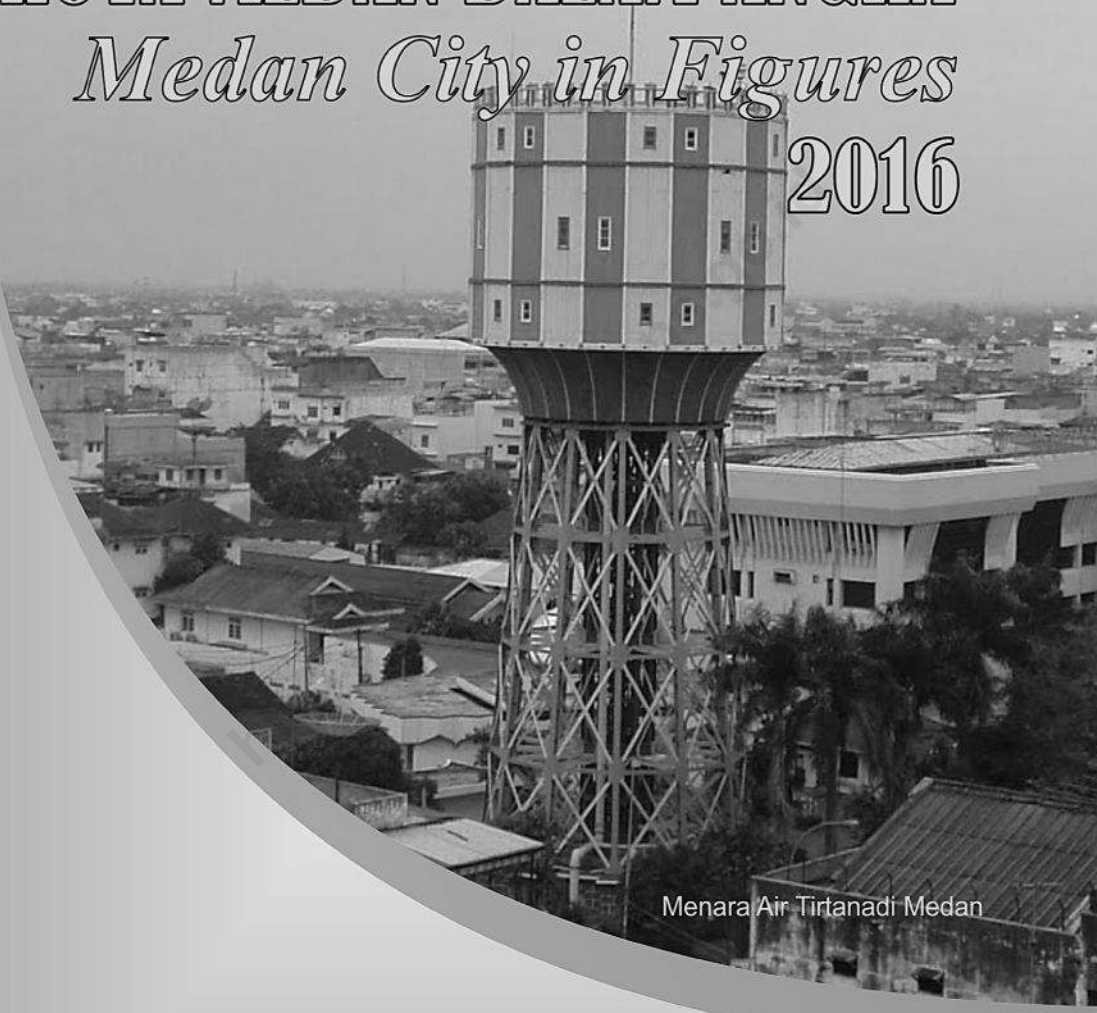

Menara Air Tirtanadi Medan

Kota Medan Dalam Angka 2016
Medan City In Figures 2016

ISSN : 2302.2396

No. Publikasi/Publication Number : 1275.1601
Katalog BPS/BPS Catalogue : 1102001.1275

Ukuran Buku/ Book Size : 15 cm x 21 cm
Jumlah Halaman/Number of Pages : lxii + 545

Naskah/Manuscript :
Badan Pusat Statistik Kota Medan
BPS-Statistics of Medan City

Penyunting/Editor :
Badan Pusat Statistik Kota Medan
BPS-Statistics of Medan City

Gambar Kulit/Cover Designer :
Badan Pusat Statistik Kota Medan
BPS-Statistics of Medan City

Diterbitkan Oleh/ Published by :
©Badan Pusat Statistik Kota Medan/ *BPS-Statistics of Medan City*

Dicetak Oleh/ Printed by :
Badan Pusat Statistik Kota Medan/ *BPS-Statistics of Medan City (Cetakan/Printed I:
November/November 2016)*

Dilarang mengumumkan, mendistribusikan, mengomunikasikan, dan/atau
menggandakan sebagian atau seluruh isi buku ini untuk tujuan komersial tanpa izin
tertulis dari Badan Pusat Statistik Kota Medan
*Prohibited to announce, distribute, communicate, and/or copy part or all of this book
for commercial purpose without permission from Statistics of Medan City*

PETA KOTA MEDAN/ The Map of Medan City



KEPALA BPS KOTA MEDAN/ *The Chief of BPS-Medan City*



Herman, SE, M.Si

KATA PENGANTAR

Dengan memanjatkan puji syukur kehadiran Tuhan yang Maha Esa, Badan Pusat Statistik Kota Medan telah dapat menyelesaikan buku publikasi Medan Dalam Angka 2016.

Kebutuhan akan data Statistik di setiap sektor Pembangunan saat ini semakin dirasakan. Hal ini telah memotivasi BPS Kota Medan untuk terus melengkapi dan menyempurnakan data yang disajikan baik dari sisi kuantitas maupun kualitasnya.

Pada kesempatan ini kami mengucapkan banyak terima kasih kepada Bapak Walikota Medan atas bimbingan dan bantuan untuk penerbitan ini, juga kepada instansi pemerintah dan swasta yang telah memberikan bantuan sehingga terwujudnya publikasi ini.

Saran dan kritik dari berbagai pihak untuk penerbitan publikasi ini dapat membantu dalam memenuhi kebutuhan data statistik baik instansi pemerintah maupun swasta serta bermanfaat bagi para pembaca.

Medan, Juli 2016

**Kepala Badan Pusat Statistik
Kota Medan,**



**Herman, SE, M.Si
NIP 19661128 198603 1 002**

PREFACE

Thanks be to God the Statistical office of Medan City have published Medan In Figures 2016.

It is much more realized now that the demand for Statistics from all sectors has increased. The fact encourages us to fulfill and complete the data both in terms of quantity as well as of quality.

On this occasion, I would like to express my sincere thanks to his excellency the Major of Medan City for providing the guidance and aids to publish this book and also to acknowledge all the public and private institutions who gave support and brought this publication into existence.

Any suggestions and criticisms to improve this publication will be cordially welcome. Last but not least, I hope this publication is able to fulfill the demand of statistical data from the public institution and private sectors as well and to be useful for readers.

Medan, July 2016

**BPS-Statistics of Medan City
Chief,**



**Herman, SE, M.Si
NIP 19661128 198603 1 002**

DAFTAR ISI/ *List Of Contents*

PETA PETA KOTA MEDAN/ <i>The Map of Medan City</i>	i
KEPALA BPS KOTA MEDAN/ <i>The Chief of BPS-Medan City</i>	i
KATA PENGANTAR	vii
PREFACE	viii
DAFTAR ISI/ <i>List Of Contents</i>	ix
DAFTAR TABEL / <i>List Of Table</i>	xi
DAFTAR GAMBAR / <i>List of Graphics</i>	xxxvii
SEJARAH KOTA MEDAN	xxxix
<i>A Brief History Of Medan City</i>	xlviii
PENJELASAN UMUM.....	lvi
<i>EXPLANATORY NOTES</i>	lx
BAB I GEOGRAFIDAN IKLIM/ <i>Geography and Climate</i>	lxiii
1.1 Keadaan Geografi	6
1.2 Iklim	12
BAB II PEMERINTAHAN / <i>Government</i>	25
2.1 Pemerintahan	30
2.2 Dewan Perwakilan Rakyat Daerah.....	31
2.2 Dewan Perwakilan Rakyat Daerah.....	33
2.3 Pegawai Negeri Sipil	38
2.4 Pertanahan	43
2.5 Perencanaan Kota.....	46
2.6 Pedagang Kaki Lima dan Gepeng.....	48
BAB III PENDUDUK DAN TENAGA KERJA/ <i>POPULATION AND EMPLOYMENT</i>	49
3.1 Penduduk/ <i>Population</i>	57
3.2 Tenaga Kerja/ <i>Man Power</i>	71
BAB IV SOSIAL / <i>Social</i>	95
4.1 Pendidikan	102
4.2 Kesehatan/ <i>Health</i>	133
4.3 Agama/ <i>Religion</i>	179
4.4 Kriminalitas/ <i>Criminality</i>	200
4.5 Kemiskinan/ <i>Poverty</i>	218
4.6 Sosial Lainnya/ <i>Other Social</i>	221
BAB V PERTANIAN / <i>Agriculture</i>	231
5.1 Tanaman Pangan/ <i>Food Crops</i>	236
5.2 Hortikultura/ <i>Horticulture</i>	248
5.3 Perkebunan/ <i>Estate</i>	256
5.4 Peternakan/ <i>Livestock</i>	258
5.5 Perikanan/ <i>Fishery</i>	269
5.6 Kehutanan/ <i>Forestry</i>	277
BAB VI INDUSTRI / <i>Manufacturing</i>	279

6.1	Industri / Industry	284
6.2	Listrik, Gas, dan Air Bersih/Electrical, Gas, and Water	295
BAB VII	PERDAGANGAN / <i>Trade</i>	321
7.1	Sarana Perdagangan/ <i>Tarding Facilities</i>	324
7.2	Pasar	325
BAB VIII	TRANSPORTASI DAN KOMUNIKASI / <i>TRANSPORTATION AND COMMUNICATION</i>	329
8.1	Penginapan dan Perhotelan	334
8.2	Tingkat Penghunian Kamar Hotel/ <i>Room Occupancy Rate</i>	347
8.3	Pariwisata/ <i>Tourism</i>	353
8.4	Obyek Wisata dan Tempat Hiburan/ <i>Touris</i>	362
8.5	Penanaman Modal.....	371
BAB IX	TRANSPORTASI DAN KOMUNIKASI/ <i>Transportation And Communication</i>	375
9.1	Transportasi Darat/ <i>Land Transportation</i>	381
9.2	Transportasi Udara/ <i>Air Transportation</i>	395
9.3	Komunikasi/ <i>Communication</i>	403
BAB X	KEUANGAN DAN HARGA-HARGA / <i>Finance and Prices</i>	420
10.1	Kuangan Pemerintah Daerah/ <i>Local Government Finance</i>	427
10.2	Kuangan dan Perbankan/ <i>Finance and Bank</i>	440
10.3	Harga-harga/ <i>Prices</i>	447
BAB XI	PENGELUARAN PER KAPITA/ <i>EXPENDITURE PER CAPITA</i>	456
11.1	Pengeluaran Per Kapita	459
BAB XII	PENDAPATAN REGIONAL/ <i>REGIONAL INCOME</i>	465
12.1	Produk Domestik Regional Bruto/ <i>Gross Regional Domestic Bruto</i>	470
	LAMPIRAN/ <i>APPENDIX</i>	509

DAFTAR TABEL / List Of Table

No. Tabel	Judul Tabel	Hlm.
Tabel 1.1.1	Luas Wilayah Kota Medan Menurut Kecamatan 2010–2015/ <i>Area of District in Medan City 2010–2015</i>	6
Tabel 1.1.2	Tinggi Wilayah di Atas Permukaan Laut (DPL) Menurut Kecamatan di Kota Medan, 2015/ <i>Height Above Mean Sea Level (AMSL) by District in Medan City, 2015</i>	7
Tabel 1.1.3	Jarak dari Ibukota Kecamatan ke Ibukota Medan (km), 2015/ <i>Distance Between Subdistrict Capital and Medan Capital (km), 2015</i>	8
Tabel 1.1.4	Letak Geografis Beberapa Daerah di Kota Medan 2015/ <i>Geography in Some Location in Medan City 2015</i>	9
Tabel 1.1.5	Jarak Antara Kota Medan Dengan Ibukota Kabupaten/Kota di Sumatera Utara 2015/ <i>The Distance of Medan City to Districts in Sumatera Utara Province 2015</i>	10
Tabel 1.2.1	Rata-rata Suhu dan Kelembaban Udara Menurut Bulan di Kota Medan, 2015/ <i>Average Temperature and Humidity by Month in Medan City, 2015</i>	12
Tabel 1.2.2	Rata-Rata Tekanan Udara, Kecepatan Angin dan Penyinaran Matahari Menurut Bulan di Kota Medan, 2015/ <i>Average Atmospheric Pressure, Wind Velocity and Duration of Sunshine by Month in Medan City, 2015</i>	13
Tabel 1.2.3	Jumlah Curah Hujan dan Hari Hujan Menurut Bulan di Kota Medan, 2015/ <i>Amount of Precipitation and Number of Rainy Days by Month in Medan City, 2015</i>	14
Tabel 1.2.4	Banyaknya Hari Hujan dan Curah Hujan di Kota Medan 2015/ <i>Number of Rainy Days and Rainfalls in Medan City 2015</i>	15
Tabel 1.2.5	Rata-rata Kelembaban Udara Menurut Jam dan Stasiun di Kota Medan 2015/ <i>Average Humidity by Hours and Stations in Medan City 2015</i>	16
Tabel 1.2.6	Rata-rata dan Lamanya Penyinaran Matahari di Stasiun Sampali dan BBMKG Wilayah I Medan 2015/ <i>Average and Sunshine in Sampali and BBMKG Region I Station of Medan 2015</i>	17
Tabel 1.2.7	Suhu Udara di Stasiun BBMKG Wilayah I Medan Tahun 2015/ <i>Temperature in BBMKG Region I Station of Medan City 2015</i>	18
Tabel 1.2.8	Suhu Udara di Stasiun Sampali Medan Tahun 2010-2015/ <i>Temperature in Sampali Station of Medan City 2010-2015</i>	20
Tabel 1.2.9	Laju Penguapan dan Kecepatan Angin Rata-rata di Stasiun Sampali Medan 2010-2015/ <i>Evaporation and Wind Velocity in Sampali Station of Medan 2010-2015</i>	22

Tabel 1.2.10	Intensitas Hujan Maksimum di Stasiun Sampali Medan 2010-2015/ <i>Maximum Raining Intensity in Sampali Station of Medan City 2010-2015</i>	23
Tabel 2.1.1	Jumlah Kelurahan dan Lingkungan Menurut Kecamatan di Kota Medan Tahun 2010-2015/ <i>Number of Sub Regency and Administrative Units by Districts in Medan City 2010-2015</i>	30
Tabel 2.2.1	Jumlah Anggota Dewan Perwakilan Rakyat Daerah Menurut Fraksi Politik dan Daerah Pemilihan di Kota Medan, 2015/ <i>Number of Members of The Regional House of Representatives by Political Fraction and Voting Area in Medan City, 2015</i>	31
Tabel 2.2.2	Jumlah Anggota Dewan Perwakilan Rakyat Daerah Menurut Partai Politik dan Jenis Kelamin di Kota Medan, 2015/ <i>Number of Members of The Regional House of Representatives by Political Parties and Sex in Medan City, 2015</i>	33
Tabel 2.2.3	Jumlah Anggota Dewan Perwakilan Rakyat Daerah Menurut Daerah Pemilihan dan Jenis Kelamin di Kota Medan, 2015/ <i>Number of Members of The Regional House of Representatives by Voting Area and Sex in Medan City, 2015</i>	34
Tabel 2.2.4	Kegiatan DPRD Kota Medan, 2015/ <i>Activity of The Regional House of Representatives, 2015</i>	35
Tabel 2.2.5	Banyaknya Rapat-rapat di DPRD Kota Medan 2001-2015/ <i>Number of Medan City Parliament Meetings 2001-2015</i>	36
Tabel 2.2.6	Banyaknya Keputusan Yang Dibuat DPRD Kota Medan 2010-2015/ <i>Number of Medan City Parliament Decrees 2010-2015</i>	37
Tabel 2.3.1	Pegawai Negeri Sipil Pemerintah Kota Medan Menurut Golongan Tahun 2015/ <i>Number of Civil Servant by rank in Medan City 2015</i>	38
Tabel 2.3.2	Pegawai Negeri Sipil Pemerintah Kota Medan Menurut Jenis Kelamin Tahun 2015/ <i>Number of Civil Servant by Sex in Medan City 2015</i>	40
Tabel 2.3.3	Jumlah Pegawai Negeri Sipil Menurut Golongan Kepangkatan dan Jenis Kelamin di Kota Medan, 2015 / <i>Number of Civil Servants by Hierarchy and Sex in Medan City, 2015</i>	42
Tabel 2.4.1	Banyaknya Realisasi Pembuatan Sertifikat Tanah Yang Diterbitkan Menurut Jenis dan Hak Tanah di Kota Medan 2001–2015/ <i>Realization of Land Certified by Kinds and Land Permits in Medan City 2001 – 2015</i>	43
Tabel 2.4.2	Banyaknya Pengurusan Sertifikat Tanah Menurut Jenisnya di Kota Medan 2006–2015/ <i>Number of Land Certificate Arrangement by Sorts of Matters in Medan City 2006 - 2015</i>	44
Tabel 2.5.1	Banyaknya Permohonan Izin Mendirikan Bangunan (SIMB) Dinas Tata Ruang Dan Tata Bangunan Kota Medan 2010-	

	<i>2015/Number of Application Received for Clarification of Building in Medan City 2010-2015</i>	46
Tabel 2.5.2	<i>Banyaknya Bangunan Yang Diterbitkan Tahun 2014/ Number of Building to Put in 2014</i>	47
Tabel 2.6.1	<i>Banyaknya Pedagang Kaki Lima yang Diterbitkan 2010-2015/Number of Pedlars to Put in Order 2010 - 2015</i>	48
Tabel 2.6.2	<i>Banyaknya Gelandangan, Pengemis, Anak Jalanan dan Anak Punk Yang Diterbitkan Tahun 2014/The Number of Homeless, Beggars, Street Children and Cchild Punk Published In 2014</i>	49
Tabel 3.1.1	<i>Jumlah Penduduk dan Laju Pertumbuhan Penduduk Menurut Kecamatan di Kota Medan, 2010, 2014, dan 2015/ Population and Population Growth Rate by District in Medan City, 2010, 2014, and 2015</i>	57
Tabel 3.1.2	<i>Jumlah Penduduk dan Rasio Jenis Kelamin Menurut Kecamatan di Kota Medan, 2015/ Population and Sex Ratio by District in Medan City, 2015</i>	58
Tabel 3.1.3	<i>Distribusi dan Kepadatan Penduduk Menurut Kecamatan di Kota Medan, 2015/ Population Distribution and Density by District in Medan City, 2015</i>	59
Tabel 3.1.4	<i>Jumlah Penduduk Menurut Kelompok Umur dan Jenis Kelamin di Kota Medan, 2015/ Population by Age Group and Sex in Medan City, 2015</i>	60
Tabel 3.1.5	<i>Kepadatan Penduduk Menurut Kecamatan Tahun 2010 –2015/ Density of Population by Districts 2010– 2015</i>	61
Tabel 3.1.6	<i>Penduduk dan Rumah tangga Menurut Kecamatan Tahun 2015/ Population and Households by Districts 2015</i>	62
Tabel 3.1.7	<i>Penduduk Usia Sekolah Menurut Kelompok Umur dan Jenis Kelamin Tahun 2015/ Education Age population by Group and Sex 2015</i>	63
Tabel 3.1.8	<i>Persentase Balita Kota Medan menurut Penolong Kelahiran Pertama dan Terakhir 2015/ Percentage of Medan City Child Under Five by The First Birth and The Last Birth Attendant 2015</i>	64
Tabel 3.1.9	<i>Persentase Penduduk Kota Medan yang Masih Sekolah Menurut Kelompok Umur 2015/ Percentage of Medan City Population Attending School by Age Group 2015</i>	65
Tabel 3.1.10	<i>Persentase Rumah tangga menurut Sumber Air Minum 2015/ Percentage of Households by Source of Drinking Water 2015</i>	66
Tabel 3.1.11	<i>Persentase Rumah tangga menurut Jenis Dinding Terluas 2015/ Percentage of Households by Material of the Wall 2015</i>	67
Tabel 3.1.12	<i>Persentase Rumah tangga menurut Jenis Lantai Terluas 2015/ Percentage of Households by Material of the Floor 2015</i>	68
Tabel 3.1.13	<i>Persentase Rumah tangga Menurut Sumber Penerangan 2015/ Percentage of Households by Source of Lighting 2015</i>	69

Tabel 3.1.14	Presentase Rumah Tangga Kota Medan Menurut Tempat Pembuangan Akhir Kotaran/Tinja 2015/ <i>Percentage of Households by Final Disposal of Feces 2015</i>	70
Tabel 3.2.1	Jumlah Penduduk Berumur 15 Tahun Ke Atas Menurut Jenis Kegiatan Selama Seminggu yang Lalu dan Jenis Kelamin di Kota Medan, 2015/ <i>Population Aged 15 Years and Over by Type of Activity During The Previous Week and Sex in Medan City, 2015</i>	71
Tabel 3.2.2	Jumlah Penduduk Berumur 15 Tahun Ke Atas Menurut Pendidikan Tertinggi yang Ditamatkan dan Jenis Kegiatan Selama Seminggu Yang Lalu di Kota Medan, 2015/ <i>Population Aged 15 Years and Over by Educational Attainment and Type of Activity During The Previous Week in Medan City, 2015</i>	72
Tabel 3.2.3	Jumlah Penduduk Berumur 15 Tahun Ke Atas Yang Bekerja Selama Seminggu Yang Lalu Menurut Kelompok Umur dan Jenis Kelamin di Kota Medan, 2015/ <i>Population Aged 15 Years and Over Who Worked During The Previous Week by Age Group and Sex in Medan City, 2015</i>	74
Tabel 3.2.4	Jumlah Penduduk Berumur 15 Tahun Ke Atas Yang Bekerja Selama Seminggu Yang Lalu Menurut Lapangan Pekerjaan Utama dan Jenis Kelamin di Kota Medan, 2015/ <i>Population Aged 15 Years and Over Who Worked During The Previous Week by Main Industry and Sex in Medan City, 2015</i>	75
Tabel 3.2.5	Jumlah Penduduk Berumur 15 Tahun Ke Atas yang Bekerja Selama Seminggu yang Lalu Menurut Jumlah Jam Kerja Seluruhnya dan Jenis Kelamin di Kota Medan, 2015/ <i>Population Aged 15 Years and Over Who Worked During the Previous Week by Total Working Hours and Sex in Medan City, 2015</i>	76
Tabel 3.2.6	Jumlah Penduduk Berumur 15 Tahun Ke Atas yang Bekerja Selama Seminggu yang Lalu Menurut Jumlah Jam Kerja Pada Pekerjaan Utama dan Jenis Kelamin di Kota Medan, 2015/ <i>Population Aged 15 Years and Over Who Worked During the Previous Week by Number of Working Hours on Main Industry and Sex in Medan City, 2015</i>	77
Tabel 3.2.7	Jumlah Penduduk Berumur 15 Tahun Ke Atas yang Bekerja Selama Seminggu yang Lalu Menurut Status Pekerjaan Utama dan Jenis Kelamin di Kota Medan, 2015/ <i>Population Aged 15 Years and Over Who Worked During the Previous Week by Main Employment Status and Sex in Medan City, 2015</i>	78
Tabel 3.2.8	Jumlah Penduduk Berumur 15 Tahun Ke Atas yang Bekerja Selama Seminggu yang Lalu Menurut Pendidikan Tertinggi yang Ditamatkan dan Jenis Kelamin di Kota Medan, 2015/ <i>Population Aged 15 Years and Over Who Worked During the Previous Week by Educational Attainment and Sex in Medan City, 2015</i>	79

Tabel 3.2.9	Jumlah Penduduk Berumur 15 Tahun Ke Atas Yang Termasuk Angkatan Kerja Menurut Golongan Umur dan Jenis Kelamin di Kota Medan, 2015/ <i>Population Aged 15 Years and Over Who Are In Labor Force by Age Group and Sex in Medan City, 2015</i>	80
Tabel 3.2.10	Jumlah Penduduk Berumur 15 Tahun Keatas yang Termasuk Angkatan Kerja Menurut Pendidikan Tertinggi yang Ditamatkan dan Jenis Kelamin di Kota Medan, 2015/ <i>Population Aged 15 Years and Over Who Are In Labor Force by Educational Attainment and Sex in Medan City, 2015</i>	81
Tabel 3.2.11	Jumlah Pencari Kerja Terdaftar Menurut Tingkat Pendidikan Tertinggi yang Ditamatkan dan Jenis Kelamin di Kota Medan, 2015/ <i>Number of Registered Job Applicants by Educational Attainment and Sex in Medan City, 2015</i>	82
Tabel 3.2.12	Pemohon Izin Tenaga Kerja Asing Menurut Lapangan Usaha Dan Jenis Kelamin Tahun 2015/ <i>Number of permit issues of Foreign workers Stayed by Sectors and Sex 2015</i>	83
Tabel 3.2.13	Lowongan Pekerjaan Yang Terdaftar dan Telah Dipenuhi Menurut Lapangan Usaha Tahun 2010-2015/ <i>Number of vacancies registered and Filled by Sector 2010-2015</i>	84
Tabel 3.2.14	Jumlah Pencari Kerja yang Terdaftar Menurut Jenis Kelamin dan Tingkat Pendidikan Tahun 2010 – 2015/ <i>Number of registered Job Seekers by Sex and Education 2010 – 2015</i>	86
Tabel 3.2.15	Jumlah Pencari Kerja yang Terdaftar Menurut Kelompok Umur Tahun 2011-2015/ <i>Number of registered Job Seekers by Age Group 2011-2015</i>	89
Tabel 3.2.16	Upah Minimum Regional Menurut Lapangan Usaha Tahun 2013- 2015/ <i>Minimum Wage by Sectors 2013 - 2015</i>	91
Tabel 3.2.17	Akte Yang Diterbitkan Menurut Jenis dan Bulan Tahun 2010-2015/ <i>Number of Civil Act by Type and Month 2010-2015</i>	92
Tabel 3.2.18	Data Perijinan yang dikeluarkan Badan Pelayanan Perijinan Terpadu Kota Medan Tahun 2012-2015/ <i>Licenses issued by the Integrated Licensing Service Agency Medan Year 2012-2015</i>	93
Gambar 4.2	Jumlah Penderita Sepuluh Penyakit Terbesar di Kota Medan, 2015/ <i>Pasien of Tenth of Big Disease at PublicHealth Service in Medan City, 2015</i>	100
Tabel 4.1.1	Persentase Penduduk Usia 7–24 Tahun Menurut Jenis Kelamin, Kelompok Umur Sekolah, dan Partisipasi Sekolah di Kota Medan, 2015/ <i>Percentage of Population Aged 7-24 Years by Sex, Age Group, and School Participation in Medan City, 2015</i>	101
Tabel 4.1.2	Angka Partisipasi Murni (APM) dan Angka Partisipasi Kasar (APK) Menurut Jenjang Pendidikan di Kota Medan, 2015/ <i>Net Enrolment Rate and Gross Enrolment Rate by Educational Level in Medan City, 2015</i>	102

Tabel 4.1.3	Jumlah Sekolah Dasar (SD), Sekolah Menengah Pertama (SMP), Sekolah Menengah Atas (SMA), Sekolah Menengah Kejuruan (SMK) Menurut Status Sekolah di Kota Medan, 2015/ <i>Number of Primary Schools, Junior High School, Senior High School, Vocational High School by Status School in Medan City, 2015</i>	103
Tabel 4.1.4	Jumlah Sekolah, Murid, Guru dan Rasio Murid-Guru Raudhatul Adfal (RA) Menurut Kecamatan di Kota Medan, 2015/ <i>Number of Schools, Pupils, Teachers, and School-Teacher Ratio of Kindergarten by District in Medan City, 2015</i>	105
Tabel 4.1.5	Jumlah Sekolah, Murid, Guru, dan Rasio Murid-Guru Sekolah Dasar (SD) Menurut Kecamatan di Kota Medan, 2015/ <i>Number of Schools, Pupils, Teachers, and School-Teacher Ratio of Primary Schools by District in Medan City, 2015</i>	106
Tabel 4.1.6	Jumlah Sekolah, Murid, Guru, dan Rasio Murid-Guru Madrasah Ibtidaiyah (MI) Menurut Kecamatan di Kota Medan, 2015/ <i>Number of Schools, Pupils, Teachers, and School-Teacher Ratio of Madrasah Ibtidaiyah (MI) by Subdistrict in Medan City, 2015</i> ..	107
Tabel 4.1.7	Jumlah Sekolah, Murid, Guru, dan Rasio Murid-Guru Sekolah Menengah Pertama Menurut Kecamatan di Kota Medan, 2015/ <i>Number of Schools, Pupils, Teachers, and School-Teacher Ratio of Junior High Schools by Subdistrict in Medan City, 2015</i>	108
Tabel 4.1.8	Jumlah Sekolah, Murid, Guru, dan Rasio Murid-Guru Madrasah Tsanawiyah (MTs) Menurut Kecamatan di Kota Medan, 2015/ <i>Number of Schools, Pupils, Teachers, and School-Teacher Ratio of Madrasah Tsanawiyah (MTs) by Subdistrict in Medan City, 2015</i>	109
Tabel 4.1.9	Jumlah Sekolah, Murid, Guru, dan Rasio Murid-Guru Sekolah Menengah Atas Menurut Kecamatan di Kota Medan, 2015/ <i>Number of Schools, Pupils, Teachers, and School-Teacher Ratio of Senior High Schools by Subdistrict in Medan City, 2015</i>	110
Tabel 4.1.10	Jumlah Sekolah, Murid, Guru, dan Rasio Murid-Guru Madrasah Aliyah Menurut Kecamatan di Kota Medan, 2015/ <i>Number of Schools, Pupils, Teachers, and School-Teacher Ratio of Senior High Schools by District in Medan City, 2015</i>	111
Tabel 4.1.11	Jumlah Sekolah, Murid, Guru dan Rasio Murid-Guru Sekolah Menengah Kejuruan (SMK) Menurut Kecamatan di Kota Medan, 2015/ <i>Number of Schools, Pupils, Teachers, and School-Teacher Ratio of Vocational High School by District in Medan City, 2015</i>	112
Tabel 4.1.12	Jumlah Murid, Guru dan Rasio Murid-Guru Sekolah Dasar (SD) Menurut Kecamatan dan Status Sekolah 2015/ <i>Number of Pupil, Teacher of Primary School by District and Status School 2015</i>	113
Tabel 4.1.13	Jumlah Murid, Guru dan Rasio Murid-Guru Sekolah Menengah Pertama (SMP) Menurut Kecamatan dan Status Sekolah 2015/	

	<i>Number of Pupil, Teacher of Junior High School by District and Status School 2015</i>	114
Tabel 4.1.14	Jumlah Murid, Guru dan Rasio Murid-Guru Sekolah Menengah Atas (SMA) Menurut Kecamatan dan Status Sekolah 2015/ <i>Number of Pupil, Teacher of Senior High School by District and Status School 2015</i>	115
Tabel 4.1.15	Jumlah Murid, Guru dan Rasio Murid-Guru Sekolah Menengah Kejuruan (SMK) Menurut Kecamatan dan Status Sekolah 2015/ <i>Number of Pupil, Teacher of Vocational High School by District and Status School 2015</i>	116
Tabel 4.1.16	Banyaknya Guru Sekolah Dasar Menurut Kecamatan dan Ijazah Tertinggi Tahun 2011-2015/ <i>Number of Teacher at Elementary School by District and Education 2011-2015</i>	117
Tabel 4.1.17	Banyaknya Guru Sekolah Dasar Menurut Kecamatan dan Status Kepegawaian Tahun 2011-2015/ <i>Number of Teacher at Elementary School by District and Employment Status 2011-2015</i>	119
Tabel 4.1.18	Banyaknya Guru Sekolah Menengah Pertama Menurut Kecamatan, Ijazah Tertinggi dan Jenis Kelamin Tahun 2011-2015/ <i>Number of Teacher at Junior High School School by District, Education, and Gender 2011-2015</i>	120
Tabel 4.1.19	Banyaknya Guru Sekolah Menengah Pertama Menurut Kecamatan, Status Kepegawaian, Golongan dan Jenis Kelamin Tahun 2011-2015/ <i>Number of Teacher at Junior High School by District, Employment Status, Group, and Gender 2011-2015</i>	122
Tabel 4.1.20	Banyaknya Guru Sekolah Menengah Atas Menurut Kecamatan dan Ijazah Tertinggi Tahun 2011-2015/ <i>Number of Teacher at Senior High School School by District and Education 2011-2015</i>	123
Tabel 4.1.21	Banyaknya Guru Sekolah Menengah Atas Menurut Kecamatan dan Status Kepegawaian Tahun 2011-2015/ <i>Number of Teacher at Senior High School by District and Employment Status 2011-2015</i>	125
Tabel 4.1.22	Banyaknya Guru Sekolah Menengah Kejuruan Menurut Kecamatan dan Ijazah Tertinggi Tahun 2011-2015/ <i>Number of Teacher at Vocational High School School by District and Education 2011-2015</i>	126
Tabel 4.1.23	Banyaknya Guru Sekolah Menengah Kejuruan Menurut Kecamatan dan Status Kepegawaian Tahun 2011-2015/ <i>Number of Teacher at Vocational High School by District and Employment Status 2011-2015</i>	128
Tabel 4.1.24	Banyaknya Kursus Menurut Jenisnya Tahun 2010 – 2015/ <i>Number of Course by Kind 2010 - 2015</i>	129

Tabel 4.1.25	Banyaknya Mahasiswa Dan Dosen Pada Universitas Sumatera Utara Tahun 2000/2001-2015/2016/ <i>Number of Student and Lecturer at University of North Sumatera 2000/2001-2015/2016...</i>	130
Tabel 4.1.26	Banyaknya Mahasiswa Dan Dosen Pada Universitas Negeri Medan Tahun 2000/2001-2015/2016/ <i>Number of Student and Lecturer at State University of Medan 2000/2001-2015/2016.....</i>	131
Tabel 4.1.27	Banyaknya Mahasiswa Dan Dosen Di Institut Agama Islam Negeri Medan Tahun 2000/2001-2015/2016/ <i>Number of Student and Lecturer at Public Islamic Institute of Medan 2000/2001-2015/2016.....</i>	132
Tabel 4.2.1	Jumlah Fasilitas Kesehatan Menurut Kecamatan di Kota Medan, 2015/ <i>Number of Health Facilities by Ddistrict in Medan City, 2015.....</i>	133
Tabel 4.2.2	Jumlah Tenaga Kesehatan Menurut Kecamatan di Kota Medan, 2015/ <i>Number of Health Personnel by District in Medan City, 2015.....</i>	134
Tabel 4.2.3	Jumlah Dokter Spesialis, Dokter Umum, dan Dokter Gigi Menurut Sarana Pelayanan Kesehatan di Kota Medan, 2015/ <i>Number of Specialist Doctor, Generalist Doctor, and Dentist by Type of Health Facility in Medan City, 2015</i>	135
Tabel 4.2.4	Persentase Balita Yang Pernah Mendapat Imunisasi Menurut Jenis Imunisasi dan Jenis Kelamin di Kota Medan, 2013–2015/ <i>Percentage of Children Under Five Years Who Had Immunization by Type of Immunization and Sex in Medan City, 2013–2015.....</i>	136
Tabel 4.2.5	Jumlah Penderita Sepuluh Penyakit Terbesar Seluruh Puskesmas Kota Medan Tahun 2015/ <i>Pasien of Tenth of Big Disease at PublicHealth Service 2015</i>	137
Tabel 4.2.6	Jumlah Bayi Lahir, Bayi Berat Badan Lahir Rendah (BBLR), BBLR Dirujuk, dan Bergizi Buruk di Kota Medan, 2015/ <i>Number of Births, Babies with Low Birth Weights (LBW), Treated LBW, and Malnutrition Cases in Medan City, 2015.....</i>	138
Tabel 4.2.7	Jumlah Ibu Hamil, Melakukan Kunjungan K1, Melakukan Kunjungan K4, Kurang Energi Kronis (KEK), dan Mendapat Tablet Zat Besi (Fe) di Kota Medan, 2011–2015/ <i>Number of Pregnant Women, Those with One Visit and four Visits of Antenatal Care, Chronic Energy Deficiency (CED), and Receiving Iron Supplement in Medan City, 2011–2015.....</i>	139
Tabel 4.2.8	Jumlah Kasus HIV/AIDS, IMS, DBD, Diare, TB, dan Malaria Menurut Kecamatan di Kota Medan, 2015/ <i>Number of Cases of HIV/AIDS, Sexually Transmitted Infection, Dengue Fever, Diarhea, Tuberculosis (TB) and Malaria by District in Medan City, 2015.....</i>	140

Tabel 4.2.9	Jumlah Pasangan Usia Subur dan Peserta KB Aktif Menurut Kecamatan di Kota Medan, 2015/ <i>Number of Eligible Couples and Family Planning Participants by District in Medan City, 2015...</i>	141
Tabel 4.2.10	Banyaknya Tenaga Kesehatan Di Puskesmas Menurut Kecamatan Tahun 2010 – 2015/ <i>Number of Medical Practitioners At Public Health Service by District 2010 - 2015.....</i>	143
Tabel 4.2.11	Banyaknya Rumah Bersalin Dan Rumah Sakit Menurut Kecamatan Tahun 2010 – 2015/ <i>Number of Maternity Centre and Hospitals by District 2010 - 2015</i>	145
Tabel 4.2.12	Banyaknya Kelahiran Dan Kematian Bayi & Balita Menurut Kecamatan Tahun 2010 – 2015/ <i>Number of Natality and Mortality Baby Under 5 Years Old by District 2010 - 2015</i>	146
Tabel 4.2.13	Jumlah Kematian Ibu Menyusui Menurut Kecamatan Tahun 2010 – 2015/ <i>Number of Mortality Maternal Mother by District 2010 - 2015.....</i>	147
Tabel 4.2.14	Prevalensi Gizi Menurut Status Gizi dan Kecamatan Tahun 2010 – 2015/ <i>Prevalence of Nutrient by Nutrition Statues and District 2010 - 2015.....</i>	148
Tabel 4.2.15	Jumlah Rumah, Rumah Diperiksa dan Rumah Sehat Menurut Kecamatan Tahun 2010– 2015/ <i>Number of House Nutrient by Nutrition Statues and District 2010 - 2015</i>	149
Tabel 4.2.16	Jumlah Rumah Tangga, Rumah Tangga Diperiksa dan Rumah Tangga Sehat Menurut Kecamatan Tahun 2010 – 2015/ <i>Number of Household Nutrient by Nutrition Statues and District 2010 - 2015.....</i>	150
Tabel 4.2.17	Persentase Penduduk Yang Memiliki Akses Air Bersih Menurut Kecamatan Tahun 2010 – 2015/ <i>Number of Family Had Access to Clean Water by District 2010 - 2015.....</i>	151
Tabel 4.2.18	Jumlah Penduduk Yang Memiliki Akses Air Bersih Menurut Kecamatan Tahun 2010 – 2015/ <i>Number of Family Had Access to Clean Water by District 2010 - 2015.....</i>	153
Tabel 4.2.19	Kunjungan Penderita Sepuluh Penyakit Utama Menurut Kecamatan Tahun 2010 – 2015/ <i>Number of Visit of Patients Suffered from 10 Main Deases by District 2010 - 2015</i>	155
Tabel 4.2.20	Banyaknya Kunjungan Penderita Penyakit Menular Menurut Kecamatan Tahun 2010-2015/ <i>Number of Visit of Patients Suffered of Infected Deases by District 2010-2015</i>	157
Tabel 4.2.21	Banyaknya Target Dan Cakupan Imunisasi Menurut Kecamatan Tahun 2010-2015/ <i>Number of Target from Each Immunization by District 2010-2015</i>	158
Tabel 4.2.22	Banyaknya Posyandu Menurut Kecamatan Tahun 2010 – 2015/ <i>Number of Specialist Integrated Service by District 2010 - 2015.....</i>	161

Tabel 4.2.23	Banyaknya Bidan Menurut Kecamatan Tahun 2010-2015/ <i>Number of Midwife by District 2010-2015</i>	162
Tabel 4.2.24	Donatur Di Palang Merah Indonesia Menurut Golongan Darah dan Bulan Tahun 2012-2015/ <i>Number of Donor at Red Cross of Indonesia by Blood Type and Month 2012-2015</i>	163
Tabel 4.2.25	Banyaknya Pemakaian Darah Oleh Rumah Sakit Dirinci Menurut Bulan Tahun 2010-2015/ <i>Number of Using Blood at Hospital by Month 2010-2015</i>	164
Tabel 4.2.26	Apoteker, Apotek Dan Toko Obat Berizin Menurut Kecamatan di Kota Medan, 2015/ <i>Number of Pharmacist, Pharmacies and Drug Stores by District in Medan City, 2015</i>	165
Tabel 4.2.27	Rumah Sakit Yang Mendapat Pelayanan Darah Dari UTD – PMI Cabang Medan Tahun 2015.....	166
Tabel 4.2.28	Banyaknya Pelayanan Keluarga Berencana Menurut Kecamatan Tahun 2010 – 2015/ <i>Number of Family Panning Service by Kind of Facilities and District 2010 - 2015</i>	169
Tabel 4.2.29	Banyaknya Klinik Keluarga Berencana Menurut Status Dan Kecamatan Tahun 2010–2015/ <i>Number of Family Planning Clinic by Kind and District 2010 - 2015</i>	170
Tabel 4.2.30	Banyaknya Akseptor Baru Keluarga Berencana Menurut Kecamatan Tahun 2010 – 2015/ <i>Number of New Acceptors by District 2010 - 2015</i>	171
Tabel 4.2.31	Pencapaian Akseptor Keluarga Berencana Aktif Dan Reaktif Menurut Kecamatan Tahun 2010 – 2015/ <i>Achievement of Panca Target of Active and Reactive Acceptors by District 2010 - 2015</i>	172
Tabel 4.2.32	Pencapaian Akseptor KB Menurut Alat Kontrasepsi Dan Kecamatan Tahun 2010 – 2015/ <i>Achievement of Panca Target of Acceptors by Contraceptive and District 2010 - 2015</i>	173
Tabel 4.2.33	Akseptor KB Baru Menurut Alat Kontrasepsi Yang Digunakan Tahun 2010 – 2015/ <i>Number of New Acceptors by Contraceptive Method and District 2010 - 2015</i>	176
Tabel 4.3.1	Jumlah Penduduk Menurut Kecamatan dan Agama yang Dianut di Kota Medan, 2015/ <i>Population by Subdistrict and Religion in Medan City, 2015</i>	179
Tabel 4.3.2	Jumlah Tempat Peribadatan Menurut Kecamatan di Kota Medan, 2015/ <i>Number of Worship Facilities by Subdistrict in Pasuruan Regency, 2015</i>	180
Tabel 4.3.3	Banyaknya P3N dan Nikah Dirinci Menurut Kecamatan Tahun 2015/ <i>Number of Assistant Officer and Marriage 2015</i>	181
Tabel 4.3.4	Banyaknya Penerimaan Zakat Fitrah Menurut Kecamatan Tahun 2015/ <i>Number of Obligatory Alms Received by District 2015</i>	182

Tabel 4.3.5	Banyaknya Pengeluaran Zakat Fitrah Dirinci Menurut Kecamatan Tahun 2010 – 2015/ <i>Number of Obligatory Alms Distributed by District 2010 - 2015</i>	183
Tabel 4.3.6	Pemberi dan Penerima Qurban Dirinci Menurut Kecamatan Tahun 2010-2015/ <i>Giving and Receiving Sacrifice by District 2010 - 2015</i>	184
Tabel 4.3.7	Banyaknya Jemaah Haji Dirinci Menurut Kecamatan Tahun 2010-2015/ <i>Number of Moslem Pilgrims by District 2010 - 2015</i>	185
Tabel 4.3.8	Banyaknya Jemaah Haji Dirinci Menurut Pendidikan Tahun 2015/ <i>Number of Moslem Pilgrims by Education 2015</i>	188
Tabel 4.3.9	Banyaknya Jemaah Haji Dirinci Menurut Pekerjaan Tahun 2015/ <i>Number of Moslem Pilgrims by Job 2015</i>	189
Tabel 4.3.10	Banyaknya Jemaah Haji Dirinci Menurut Kelompok Umur Tahun 2015/ <i>Number of Moslem Pilgrims by Age of Group 2015</i>	191
Tabel 4.3.11	Banyaknya Madrasah Diniyah Takmiliah Awaliyah (MDTA) dirinci Menurut Kecamatan Tahun 2015/ <i>Number of MDTA by District 2015</i>	192
Tabel 4.3.12	Banyaknya Taman Kanak-Kanak Al Qur'an (TKQ) dan Taman Pendidikan Al Qur'an (TPQ) dirinci Menurut Kecamatan Tahun 2015/ <i>Number of TKQ and TPQ by District 2015</i>	193
Tabel 4.3.13	Faktor-Faktor Penyebab Perceraian Menurut Bulan Tahun 2015/ <i>Causal Factors Of Divorce By Month in 2015</i>	194
Tabel 4.3.14	Faktor-Faktor Penyebab Perceraian Menurut Kecamatan Tahun 2015/ <i>Factors Contributing to Divorce According to the District in 2015</i>	197
Tabel 4.4.1	Jumlah Tindak Pidana Menurut Kepolisian Sektor di Kota Medan, 2013–2015/ <i>Number of Reported Criminal Cases by District Police Office in Medan City, 2013–2015</i>	200
Tabel 4.4.2	Persentase Penyelesaian Tindak Pidana Menurut Kepolisian Resort di Kota Medan, 2013–2015/ <i>Percentage of Crime Clearance Rate by District Police Office in Medan City, 2013–2015</i>	201
Tabel 4.4.3	Perkara Pidana Dan Perdata Di Lembaga Bantuan Hukum Medan Tahun 2010 – 2015/ <i>Number of Criminal and Civil Case at Board of Law of Medan 2010 - 2015</i>	202
Tabel 4.4.4	Kejahatan Yang Terjadi Menurut Jenis Kejahatan dan Bulan Pada Tahun 2010 – 2015/ <i>Number of Criminal by Kind of Crime and Month on 2010 - 2015</i>	204
Tabel 4.5.1	Jumlah Keluarga Menurut Kecamatan dan Klasifikasi Keluarga di Kota Medan, 2015/ <i>Number of Households by District and Household Classification in Medan City, 2015</i>	218

Tabel 4.5.2	Garis Kemiskinan dan Penduduk Miskin di Kota Medan, 2010-2015/ <i>Poverty Line and Number of Poor People in Medan City, 2010-2015</i>	219
Tabel 4.5.3	Gini Rasio, Indeks Kedalaman (P1) dan Keparahan (P2) Kemiskinan di Kota Medan, 2010-2015 / <i>Gini Ratio, Depth Index (P1) and Severity Index (P2) of Poverty in Medan City, 2010-2015</i>	220
Tabel 4.6.1	Banyaknya Kebakaran Dirinci Menurut Skala Dan Luas Lokasi Tahun 2010 – 2015/ <i>Number of Fire by Scale and Area 2010 - 2015</i>	221
Tabel 4.6.2	Banyaknya Kebakaran Dirinci Menurut Skala Dan Kecamatan Tahun 2010 – 2015/ <i>Number of Fire by Scale and District 2010 - 2015</i>	222
Tabel 4.6.3	Banyaknya Kebakaran Dirinci Menurut Korban Jiwa dan Material Tahun 2010 – 2015/ <i>Number of Fire by Victim of Fire and Material 2010 - 2015</i>	223
Tabel 4.6.4	Banyaknya Kebakaran Dirinci Menurut Korban Jiwa, Material dan Kecamatan Tahun 2010 – 2015/ <i>Number of Fire by Victim of Fire, Material and District 2010 - 2015</i>	224
Tabel 4.6.5	Banyaknya Korban Bencana Alam Dirinci Menurut Jenisnya dan Kecamatan Tahun 2015/ <i>Number of Casualty by Kind and District 2015</i>	225
Tabel 4.6.6	Banyaknya Bencana Alam Dirinci Menurut Jenisnya Dan Kecamatan Tahun 2015/ <i>Number of Natural Disaster by Kind and District 2015</i>	226
Tabel 4.6.7	Kerugian Akibat Bencana Alam Dan Bantuan Yang Diterima Menurut Jenis dan Kecamatan Tahun 2015/ <i>Number of Detriment of Natural Disaster and Aid by Kind and District 2015</i>	227
Tabel 4.6.8	Banyaknya Anggota Gerakan Pramuka Menurut Kecamatan Tahun 2010-2015/ <i>Number of Scout by District 2010 - 2015</i>	228
Tabel 4.6.9	Banyaknya Sampah Dan Truk Sampah Menurut Kecamatan Tahun 2014- 2015/ <i>Number of Used Less Things and Garbage Operated by Kind and District 2014- 2015</i>	230
Tabel 5.1.1	Luas Lahan Sawah Menurut Kecamatan dan Jenis Pengairan di Kota Medan (hektar), 2015/ <i>Area of Wetland by Subdistrict and Type of Irrigation in Medan City, 2015</i>	236
Tabel 5.1.2	Luas Lahan Tegal/Kebun, Ladang/Huma, dan Lahan yang Sementara Tidak Diusahakan Menurut Kecamatan di Kota Medan (hektar), 2015/ <i>Area of Dry Field/Garden, Shifting Cultivation, Land and Temporarily Unused Land by Subdistrict in Medan City (hectar), 2015</i>	237

Tabel 5.1.3	Luas Panen Padi Sawah dan Padi Ladang Menurut Kecamatan di Kota Medan, 2015/ <i>Harvested Area of Wetland and Dryland Paddy by Subdistrict in Medan City, 2015</i>	238
Tabel 5.1.4	Luas Panen Jagung, Kedelai, Kacang Tanah, Kacang Hijau, Ubi Kayu, Ubi Jalar Menurut Kecamatan di Kota Medan, 2015/ <i>Harvested Area of Maize, Soybean, Peanut, Mungbean, Cassava, and Sweet Potato by Subdistrict in Medan City, 2015</i>	239
Tabel 5.1.5	Luas Panenan dan Jumlah Produksi Pertanian Menurut Jenis Tanaman Tahun 2010 – 2015/ <i>Harvested Area and Total Production of Agriculture by Type Of Crops 2010 - 2015</i>	240
Tabel 5.1.6	Luas Panen Padi Sawah dan Padi Ladang 2010-2015/ <i>Harvested Area of Wet Land Paddy and Dry Land Paddy 2010-2015 (Ha)</i>	241
Tabel 5.1.7	Jumlah Produksi Padi Sawah dan Padi Ladang 2010-2015/ <i>Total Production of Wet Land Paddy and Dry Land Paddy 2010-2015 (Ton)</i>	242
Tabel 5.1.8	Luas Panen Tanaman Palawija Menurut Jenis Tanaman 2010-2015/ <i>Harvested Area Secondary Crops by Type of Crops 2010 - 2015</i>	243
Tabel 5.1.9	Jumlah Produksi Tanaman Palawija Menurut Jenis Tanaman 2010-2015/ <i>Total Production of Secondary Crops by Type of Crops 2010-2015</i>	244
Tabel 5.1.10	Luas Areal Pertanian dan Luas Panenan Tanaman Pangan Menurut Kecamatan Tahun 2010 – 2015/ <i>Agriculture Area and Harvested Area of Food Crops by Distric 2010 - 2015</i>	245
Tabel 5.1.11	Luas Areal Sawah Menurut Tahun/Kecamatan dan Tingkat Pengairan Tahun 2010-2015/ <i>Wet Rice Field Area by Year/District and Kinds of Watering 2010-2015</i>	246
Tabel 5.2.1	Luas Panen Tanaman Sayuran Menurut Kecamatan dan Jenis Sayuran di Kota Medan, 2015/ <i>Harvested Area of Vegetables by Subdistrict and Kind of Plant in Medan City, 2015</i>	248
Tabel 5.2.2	Produksi Tanaman Sayuran Menurut Kecamatan dan Jenis Sayuran di Kota Medan, 2015/ <i>Production of Vegetables by Subdistrict and Kind of Plant in Medan City, 2015</i>	249
Tabel 5.2.3	Produksi Buah-buahan Menurut Kecamatan dan Jenis Buah di Kota Medan, 2015/ <i>Production of Fruits by Subdistrict and Kind of Fruit in Medan City, 2015</i>	250
Tabel 5.2.4	Luas Tanah Pertamanan Menurut Tahun dan Jenisnya Tahun 2008-2015/ <i>Areal Garden by Year and Type 2008 - 2015</i>	251
Tabel 5.2.5	Daftar Nama Pohon Penghijauan (Batang) Tahun 2015/ <i>List of Trees for Greening (Tree) 2015</i>	252
Tabel 5.2.6	Jumlah Tanaman Pohon Pelindung Menurut Kecamatan dan Usia Pohon (Batang) Tahun 2010 – 2015/ <i>Number of Protecting Plant by District and Plant Age (Tree) 2010 - 2015</i>	254

Tabel 5.2.7	Luas Panen (Ha) Sayuran Dataran Rendah di Kawasan Agribisnis Medan Marelان Tahun 2010-2015/ <i>Lowland Vegetables Area in Agribusiness Region of Medan Marelان District 2010-2015</i>	255
Tabel 5.3.1	Luas Tanaman Perkebunan Menurut Kecamatan dan Jenis Tanaman di Kota Medan (hektar), 2015/ <i>Planted Area of Estate Crops by Subdistrict and Kind of Crop in Medan City (hectare), 2015</i>	256
Tabel 5.3.2	Produksi Tanaman Perkebunan Menurut Kecamatan dan Jenis Tanaman di Kota Medan (ton), 2015/ <i>Production of Estate Crops by Subdistrict and Kind of Crop in Medan City (ton), 2015</i>	257
Tabel 5.4.1	Populasi Ternak Menurut Kecamatan dan Jenis Ternak di Kota Medan, 2015/ <i>Livestock Population by Subdistrict and Kind of Livestock in Medan City, 2015</i>	258
Tabel 5.4.2	Populasi Unggas Menurut Kecamatan dan Jenis Unggas Kota Medan, 2015/ <i>Poultry Population by Subdistrict and Kind of Poultry in Medan City, 2015</i>	259
Tabel 5.4.3	Jumlah Ternak yang Dipotong Menurut Kecamatan dan Jenis Ternak di Kota Medan, 2015/ <i>Livestock Slaughtered by Sub District and Kind of Livestock in Medan City, 2015</i>	260
Tabel 5.4.4	Ternak Yang Dipotong Di Rumah Potong Hewan Menurut Tahun/Bulan dan Jenisnya (Ekor) Tahun 2010 – 2015/ <i>Livestock Slaughtered in Slaughter House by Year/Month and Kind of Livestock(Head) 2010 - 2015</i>	261
Tabel 5.4.5	Populasi Ternak Besar Menurut Jenis Ternak (Ekor) Tahun 2009-2015/ <i>Livestock Population by Kind of Livestock (Head) 2009-2015</i>	262
Tabel 5.4.6	Populasi Ternak Kecil Menurut Jenis Ternak (Ekor) Tahun 2009 – 2015/ <i>Small Cattle Population by Kind of Livestock (Head) 2009 - 2015</i>	263
Tabel 5.4.7	Populasi Ternak Unggas Menurut Jenis Ternak (Ekor) Tahun 2009 – 2015/ <i>Poultry Population by Kind of Poultry (Head) 2009–2015</i>	264
Tabel 5.4.8	Produksi Daging Menurut Jenis Ternak (Kg) Tahun 2009 – 2015/ <i>Meat Production by Kind of Livestock (Kg) 2009 - 2015</i>	265
Tabel 5.4.9	Produksi Daging Menurut Jenis Unggas (Kg) Tahun 2009-2015/ <i>Meat Production by Type of Poultry (Kg) 2009 - 2015</i>	266
Tabel 5.4.10	Produksi Telur Menurut Jenis Unggas (Butir) Tahun 2009 – 2015/ <i>Egg Production by Type of Poultry 2009 - 2015</i>	267
Tabel 5.4.11	Produksi Kulit Menurut Jenisnya (Lembar) Tahun 2009-2015/ <i>Leather Production by Type of Leather (Sheet) 2009-2015</i>	268
Tabel 5.5.1	Jumlah Rumah Tangga Perikanan Tangkap Menurut Kecamatan dan Subsektor di Kota Medan, 2014 dan 2015/ <i>Number of Fish</i>	

	<i>Capture Households by Subdistrict and Subsector in Medan City, 2014 and 2015</i>	269
Tabel 5.5.2	Produksi Perikanan Tangkap Menurut Kecamatan dan Subsektor di Kota Medan (ton), 2014 dan 2015/ <i>Production of Fish Capture by Subdistrict and Subsector in Medan City (ton), 2014 and 2015</i>	270
Tabel 5.5.3	Jumlah Rumah Tangga Perikanan Budidaya Menurut Kecamatan dan Jenis Budidaya di Kota Medan, 2015/ <i>Number of Aquaculture Households by Subdistrict and Type of Aquaculture in Medan City, 2015</i>	271
Tabel 5.5.4	Produksi Perikanan Tangkap Menurut Kecamatan dan Subsektor di Kota Medan (ton), 2015/ <i>Production of Fish Capture by Subdistrict and Subsector in Medan City (ton), 2015</i>	272
Tabel 5.5.5	Jumlah Perahu/Kapal Menurut Kecamatan dan Jenis Kapal di Kota Medan, 2015/ <i>Number of Fishing Boats by Subdistrict and Type of Boat in Medan City, 2015</i>	273
Tabel 5.5.6	Jumlah Nelayan Menurut Kategori Tahun 2009 – 2015/ <i>Number of Fisherman by Category 2009 - 2015</i>	274
Tabel 5.5.7	Jumlah Rumah Tangga Budi Daya Perikanan Menurut Jenisnya (rt) Tahun 2009 – 2015/ <i>Number of Fish Culture’s Household by Type (Household) 2009 - 2015</i>	275
Tabel 5.5.8	Jumlah Perahu Penangkap Ikan Laut Menurut Kategori Tahun 2009 – 2015/ <i>Number of Marine Fishing Boat by Category 2009 - 2015</i>	276
Tabel 5.6.1	Luas Kawasan Hutan dan Perairan Menurut Kecamatan di Kota Medan (hektar), 2015/ <i>Forest and Inland Water Area by Subdistrict in Medan City (hectare), 2015</i>	277
Tabel 5.6.2	Produksi Kayu Hutan Menurut Jenis Produksi di Kota Medan (m3), 2011–2015/ <i>Timber Production by Type of Product in Medan City (m3), 2011–2015</i>	278
Tabel 6.1.1	Perbandingan Banyaknya Perusahaan dan Tenaga Kerja Industri Besar Sedang Kota Medan dan Provinsi Sumatera Utara Dirinci Menurut Kecamatan Tahun 2010-2015/ <i>Number of Establishments and Person Engaged at Large and Medium Manufacturing Industry of Medan City and Sumatera Utara Province by District 2010-2015</i>	284
Tabel 6.1.2	Banyaknya Perusahaan, Tenaga Kerja, Pengeluaran untuk Tenaga Kerja Industri Besar-Sedang Kota Medan Menurut Kecamatan Tahun 2010 – 2015/ <i>Number of Establishments, Number of Persons Engaged and Employment Costs at Large and Medium Manufacturing Industry of Medan City by District 2010– 2015</i>	286

Tabel 6.1.3	Nilai Input Industri Besar Sedang Kota Medan Dirinci Menurut Kecamatan Tahun 2010 – 2015/ <i>Input Costs at Large and Medium Manufacturing Industry of Medan City by District 2010 – 2015</i>	287
Tabel 6.1.4	Nilai Output Industri Besar Sedang Kota Medan Dirinci Menurut Kecamatan 2010 – 2015/Value of Gross Output at Large and Medium Manufacturing Industry of Medan City by District 2010– 2015	289
Tabel 6.1.5	Nilai Tambah Industri Besar Sedang Kota Medan Dirinci Menurut Kecamatan 2010-2015/ <i>Value Added at Large and Medium Manufacturing Industry of Medan City by District 2010-2015</i>	291
Tabel 6.1.6	Banyaknya Perusahaan, Tenaga Kerja, Nilai Investasi, Produksi dan Bahan Baku Perusahaan Industri Kecil, Sektor Industri Logam, Mesin, Elektronika dan Aneka Kota Medan Menurut Tahun/Kecamatan Tahun 2015/ <i>Number of Establishments, Number of Persons Engaged, Value of Investment, Production and Raw Materials at Small Scale Manufacturing Industry, Metal, Machinery,Electronics and Others of Medan City by District 2015</i>	292
Tabel 6.1.7	Banyaknya Perusahaan, Tenaga Kerja, Nilai Investasi, Produksi dan Bahan Baku Perusahaan Industri Kecil, Industri Hasil Pertanian dan Kehutanan Kota Medan Menurut Tahun/Kecamatan 2015/ <i>Number of Establishments, Number of Persons Engaged, Value of Investment, Production and Raw Materials at Small Scale Manufacturing Industry, of Medan City by District 2015</i>	293
Tabel 6.1.8	Banyaknya Perusahaan, Tenaga Kerja, Nilai Investasi, Produksi dan Bahan Baku Perusahaan Industri Kecil, Tekstil, dan Kimia Kota Medan Menurut Kecamatan Tahun 2015/ <i>Number of Establishments, Number of Persons Engaged, Value of Investment, Production and Raw Materials at Small Scale Manufacturing Industry, of Medan City by District 2015</i>	294
Tabel 6.2.1	Daya Terpasang, Produksi, dan Distribusi Listrik PT. PLN (Persero) pada Cabang/Ranting PLN di Kota Medan, 2011–2015/ <i>Installed Capacity, Production, and Distribution of Electricity of State Electricity Company at Branch Level in Medan City, 2011–2015</i>	295
Tabel 6.2.2	Jumlah Pelanggan Listrik Menurut Kecamatan di Kota Medan, 2011–2015/ <i>Number of Registered Electricity Costumers by Subdistrict in Medan City, 2011–2015</i>	296
Tabel 6.2.3	Banyaknya Pelanggan Listrik Cabang Medan Tahun 2010-2015/ <i>Number of Electricity Customer Medan Branch 2010 - 2015</i>	297

Tabel 6.2.4	Banyaknya KVA Pelanggan Listrik Cabang Medan Tahun 2010-2015/ <i>Number of Electricity Customer by KVA Medan Branch 2010– 2015</i>	299
Tabel 6.2.5	Banyaknya Penjualan Energi (MWh) Cabang Medan Tahun 2010 – 2015/ <i>Number of The Electricity's Energy Selling (MWh) Medan Branch 2010 - 2015</i>	301
Tabel 6.2.6	Pendapatan Penjualan Energi Listrik Cabang Medan (Juta Rupiah) Tahun 2010 – 2015/ <i>Income of the Electricity Energy Selling Medan Branch (Million Rupiah) 2010 - 2015</i>	303
Tabel 6.2.7	Energi Yang Diterima dan Disalurkan Cabang Medan Tahun 2010 – 2015/ <i>Number of Energy Received and Distributed Medan Branch 2010 - 2015</i>	305
Tabel 6.2.8	Energi Yang Terjual dan Losses Cabang Medan (MWh) Tahun 2013 – 2015/ <i>Number of Energy Sold and Lost Medan Branch (MWh) 2013 - 2015</i>	306
Tabel 6.2.9	Banyaknya Energi Listrik yang Disalurkan, Dijual dan Pendapatan Rupiah Penjualan Cabang Medan Tahun 2013 – 2015/ <i>Number of Electricity Energy Distributed, Sold and Selling Income Medan Branch (Rupiah) 2013 - 2015</i>	307
Tabel 6.2.10	Banyaknya Pelanggan, Volume Penjualan Gas & Nilainya Tahun 2010 – 2015/ <i>Number Of Customer, Volume and Value Of Sale to State Gas Company of Medan City 2010 - 2015</i>	308
Tabel 6.2.11	Banyaknya dan Nilai Air Minum yang Diproduksi dan Disalurkan PDAM Medan Tahun 2010 – 2015/ <i>Number and Value of Water supply Distributed by PDAM Medan 2010 – 2015</i>	309
Tabel 6.2.12	Banyaknya Air Minum yang Disalurkan PDAM Medan Menurut Pelanggan Tahun 2010 – 2015/ <i>Number and Value of Water Supply Distributed by PDAM Medan by Customer 2010 - 2015</i>	310
Tabel 6.2.13	Nilai Air Minum yang Disalurkan PDAM Medan Menurut Pelanggan Tahun 2010 – 2015/ <i>Value of Water supply Distributed by PDAM Medan by Customer 2010 - 2015</i>	313
Tabel 6.2.14	Jumlah Pelanggan dan Penyaluran Bahan Bakar Minyak Menurut Jenis Tahun 2008 – 2014/ <i>Number of Customer and Supplied Petroleum by Type of Petroleum 2008 – 2014</i>	316
Tabel 6.2.15	Penyaluran Bahan Bakar Minyak Menurut Jenis dan Bulan pada Tahun 2015/ <i>Number of Customer and Supplied Petroleum by Type of Petroleum and Month 2015</i>	318
Tabel 7.1.1	Jumlah Sarana Perdagangan Menurut Jenisnya di Kota Medan, 2015/ <i>Number of Trading Facilities by Type of Facility in Medan City, 2015</i>	324
Tabel 7.1.2	Banyaknya Pasar dirinci Menurut Luas dan Jumlah Pedagang Tahun 2010-2015/ <i>Number of Market by Area and Number of Merchant 2010-2015</i>	325

Tabel 7.1.3	Banyaknya Pasar Dirinci Menurut Sarana Tempat Berjualan Tahun 2010-2015/ <i>Number of Market by Kind of Facilities 2010 - 2015</i>	326
Tabel 7.1.4	Banyaknya Pasar Dirinci Menurut Kecamatan dan Kelas Tahun 2010 – 2015 / <i>Number of Market by Type of Distric and Medan City Class 2010 - 2015</i>	327
Tabel 8.1.1	Jumlah Hotel dan Akomodasi Lainnya Menurut Klasifikasi di Kota Medan, 2011–2015/ <i>Number of Hotel and Other Accomodations by Classification in Medan City, 2011–2015</i>	334
Tabel 8.1.2	Rata-rata Lama Menginap Tamu Asing dan Tamu Domestik Menurut Bulan di Kota Medan (hari), 2015/ <i>Average Length of Stay of Foreign and Domestic Visitors by Month in Medan City (day), 2015</i>	335
Tabel 8.1.5	Rata-rata Lama Menginap Tamu Nusantara Pada Hotel Akomodasi Lainnya Menurut Tahun dan Kelas Hotel/Akomodasi Lainnya 2010-2015 (Hari) / <i>Average Length Of Stay of Domestic Guest at Hotel/ Other Accomodation by Year and Classification 2010-2015 (Day)</i>	340
Tabel 8.1.6	Rata-rata Tamu Per Kamar Hotel dan Akomodasi Lainnya Menurut Klasifikasi Hotel Tahun 2010 – 2015 / <i>Average Guest Per Room of Hotel and Other Accomodation by Classification Hotel 2010 - 2015</i>	342
Tabel 8.1.7	Persentase Jumlah Tamu Mancanegara dan Nusantara Yang Datang Menurut Tahun dan Kelas Hotel/Akomodasi Lainnya Tahun 2010 – 2015/ <i>Percentage of Foreign and Domestic Guests Came by Year and Classification 2010– 2015</i>	344
Tabel 8.2.1	Persentase Tingkat Penghunian Kamar Hotel dan Akomodasi Lainnya Menurut Jenis Hotel dan Bulan di Kota Medan, 2015/ <i>Percentage of Room Occupancy Rate of Hotels and Other Accommodations by Type of Accomodation and Month in Medan City, 2015</i>	347
Tabel 8.2.2	Tingkat Penghunian Kamar Hotel Menurut Tahun dan Kelas Hotel Tahun 2010–2015 (%)/ <i>Occupancy Rate of Hotel by Year And Classification 2010–2015 (%)</i>	348
Tabel 8.2.3	Tingkat Pemakaian Tempat Tidur Hotel/Akomodasi Lainnya Menurut Tahun dan Kelas Hotel/Akomodasi Lainnya Tahun 2010 – 2015 / <i>Occupancy Rate of Bed of Hotel/ Other Accomodation by Year and Classification (%) 2010 - 2015</i>	350
Tabel 8.2.4	Jumlah Restoran/Rumah Makan Menurut Kecamatan di Kota Medan, 2014 dan 2015/ <i>Number of Restaurant by Subdistrict in Medan City, 2014 and 2015</i>	352

Tabel 8.3.1	Jumlah Wisatawan Mancanegara Yang Datang Menurut Kebangsaan Dan Pintu Masuk Tahun 2015/ <i>Foreign Visitor Arrival In Medan by Nationality And Port Of 2015</i>	353
Tabel 8.3.2	Banyaknya Wisatawan Mancanegara Datang Ke Medan Melalui Bandara Polonia Medan Tahun 2011– 2015 / <i>Number of Foreign Tourist Arrived To Medan via Polonia Airport 2011 - 2015</i>	356
Tabel 8.3.3	Banyaknya Wisatawan Mancanegara Yang Datang Ke Medan Melalui Pelabuhan Laut Belawan Tahun 2011 – 2015 / <i>Number of Foreign Tourist Arrived To Medan via Belawan Seaport 2011 – 2015</i>	359
Tabel 8.4.1	Banyaknya Pengunjung Obyek Wisata Dan Nilai Karcis Yang Terjual Tahun 2015/ <i>Number of Tourist Object's Visitor and Value of Ticket Sold 2015</i>	362
Tabel 8.4.2	Banyaknya Pengunjung Kolam Renang Deli Dan Karcis Yang Terjual Menurut Bulan Tahun 2010-2015 / <i>Number of Deli Swimming Pool Visitor and Ticket Sold by Month 2010-2015</i>	363
Tabel 8.4.3	Tempat Hiburan Berijin Dirinci Menurut Jenisnya Dan Kecamatan Tahun 2010-2015/ <i>Number of Places of Entertainment Lecensed by Type of Place and District 2010-2015</i>	364
Tabel 8.4.4	Sarana Pariwisata Dirinci Menurut Jenisnya Dan Kecamatan Tahun 2015/ <i>Number of Places of Entertainment Lecensed by Type of Place and District 2015</i>	367
Tabel 8.4.5	Jumlah Biro Perjalanan Wisata (BPW) dan Agen Perjalanan Wisata (APW) Menurut Kecamatan Tahun 2015.....	369
Tabel 8.4.6	Jumlah Event Organizer (EO) Menurut Kecamatan Tahun 2015/ <i>Number of EventOrganizer (EO) According to theDistrictin 2015</i>	370
Tabel 8.5.1	Rencana dan Realisasi Jumlah Proyek Penanaman Modal Dalam Negeri di Kota Medan Menurut Sektor 2013/ <i>Realization of Approved Domestic Investment by Sector 2013</i>	371
Tabel 8.5.2	Rencana dan Realisasi Nilai Investasi Penanaman Modal Dalam Negeri di Kota Medan Menurut Sektor 2013 (Juta Rp)/ <i>Realization of Approved Domestic Investment by Sector 2013 (Million Rp)</i>	372
Tabel 8.5.3	Realisasi Jumlah Proyek Penanaman Modal Asing (PMA) di Kota Medan Menurut Sektor 2013/ <i>Realization of Approved Foreign Investment by Sector 2013</i>	373
Tabel 8.5.4	Rencana dan Realisasi Nilai Investasi Penanaman Modal Asing (PMA) di Kota Medan Menurut Sektor 2013 (Juta Rp)/ <i>Realization of Approved Domestic Investment by Sector 2013 (Million Rp)</i>	374

Tabel 9.1.1	Panjang Jalan Menurut Kecamatan dan Pemerintahan yang Berwenang Mengelolanya di Kota Medan (km), 2015/ <i>Length of Roads by Subdistrict and Level of Government Authority in Medan City (km), 2015</i>	381
Tabel 9.1.2	Panjang Jalan Menurut Kecamatan dan Jenis Permukaan Jalan di Kota Medan (km), 2015/ <i>Length of Roads by Subdistrict and Type of Road Surface in Medan City (km), 2015</i>	382
Tabel 9.1.3	Panjang Jalan Menurut Kecamatan dan Kondisi Jalan di Kota Medan (km), 2015/ <i>Length of Roads by Subdistrict and Road Condition in Medan City (km), 2015</i>	383
Tabel 9.1.4	Panjang Jalan Dirinci Menurut Kondisi Jalan Dan Penanggungjawab Tahun 2010 – 2015/ <i>Length of Road by Condition And Authority 2010 - 2015</i>	384
Tabel 9.1.5	Panjang Jalan Dirinci Menurut Jenis Permukaan Dan Penanggungjawab Tahun 2010 – 2015 / <i>Length of Road by Type of Surface And Authority 2010 - 2015</i>	385
Tabel 9.1.6	Panjang Jalan Menurut Kelas Jalan dan Penanggungjawab Tahun 2010 - 2015 / <i>Length of Road by Class and Auhtority 2010 - 2015</i>	386
Tabel 9.1.7	Kecelakaan Lalu Lintas Dan Korban Kejadian Di Kota Medan Dan Sekitarnya Tahun 2010-2015 / <i>Number of Traffic Accident and Victim in Medan City and Surroundings 2010-2015</i>	387
Tabel 9.1.8	Pelanggaran Lalu Lintas Ditindak, Divonis, Tunggakan dan Denda Menurut Bulan Tahun 2010 – 2015 / <i>Number of Traffic Violation Taken Measures, Sentenced, Delinquent and Fine by Month 2010 - 2015</i>	389
Tabel 9.1.9	Surat Ijin Mengemudi Yang Dikeluarkan Oleh Satuan Lalu Lintas Menurut Jenisnya Tahun 2010 – 2015 / <i>Number of Driving License Issued by Police Traffic Section by Type 2010- 2015</i>	390
Tabel 9.1.10	Jumlah Penumpang Dan Barang Yang Diangkut Kereta api Melalui Stasiun Medan Tahun 2010 – 2015 / <i>Number of Passenger and Cargo Carried by Train Via Medan Railway Station 2010- 2015</i>	392
Tabel 9.1.11	Kiriman Barang-Barang Yang Diangkut Keret Api Melalui Stasiun Medan Tahun 2010 – 2015 / <i>Private/General Cargo Shipped by TrainVia Medan Station 2010– 2015 (ton)</i>	393
Tabel 9.2.1	Jumlah Penerbangan Internasional Dan Domestik Melalui Pelabuhan Udara Polonia/Kuala Namu Tahun 2010 - 2015/ <i>Number of International And Domestic Flight Via Polonia/Kuala Namu Airport 2010 - 2015</i>	395
Tabel 9.2.2	Jumlah Penumpang Internasional Dan Domestik Melaui Pelabuhan Udara Polonia/Kuala Namu Tahun 2010 – 2015 /	

	<i>Number of International And Domestic Passengers Via Polonia/Kuala Namu Airport 2010 - 2015</i>	396
Tabel 9.2.3	Jumlah Bagasi Internasional Dan Domestik Melalui Pelabuhan Udara Polonia/Kuala Namu Tahun 2010-2015 / <i>Volume of International And Domestic Baggage Via Polonia/Kuala Namu Airport 2010-2015</i>	398
Tabel 9.2.4	Jumlah Barang Internasional Dan Domestik Melalui Pelabuhan Udara Polonia/Kuala Namu Tahun 2010 – 2015 / <i>Volume of International And Domestic Cargo Via Polonia/Kuala Namu Airport 2010 - 2015.....</i>	400
Tabel 9.2.5	Jumlah Pos Internasional Dan Domestik Melalui Pelabuhan Udara Polonia/Kuala Namu Medan Tahun 2010-2015 / <i>Volume of International And Domestic Mail Via Polonia/Kuala Namu Airport Medan 2010-2015</i>	402
Tabel 9.3.1	Jumlah Kantor Pos Pembantu Menurut Kecamatan di Kota Medan, 2012–2015/ <i>Number of Auxiliary Post Office by Subdistrict in Medan City, 2012–2015</i>	403
Tabel 9.3.2	Jumlah Pengiriman dan Penerimaan Surat Menurut Jenis Dalam Negeri Menurut Kantor Pos di Medan Tahun 2015 / <i>Number of Mail Sent and Received by Type by Post Office in Medan 2015.....</i>	404
Tabel 9.3.3	Jumlah Pengiriman dan Penerimaan Surat Tercatat/Terdaftar Luar Negeri Pada Kantor Pos II Medan Menurut Kantor Pos Tahun 2015/ <i>Number of Registered International Mail Sent and Received by Post Office of Region II Medan 2015.....</i>	406
Tabel 9.3.4	Jumlah Pengiriman dan Penerimaan Surat Kilat Khusus Pada Kantor Pos II Medan Tahun 2015 / <i>Number of Express Mail Sent and Received at Post Office of Region II Medan 2015</i>	408
Tabel 9.3.5	Jumlah Pengiriman Paket Pos Pada Kantor Pos II Medan Tahun 2015 / <i>Number of Parcel Post Sent and Received by Post Office Region II Medan 2015.....</i>	410
Tabel 9.3.6	Jumlah Penerimaan Paket Pos Pada Kantor Pos II Medan Tahun 2015/ <i>Number of Post Parcel Received Post Office Class II Medan by Branch Post Office 2015</i>	412
Tabel 9.3.7	Jumlah Pengiriman Wesel Pos Pada Kantor Pos II Medan Tahun 2015 / <i>Number of Postal Money Order Sent at Post Office Class II Medan by Branch Post Office 2015.....</i>	414
Tabel 9.3.8	Jumlah Penerimaan Wesel Pos Pada Kantor Pos II Medan Tahun 2015/ <i>Number of Postal Money Order Received at Post Office Class II Medan by Branch Post Office 2015.....</i>	416
Tabel 9.3.9	Jumlah Pengiriman dan Penerimaan Pos Express Pada Kantor Pos II Medan Tahun 2015 / <i>Number of Express Mail Sent and Received at Post Office of Region II Medan 2015</i>	418

Tabel 9.3.10	Jumlah Sambungan Telepon dan Sambungan Speedy di Kota Medan 2011-2015/ <i>Number of Connection of Phone and Speedy in Medan City 2011-2015</i>	420
Tabel 10.1.1	Realisasi Pendapatan Pemerintah Kota Medan Menurut Jenis Pendapatan (ribu rupiah), 2012–2015/ <i>Actual Revenues of Government of Medan City by Source of Revenues (thousand rupiahs), 2012–2015</i>	427
Tabel 10.1.2	Realisasi Belanja Pemerintah Kota Medan Menurut Jenis Belanja (ribu rupiah), 2012–2015/ <i>Actual Expenditures of Government of Medan City by Kind of Expenditures (thousand rupiahs), 2012–2015</i>	429
Tabel 10.1.3	Rencana dan Realisasi Pengeluaran Pemerintah Kota Medan Tahun 2005 – 2015/ <i>Planning and Actual Budget of Medan City Government 2005 – 2015</i>	430
Tabel 10.1.4	Rencana dan Realisasi Penerimaan Pemerintah Kota Medan Tahun 2005 – 2015 / <i>Planning and Actual Local Government Receipt Of Medan City Government 2005 – 2015</i>	431
Tabel 10.1.5	Realisasi Penerimaan Pemerintah Kota Medan Tahun 2010-2015/ <i>Actual Receipt of Medan City Government 2010 - 2015</i>	432
Tabel 10.1.6	Realisasi Pengeluaran APBD Pemerintah Kota Medan Tahun 2010 – 2015 / <i>Actual Expenditure of Medan City Government 2010 - 2015</i>	433
Tabel 10.1.7	Rencana dan Realisasi Penerimaan Pemerintah Kota Medan Menurut Urusan Pemerintahan Tahun 2010-2015/ <i>Planning and Actual Receipt of Medan City Government by Government Affair 2010-2015</i>	434
Tabel 10.1.8	Rencana dan Realisasi Belanja Daerah Pemerintah Kota Medan Menurut Urusan Pemerintahan Tahun 2010 – 2015 / <i>Planning and Actual Budget for Personnel Expenditures of Medan City Government by Government Affair 2010 – 2015</i>	436
Tabel 10.1.9	Target, Realisasi Dan Persentase PBB Di Kota Medan Tahun 2015/ <i>Target, Realization and Percentage Tax on Land and Building of Medan City 2015</i>	438
Tabel 10.1.10	Banyaknya Lokasi/Tempat Parkir, Juru Parkir Dan Pendapatan yang Diperoleh Menurut Kecamatan Tahun 2010-2015/ <i>The Number of Parking Location, Parking Boy, and Parking Revenue by District 2010 - 2015</i>	439
Tabel 10.2.1	Dana Masyarakat Di Kota Medan (Dalam Rp.000.000) Tahun 2015 / <i>Public Funds Of Medan City (In Rp.000.000) 2015</i>	440
Tabel 10.2.2	Posisi Pinjaman Perbankan Kota Medan Menurut Lapangan Usaha (Dalam Rp.000.000) Tahun 2015 / <i>Credit value of Bank in Medan City by Industrial Origin (In Rp.000.000) 2015</i>	442

Tabel 10.2.3	Posisi Pinjaman Perbankan Kota Medan Kepada Bukan Lapangan Usaha (Dalam Rp.000.000) Tahun 2015 / <i>Credit value of Bank in Medan City by Non Industrial Origin (In Rp.000.000) 2015</i>	445
Tabel 10.3.1	Perkembangan Indeks Harga Konsumen Kota Medan Tahun 2011–2015 (Tahun Dasar 2007) / <i>Trend Consumer Price Indices of Medan City 2011-2015 (Base Year 2007)</i>	447
Tabel 10.3.2	Perkembangan Inflasi Di Kota Medan Tahun 2011-2014 / <i>Trend of Inflation in Medan City 2011-2014</i>	451
Tabel 10.3.3	Inflasi Indonesia dan Medan Tahun 2010 – 2015/ <i>Inflation Indonesia and Medan 2010 - 2015</i>	454
Tabel 10.3.4	Perkembangan Laju Inflasi Indonesia dan Medan Tahun 2010 – 2015/ <i>Trend of Inflation Indonesia and Medan 2010 - 2015</i>	455
Tabel 11.1.1	Persentase Penduduk Menurut Golongan Pengeluaran Per Kapita Sebulan di Kota Medan, 2015/ <i>Percentage of Population by Expenditure Per Capita Per Month Class in Medan City, 2015</i>	459
Tabel 11.1.2	Rata-rata Pengeluaran dan Persentase Rata-rata Pengeluaran Per Kapita Sebulan Menurut Kelompok Makanan di Kota Medan, 2015/ <i>Average Expenditure and Percentage of Average Expenditure Per Capita Per Month by Food Group in Medan City, 2015</i>	460
Tabel 11.1.3	Rata-rata Pengeluaran dan Persentase Rata-rata Pengeluaran Per Kapita Sebulan Menurut Kelompok Bukan Makanan di Kota Medan, 2015/ <i>Average Expenditure and Percentage of Average Expenditure Per Capita Per Month by Non-Food Group in Medan City, 2015</i>	461
Tabel 11.1.4	Rata-rata Pengeluaran dan Persentase Rata-rata Pengeluaran Per Kapita Sebulan Menurut Jenis Konsumsi di Kota Medan, 2015/ <i>Average Expenditure and Percentage of Average Expenditure Per Capita Per Month by Type of Consumption in Medan City, 2015</i>	462
Tabel 11.1.5	Persentase Penduduk Menurut Golongan Pengeluaran Per Kapita Sebulan di Kota Medan, 2015/ <i>Percentage of Population by Monthly Per Capita Expenditure Class in Medan City, 2015</i>	463
Tabel 11.1.6	Persentase Pengeluaran Golongan Pengeluaran di Kota Medan, 2015/ <i>Percentage of Consumption byCapita Ependitures in Medan City, 2015</i>	464
Tabel 12.1.1	Produk Domestik Regional Bruto Atas Dasar Harga Berlaku Menurut Lapangan Usaha di Kota Medan (miliar rupiah), 2012–2015/ <i>Gross Regional Domestic Product at Current Market Prices by Industry in Medan City (billion rupiahs), 2012–2015</i>	470
Tabel 12.1.2	Produk Domestik Regional Bruto Atas Dasar Harga Konstan 2010 Menurut Lapangan Usaha di Kota Medan (miliar rupiah),	

	2012–2015/ <i>Gross Regional Domestic Product at 2010 Constant Market Prices by Industry in Medan City (billion rupiahs), 2012–2015</i>	472
Tabel 12.1.3	Distribusi Persentase Produk Domestik Regional Bruto Atas Dasar Harga Berlaku Menurut Lapangan Usaha di Kota Medan (persen), 2012–2015/ <i>Percentage Distribution of Gross Regional Domestic Product at Current Market Prices by Industry in Medan City (percent), 2012–2015</i>	474
Tabel 12.1.4	Laju Pertumbuhan Produk Domestik Regional Bruto Atas Dasar Harga Konstan 2010 Menurut Lapangan Usaha di Kota Medan (miliar rupiah), 2012–2015/ <i>Growth Rate of Gross Regional Domestic Product at 2010 Constant Market Prices by Industry in Medan City (billion rupiahs), 2012–2015</i>	476
Tabel 12.1.5	Indeks Harga Implisit Produk Domestik Regional Bruto Menurut Lapangan Usaha di Kota Medan (2010=100), 2012–2015/ <i>Implicit Price Index of Gross Regional Domestic Product by Industry in Medan City (2010=100), 2012–2015</i>	478
Tabel 12.1.6	Laju Implisit Produk Domestik Regional Bruto Menurut Lapangan Usaha di Kota Medan, 2012–2015/ <i>Implicit Growth Rate of Gross Regional Domestic Product by Industry in Medan City, 2012–2015</i>	480
Tabel 12.1.7	Indeks Perkembangan PDRB Kota Medan Atas Dasar Harga Konstan Menurut Lapangan Usaha, 2010 - 2015 (Tahun Dasar 2010 = 100,00) / <i>Trend of Gross Regional Domestic Product of Medan City at Constant Market Price by Industry, 2010 - 2015 (Base Year 2010 =100,00)</i>	482
Tabel 12.1.8	PDRB Perkapita di Kota Medan Atas Dasar Harga Berlaku Menurut Lapangan Usaha, 2010 – 2015 (Juta Rupiah)/ <i>Per Capita Gross Regional Domestic Product of Medan City at Current Market Price by Industry, 2010 – 2015 (Million Rps)</i>	484
Tabel 12.1.9	PDRB Perkapita di Kota Medan Atas Dasar Harga Konstan Menurut Lapangan Usaha, 2010 – 2015 (Juta Rupiah)/ <i>Per Capita Gross Regional Domestic Product of Medan City at 2010 Constant Market Price by Industry, 2010 – 2015 (Million Rps)</i>	486
Tabel 12.1.10	Laju Pertumbuhan PDRB Perkapita di Kota Medan Atas Dasar Harga Berlaku Menurut Lapangan Usaha, 2010 – 2015 (persen)/ <i>Growth Rate Per Capita Gross Regional Domestic Product of Medan City at Current Market Price by Industry, 2010 – 2015 (percent)</i>	488
Tabel 12.1.11	Laju Pertumbuhan PDRB Perkapita di Kota Medan Atas Dasar Harga Konstan 2010 Menurut Lapangan Usaha, 2010 – 2015 (persen)/ <i>Growth Rate Per Capita Gross Regional Domestic</i>	

	<i>Product of Medan City at 2010 Constant Market Price by Industry, 2010 – 2015 (percent)</i>	490
Tabel 13.1.1	Luas Wilayah, Jumlah Penduduk, dan Kepadatan Penduduk Menurut Kabupaten/Kota di Provinsi Sumatera Utara, 2015/ <i>Number of Population and Population Density by Regency/City in Sumatera Utara Province, 2015</i>	495
Tabel 13.1.2	Jumlah Penduduk dan Rumah Tangga menurut Kabupaten/Kota di Provinsi Sumatera Utara, 2015/ <i>Number of Population and Number of Households by Regency/City in Sumatera Utara Province, 2015</i>	496
Tabel 13.1.3	Jumlah Penduduk menurut Kabupaten/Kota di Provinsi Sumatera Utara (jiwa), 1980 - 2010/ <i>Number of Population by Regency/City in Sumatera Utara Province (person), 1980 – 2010</i> ...	497
Tabel 13.1.4	Pertumbuhan Penduduk Menurut Kabupaten/Kota di Provinsi Sumatera Utara (%), 1980 - 2010/ <i>Population Growth by Regency/City in Sumatera Utara Province (%), 1980 – 2010</i>	498
Tabel 13.1.5	Perkiraan Angka Harapan Hidup menurut Kabupaten/Kota di Provinsi Sumatera Utara (tahun), 2013–2015/ <i>Estimation of Life Expectancy by Regency City in Sumatera Utara Province (year), 2013–2015</i>	499
Tabel 13.1.6	Komponen Indeks Pembangunan Manusia (IPM) Menurut Kabupaten/Kota di Provinsi Sumatera Utara, 2015/ <i>Component of Human Development Index (HDI) by Regency/City in Sumatera Utara Province, 2015</i>	500
Tabel 13.1.7	Indeks Pembangunan Manusia (IPM) menurut Kabupaten/Kota di Provinsi Sumatera Utara, 2011-2015/ <i>Human Development Index (HDI) by Regency/City in Sumatera Utara Province, 2011-2015</i>	501
Tabel 13.1.8	Jumlah Penduduk Miskin Menurut Kabupaten/Kota di Provinsi Sumatera Utara (ribu), 2012–2014/ <i>Number of Poor People by Regency/City in Sumatera Utara Province (thousand), 2012–2014</i>	502
Tabel 13.1.9	Jumlah Penduduk Miskin Menurut Kabupaten/Kota di Provinsi Sumatera Utara (ribu), 2012–2014/ <i>Number of Poor People by Regency/City in Sumatera Utara Province (thousand), 2012–2014</i>	503
Tabel 13.1.10	Produk Domestik Regional Bruto Menurut Kabupaten/Kota Atas Dasar Harga Berlaku di Provinsi Sumatera Utara (milyar rupiah), 2013–2015/ <i>Gross Regional Domestic Product by Regency/City at Current Market Prices in Sumatera Utara Province (billion rupiahs), 2013-2015</i>	504
Tabel 13.1.11	Produk Domestik Regional Bruto Menurut Kabupaten/Kota Atas Dasar Harga Konstan di Provinsi Sumatera Utara (milyar	

	rupiah), 2013–2015/ <i>Gross Regional Domestic Product by Regency/City at 2010 Constant Market Prices in Sumatera Utara Province (billion rupiahs), 2013–2015</i>	505
Tabel 13.1.12	Produk Domestik Regional Bruto Per Kapita menurut Kabupaten/Kota Atas Dasar Harga Berlaku di Provinsi Sumatera Utara (rupiah), 2013 – 2015/ <i>Gross Regional Domestic of Product Percapita by Regency/ City at Current Market Prices in Sumatera Utara Province (rupiahs), 2013 - 2015</i>	506
Tabel 13.1.13	Produk Domestik Regional Bruto Per Kapita menurut Kabupaten/Kota Atas Dasar Harga Konstan 2010 di Provinsi Sumatera Utara (rupiah), 2013 – 2015/ <i>Gross Regional Domestic of Product Percapita by Regency/City at 2010 Constant Market Prices in Sumatera Utara Province (rupiah), 2013 - 2015</i>	507
Tabel 13.1.14	Laju Pertumbuhan Ekonomi menurut Kabupaten/Kota Atas Dasar Harga Konstan 2010 di Provinsi Sumatera Utara (persen), 2013 – 2015/ <i>The Economic Growth by Regency/City at 2010 Constant Market Prices in Sumatera Utara Province (percent), 2013 - 2015</i>	508

<http://medankota.hikmah.id>

DAFTAR GAMBAR / *List of Graphics*

Gambar 1.1	Luas Wilayah tiap Kecamatan di Kota Medan tahun 2015 (Km ²)/ <i>Area of District in Medan City 2015</i>	5
Gambar 2.1	Banyaknya Lingkungan Menurut Kecamatan di Kota Medan Tahun 2015/ <i>Number of Administrative Units by Districts in Medan City 2015</i>	29
Gambar 3.1	Penduduk Kota Medan Menurut Kecamatan Tahun 2015/ <i>Population by District in Medan City</i>	55
Gambar 3.2	Jumlah Penduduk menurut Kecamatan di Kota Medan Tahun 2015/ <i>Population by District in Medan City</i>	56
Gambar 4.1	Banyaknya Sekolah Menurut Status dan Kecamatan di Kota Medan, 2015/ <i>Number of Schools by Status School and District in Medan City, 2015</i>	99
Gambar 5.1	Jumlah Produksi Daging Menurut Jenis Ternak 2011-2014/ <i>Meat Production by Kind of Livestock (Kg) 2011 - 2014</i>	235
Gambar 6.1	Nilai Penjualan Gas Menurut Bulan di Perusahaan Gas Cabang Medan 2015/ <i>Number Of Value Of Sale to State Gas Company of Medan City, 2015</i>	283
Gambar 7.1	Banyaknya Pasar dirinci Menurut Kecamatan di Kota Medan 2015/ <i>Number of Market by Area and Number of Merchant 2015</i>	323
Gambar 8.1	Tingkat Hunian Kamar Hotel Menurut Bulan Tahun 2014/ <i>Occupancy Rate of Hotel by Month 2014</i>	333
Gambar 9.1	Jumlah Penerbangan Internasional dan Domestik Melalui Pelabuhan Udara Polonia 2015/ <i>Number of International And Domestic Flight Via Polonia Airport 2015</i>	380
Gambar 10.1	Dana Masyarakat di Kota Medan Menurut Bulan Tahun 2015 (Dalam 000 000 Rupiah)/ <i>Public Funds Of Medan City by Month (In Rp.000.000) 2015</i>	426
Gambar 12.1	PDRB Kota Medan Atas Dasar Harga Berlaku dan Atas Dasar Harga Konstan 2000 Tahun 2011-2015 (Milyar Rupiah)/ <i>Gross Regional Domestic Product at Current Market Prices and at 2000 Constant Market Price in Medan City (billion rupiahs), 2012-2015</i>	469

DAFTAR LAMPIRAN / *List of Appendix*

Lampiran 1	Walikota Medan Dari Masa ke Masa / <i>The Majors of Medan City</i>	511
Lampiran 2	Daftar Nama Dan Alamat Pejabat Instansi Pemerintahan / <i>Dinas Daerah Kota Medan / List Address of High Rank Officer in Medan City</i>	513
Lampiran 3	Timbangan, Takaran, Dan Ukuran Sistem Matrik / <i>Weight, Measures, and Metric System</i>	519
Lampiran 4	Ukuran Sistem Matrik Dinilai Dalam Bentuk Ukuran Jenis Lain / <i>Metric Units Converted in to Foreign Measure</i>	521
Lampiran 5	Cuplikan UU No. 16 Tahun 1997 tentang Statistik.....	523

<http://medankota.bps.go.id>

SEJARAH KOTA MEDAN

1. Medan Tanah Deli

Pada zaman dahulu Kota Medan ini dikenal dengan nama Tanah Deli dan keadaan tanahnya berawa-rawa kurang lebih seluas 4000 Ha. Beberapa sungai melintasi Kota Medan ini dan semuanya bermuara ke Selat Malaka. Sungai-sungai itu adalah Sei Deli, Sei Babura, Sei Sikambing, Sei Denai, Sei Putih, Sei Badra, Sei Belawan dan Sei Sulang Saling/Sei Kera.

Pada mulanya yang membuka perkampungan Medan adalah Guru Patimpus lokasinya terletak di Tanah Deli, maka sejak zaman penjajahan orang selalu merangkaikan Medan dengan Deli (Medan–Deli). Setelah zaman kemerdekaan lama kelamaan istilah Medan Deli secara berangsur-angsur lenyap sehingga akhirnya kurang populer.

Dahulu orang menamakan Tanah Deli mulai dari Sungai Ular (Deli Serdang) sampai ke Sungai Wampu di Langkat sedangkan Kesultanan Deli yang berkuasa pada waktu itu wilayah kekuasaannya tidak mencakup daerah diantara kedua sungai tersebut.



Secara keseluruhan jenis tanah di wilayah Deli terdiri dari tanah liat, tanah pasir, tanah campuran, tanah hitam, tanah coklat dan tanah merah. Hal ini merupakan penelitian dari Van Hissink tahun 1900 yang dilanjutkan oleh penelitian Vriens tahun 1910 bahwa disamping jenis tanah seperti tadi ada lagi ditemui jenis tanah liat yang spesifik. Tanah liat inilah pada waktu penjajahan Belanda ditempat yang bernama Bakaran Batu (sekarang Medan Tenggara atau Menteng) orang membakar batu bata yang berkwalitas tinggi dan salah satu pabrik batu bata pada zaman itu adalah Deli Klei.

Mengenai curah hujan di Tanah Deli digolongkan dua macam yakni : Maksima Utama dan Maksima Tambahan. Maksima Utama terjadi pada bulan-bulan Oktober s/d bulan Desember sedang Maksima Tambahan antara bulan Januari s/d September. Secara rinci curah hujan di Medan rata-rata 2000 pertahun dengan intensitas rata-rata 4,4 mm/jam.

Menurut Volker pada tahun 1860 Medan masih merupakan hutan rimba dan disana sini terutama dimuara-muara sungai diselingi pemukiman-pemukiman penduduk yang

berasal dari Karo dan semenanjung Malaya. Pada tahun 1863 orang-orang Belanda mulai membuka kebun Tembakau di Deli yang sempat menjadi primadona Tanah Deli. Sejak itu perekonomian terus berkembang sehingga Medan menjadi Kota pusat pemerintahan dan perekonomian di Sumatera Utara.

2. Kampung Medan dan Tembakau Deli

Pada awal perkembangannya merupakan sebuah kampung kecil bernama “Medan Putri”. Perkembangan Kampung “Medan Putri” tidak terlepas dari posisinya yang strategis karena terletak di pertemuan sungai Deli dan sungai Babura, tidak jauh dari jalan Putri Hijau sekarang. Kedua sungai tersebut pada zaman dahulu merupakan jalur lalu lintas perdagangan yang cukup ramai, sehingga dengan demikian Kampung “Medan Putri” yang merupakan cikal bakal Kota Medan, cepat berkembang menjadi pelabuhan transit yang sangat penting.



Semakin lama semakin banyak orang berdatangan ke kampung ini dan isteri Guru Patimpus yang mendirikan kampung Medan melahirkan anaknya yang pertama seorang laki-laki dan dinamai si Kolok. Mata pencarian orang di Kampung Medan yang mereka namai dengan si Sepuluh dua Kuta adalah bertani menanam lada. Tidak lama kemudian lahirlah anak kedua Guru Patimpus dan anak inipun laki-laki dinamai si Kecil.

Pada zamannya Guru Patimpus merupakan tergolong orang yang berfikiran maju. Hal ini terbukti dengan menyuruh anaknya berguru (menuntut ilmu) membaca Alqur'an kepada Datuk Kota Bangun dan kemudian memperdalam tentang agama Islam ke Aceh.

Keterangan yang menguatkan bahwa adanya Kampung Medan ini adalah keterangan H. Muhammad Said yang mengutip melalui buku Deli In Woord en Beeld ditulis oleh N.Ten Cate. Keterangan tersebut mengatakan bahwa dahulu kala Kampung Medan ini merupakan Benteng dan sisanya masih ada terdiri dari dinding dua lapis berbentuk bundaran yang terdapat dipertemuan antara dua sungai yakni Sungai Deli dan sungai Babura. Rumah Administrateur terletak diseborang sungai dari kampung Medan. Kalau kita lihat bahwa letak dari Kampung Medan ini adalah di Wisma Benteng sekarang dan rumah Administrateur tersebut adalah kantor PTP IX Tembakau Deli yang sekarang ini.

Sekitar tahun 1612 setelah dua dasa warsa berdiri Kampung Medan, Sultan Iskandar Muda yang berkuasa di Aceh mengirim Panglimanya bernama Gocah Pahlawan yang

bergelar Laksamana Kuda Bintang untuk menjadi pemimpin yang mewakili kerajaan Aceh di Tanah Deli. Gocah Pahlawan membuka negeri baru di Sungai Lalang, Percut. Selaku Wali dan Wakil Sultan Aceh serta dengan memanfaatkan kebesaran imperium Aceh, Gocah Pahlawan berhasil memperluas wilayah kekuasaannya, sehingga meliputi Kecamatan Percut Sei Tuan dan Kecamatan Medan Deli sekarang. Dia juga mendirikan kampung-kampung Gunung Klarus, Sampali, Kota Bangun, Pulau Brayan, Kota Jawa, Kota Rengas Percut dan Sigara-gara.

Dengan tampilnya Gocah pahlawan mulailah berkembang Kerajaan Deli dan tahun 1632 Gocah Pahlawan kawin dengan putri Datuk Sunggal. Setelah terjadi perkawinan ini raja-raja di Kampung Medan menyerah pada Gocah Pahlawan.

Gocah Pahlawan wafat pada tahun 1653 dan digantikan oleh puteranya Tuangku Panglima Perunggit, yang kemudian memproklamkan kemerdekaan Kesultanan Deli dari Kesultanan Aceh pada tahun 1669, dengan ibukotanya di Labuhan, kira-kira 20 km dari Medan.

Jhon Anderson seorang Inggris melakukan kunjungan ke Kampung Medan tahun 1823 dan mencatat dalam bukunya *Mission to the East Coast of Sumatera* bahwa penduduk Kampung Medan pada waktu itu masih berjumlah 200 orang tapi dia hanya melihat penduduk yang berdiam dipertemuan antara dua sungai tersebut. Anderson menyebutkan dalam bukunya "*Mission to the East Coast of Sumatera*" (terbitan Edinburg 1826) bahwa sepanjang sungai Deli hingga ke dinding tembok mesjid Kampung Medan di bangun dengan batu-batu granit berbentuk bujur sangkar. Batu-batu ini diambil dari sebuah Candi Hindu Kuno di Jawa.

Pesatnya perkembangan Kampung "Medan Putri", juga tidak terlepas dari perkebunan tembakau yang sangat terkenal dengan tembakau Delinya, yang merupakan tembakau terbaik untuk pembungkus cerutu. Pada tahun 1863, Sultan Deli memberikan kepada Nienhuys Van der Falk dan Elliot dari Firma Van Keeuwen en Mainz & Co, tanah seluas 4.000 bahu (1 bahu = 0,74 ha) secara erfpacht 20 tahun di Tanjung Sepassi, dekat Labuhan. Contoh tembakau deli. Maret 1864, contoh hasil panen dikirim ke Rotterdam di Belanda, untuk diuji kualitasnya. Ternyata daun tembakau tersebut sangat baik dan berkualitas tinggi untuk pembungkus cerutu.

Kemudian di tahun 1866, Janssen, P.W. Clemen, Cremer dan Nienhuys mendirikan de Deli Maatscapij di Labuhan. Kemudian melakukan ekspansi perkebunan baru di daerah Martubung, Sunggal (1869), Sungai Beras dan Klumpang (1875), sehingga jumlahnya mencapai 22 perusahaan perkebunan pada tahun 1874. Mengingat kegiatan perdagangan tembakau yang sudah sangat luas dan berkembang, Nienhuys memindahkan kantor perusahaannya dari Labuhan ke Kampung "Medan Putri".

Dengan demikian “Kampung Medan Putri” menjadi semakin ramai dan selanjutnya berkembang dengan nama yang lebih dikenal sebagai “Kota Medan”.

3. Legenda Kota Medan

Menurut legenda di zaman dahulu kala pernah hidup di Kesultanan Deli lama kira-kira 10 Km dari Kampung Medan yakni di Deli Tua sekarang seorang Putri yang sangat cantik dan karena kecantikannya diberi nama Putri Hijau. Kecantikan Putri ini tersohor kemana-mana mulai dari Aceh sampai ke ujung Utara Pulau Jawa.

Sultan Aceh jatuh cinta pada Putri itu dan melamarnya untuk dijadikan permaisurinya.

Lamaran Sultan Aceh itu ditolak oleh saudara kedua laki-laki Putri Hijau. Sultan Aceh sangat marah karena



penolakan itu dianggapnya sebagai penghinaan terhadap dirinya. Maka pecahlah perang antara Kesultanan Aceh dengan Kesultanan Deli.

Menurut legenda yang tersebut diatas, dengan menggunakan kekuatan gaib seorang dari saudara Putri hijau menjelma menjadi seekor ular naga dan seorang lagi menjadi sepuuk meriam yang tidak henti-hentinya menembaki tentara Aceh hingga akhir hayatnya.

KesultananDeli lama mengalami kekalahan dalam peperangan itu dan karena kecewa Putra Mahkota yang menjelma menjadi meriam itu meledak sebagian, bagian belakangnya terlontar ke Labuhan Deli dan bagian depannya kedataran tinggi Karo kira-kira 5 Km dari Kabanjahe.

Putri Hijau ditawan dan dimasukkan dalam sebuah peti kaca yang dimuat kedalam kapal untuk seterusnya dibawa ke Aceh. Ketika kapal sampai di Ujung Jambu Aye, Putri Hijau mohon diadakan satu upacara untuknya sebelum peti diturunkan dari kapal. Atas permintaannya, harus diserahkan padanya sejumlah beras dan beribu-ribu telur dan permohonan tuan Putri dikabulkan. Tetapi baru saja upacara dimulai tiba-tiba

berhembuslah angin ribut yang maha dahsyat disusul gelombang-gelombang yang sangat tinggi.

Dari dalam laut muncullah abangnya yang telah menjelma menjadi ular naga itu dan dengan menggunakan rahangnya yang besar itu diambilnya peti tempat adiknya dikurung, lalu dibawanya masuk ke dalam laut.

Legenda ini samapai sekarang masih terkenal di kalangan masyarakat Deli dan malahan juga dalam masyarakat Melayu di Malaysia.

Di Deli Tua masih terdapat reruntuhan Benteng dan Puri yang berasal dari zaman Putri Hijau, sedang sisa meriam penjelmaan abang Putri Hijau itu dapat dilihat di halaman Istana Maimun Medan.

4. Penjajahan Belanda di Tanah Deli

Belanda yang menjajah Nusantara kurang lebih setengah abad namun untuk menguasai Tanah Deli mereka sangat banyak mengalami tantangan yang tidak sedikit. Mereka mengalami perang di Jawa dengan pangeran Diponegoro sekitar tahun 1825-1830. Belanda sangat banyak mengalami kerugian sedangkan untuk menguasai Sumatera, Belanda juga berperang melawan Aceh, Minangkabau, dan Singamangaraja di daerah Tapanuli.

Jadi untuk menguasai Tanah Deli Belanda hanya kurang lebih 78 tahun mulai dari tahun 1864 sampai 1942. Setelah perang Jawa berakhir barulah Gubernur Jenderal Belanda J. Van den Bosch mengerahkan pasukannya ke Sumatera dan dia memperkirakan untuk menguasai Sumatera secara keseluruhan diperlukan waktu 25 tahun. Penaklukan Belanda atas Sumatera ini terhenti ditengah jalan karena Menteri Jajahan Belanda waktu itu J.C. Baud menyuruh mundur pasukan Belanda di Sumatera walaupun mereka telah mengalahkan Minangkabau yang dikenal dengan nama perang Paderi (1821-1837).

Sultan Ismail yang berkuasa di Riau secara tiba-tiba diserang oleh gerombolan Inggeris dengan pimpinannya bernama Adam Wilson. Berhubung pada waktu itu kekuatannya terbatas maka Sultan Ismail meminta perlindungan pada Belanda. Sejak saat itu terbukalah kesempatan bagi Belanda untuk menguasai Kerajaan Siak Sri Indrapura yang rajanya adalah Sultan Ismail. Pada tanggal 1 Februari 1858 Belanda mendesak Sultan Ismail untuk menandatangani perjanjian agar daerah taklukan kerajaan Siak Sri Indrapura termasuk Deli, Langkat dan Serdang di Sumatera Timur masuk kekuasaan Belanda. Karena daerah Deli telah masuk kekuasaan Belanda otomatislah Kampung

Medan menjadi jajahan Belanda, tapi kehadiran Belanda belum secara fisik menguasai Tanah Deli.

Pada tahun 1858 juga Elisa Netscher diangkat menjadi Residen Wilayah Riau dan sejak itu pula dia mengangkat dirinya menjadi pembela Sultan Ismail yang berkuasa di kerajaan Siak. Tujuan Netscher itu adalah denganuduknya dia sebagai pembela Sultan Ismail secara politis tentunya akan mudah bagi Netscher menguasai daerah taklukan kerajaan Siak yakni Deli yang di dalamnya termasuk Kampung Medan Putri.

Perkembangan Medan Putri menjadi pusat perdagangan telah mendorongnya menjadi pusat pemerintahan. Tahun 1879, Ibukota Asisten Residen Deli dipindahkan dari Labuhan ke Medan, 1 Maret 1887, Ibukota Residen Sumatera Timur dipindahkan pula dari Bengkalis ke Medan, Istana Kesultanan Deli yang semula berada di Kampung Bahari (Labuhan) juga pindah dengan selesainya pembangunan Istana Maimoon pada tanggal 18 Mei 1891, dan dengan demikian Ibukota Deli telah resmi pindah ke Medan.

Pada tahun 1915 Residensi Sumatera Timur ditingkatkan kedudukannya menjadi Gubernemen. Pada tahun 1918 Kota Medan resmi menjadi Gemeente (Kota Praja) dengan Walikota Baron Daniel Mac Kay. Berdasarkan "Acte van Schenking" (Akte Hibah) Nomor 97 Notaris J.M. de-Hondt Junior, tanggal 30 Nopember 1918, Sultan Deli menyerahkan tanah kota Medan kepada Gemeente Medan, sehingga resmi menjadi wilayah di bawah kekuasaan langsung Hindia Belanda. Pada masa awal Kotapraja ini, Medan masih terdiri dari 4 kampung, yaitu Kampung Kesawan, Kampung Sungai Rengas, Kampung Petisah Hulu dan Kampung Petisah Hilir.

Pada tahun 1918 penduduk Medan tercatat sebanyak 43.826 jiwa yang terdiri dari Eropa 409 orang, Indonesia 35.009 orang, Cina 8.269 orang dan Timur Asing lainnya 139 orang.

Sejak itu Kota Medan berkembang semakin pesat. Berbagai fasilitas dibangun. Beberapa diantaranya adalah Kantor Stasiun Percobaan AVROS di Kampung Baru (1919), sekarang RISPAs, hubungan Kereta Api Pangkalan Brandan – Besitang (1919), Konsulat Amerika (1919), Sekolah Guru Indonesia di Jl. H.M. Yamin sekarang (1923), Mingguan Soematra (1924), Perkumpulan Renang Medan (1924), Pusat Pasar, R.S. Elizabeth, Klinik Sakit Mata dan Lapangan Olah Raga Kebun Bunga (1929).

Secara historis perkembangan Kota Medan, sejak awal telah memosisikan menjadi pusat perdagangan (ekspor-impor) sejak masa lalu. Sedang dijadikannya medan sebagai ibukota deli juga telah menjadikannya Kota Medan berkembang menjadi pusat pemerintah. Sampai saat ini disamping merupakan salah satu daerah kota, juga sekaligus sebagai ibukota Provinsi Sumatera Utara.

5. Kota Medan Masa Penjajahan Jepang

Tahun 1942 penjajahan Belanda berakhir di Sumatera yang ketika itu Jepang mendarat di beberapa wilayah seperti Jawa, Kalimantan, Sulawesi dan khusus di Sumatera Jepang mendarat di Sumatera Timur.

Tentara Jepang yang mendarat di Sumatera adalah tentara XXV yang berpangkalan di Shonanto yang lebih dikenal dengan nama Singapore, tepatnya mereka mendarat tanggal 11 malam 12 Maret 1942. Pasukan ini terdiri dari Divisi Garda Kemaharajaan ke-2 ditambah dengan Divisi ke-18 dipimpin langsung oleh Letjend. Nishimura. Ada empat tempat pendaratan mereka ini yakni Sabang, Ulele, Kuala Bugak (dekat Peurlak Aceh Timur sekarang) dan Tanjung Tiram (kawasan Batubara sekarang).

Pasukan tentara Jepang yang mendarat di kawasan Tanjung Tiram inilah yang masuk ke Kota Medan, mereka menaiki sepeda yang mereka beli dari rakyat disekitarnya secara barter. Mereka bersemboyan bahwa mereka membantu orang Asia karena mereka adalah saudara Tua orang-orang Asia sehingga mereka dieluelukan menyambut kedatangannya.

Ketika peralihan kekuasaan Belanda kepada Jepang Kota Medan kacau balau, orang pribumi mempergunakan kesempatan ini membalas dendam terhadap orang Belanda. Keadaan ini segera ditertibkan oleh tentara Jepang dengan mengerahkan pasukannya yang bernama " Kempetai " (Polisi Militer Jepang). Dengan masuknya Jepang di Kota Medan keadaan segera berubah terutama pemerintahan sipilnya yang zaman Belanda disebut "Gemeente Bestuur " oleh Jepang dirobah menjadi "Medan Sico" (Pemerintahan Kotapraja). Yang menjabat pemerintahan sipil di tingkat Kotapraja Kota Medan ketika itu hingga berakhirnya kekuasaan Jepang bernama Hoyasakhi. Untuk tingkat keresidenan di Sumatera Timur karena masyarakatnya heterogen disebut Syucokan yang ketika itu dijabat oleh T.Nakashima, pembantu Residen disebut dengan Gunseibu.

Penguasaan Jepang semakin merajalela di Kota Medan mereka membuat masyarakat semakin papa, karena dengan kondisi demikianlah menurut mereka semakin mudah menguasai seluruh Nusantara, semboyan saudara Tua hanyalah semboyan saja. Disebelah Timur Kota Medan yakni Marindal sekarang dibangun Kengrohositai sejenis pertanian kolektif. Di kawasan Titi Kuning Medan Johor sekarang tidak jauh dari lapangan terbang Polonia sekarang mereka membangun landasan pesawat tempur Jepang.

6. Kota Medan Menyambut Kemerdekaan Republik Indonesia

Dimana-mana diseluruh Indonesia menjelang tahun 1945 bergema persiapan Proklamasi demikian juga di Kota Medan tidak ketinggalan para tokoh pemudanya melakukan berbagai macam persiapan. Mereka mendengar bahwa bom atom telah jatuh melanda Kota Hiroshima, berarti kekuatan Jepang sudah lumpuh. Sedangkan tentara sekutu berhasrat kembali untuk menduduki Indonesia.

Khususnya di kawasan kota Medan dan sekitarnya, ketika penguasa Jepang menyadari kealahannya segera menghentikan segala kegiatannya, terutama yang berhubungan dengan pembinaan dan pengerahan pemuda. Apa yang selama ini mereka lakukan untuk merekrut massa pemuda seperti Heiho, Romusha, Gyu Gun dan Talapeta mereka bubarkan atau kembali kepada masyarakat. Secara resmi kegiatan ini dibubarkan pada tanggal 20 Agustus 1945 karena pada hari itu pula penguasa Jepang di Sumatera Timur yang disebut Tetsuzo Nakashima mengumumkan kekalahan Jepang. Beliau juga menyampaikan bahwa tugas pasukan mereka dibekas pendudukan untuk menjaga status quo sebelum diserahkan kepada pasukan sekutu. Sebagian besar anggota pasukan bekas Heiho, Romusha, Talapeta dan latihan Gyu Gun merasa bingung karena kehidupan mereka terhimpit dimana mereka hanya diberikan uang saku yang terbatas, sehingga mereka kelihatan berlalu lalang dengan seragam coklat di tengah kota.

Beberapa tokoh pemuda melihat hal demikian mengambil inisiatif untuk menanggulangnya. Terutama bekas perwira Gyu Gun diantaranya Letnan Achmad Tahir mendirikan suatu kepanitiaan untuk menanggulangi para bekas Heiho, Romusha yang famili/saudaranya tidak ada di kota Medan. Panitia ini dinamai dengan "Panitia Penolong Pengangguran Eks Gyu Gun" yang berkantor di Jl. Istana No.17 (Gedung Pemuda sekarang).

Tanggal 17 Agustus 1945 gema kemerdekaan telah sampai ke kota Medan walupun dengan agak tersendat-sendat karena keadaan komunikasi pada waktu itu sangat sederhana sekali. Kantor Berita Jepang "Domei" sudah ada perwakilannya di Medan namun mereka tidak mau menyiarkan berita kemerdekaan tersebut, akibatnya masyarakat tambah bingung.

Sekelompok kecil tentara sekutu tepatnya tanggal 1 September 1945 yang dipimpin Letnan I Pelaut Brondgeest tiba di kota Medan dan berkantor di Hotel De Boer (sekarang Hotel Dharma Deli). Tugasnya adalah mempersiapkan pengambilalihan kekuasaan dari Jepang. Pada ketika itu pula tentara Belanda yang dipimpin oleh Westerling didampingi perwira penghubung sekutu bernama Mayor Jacobs dan Letnan Brondgeest berhasil membentuk kepolisian Belanda untuk kawasan Sumatera Timur yang anggotanya diambil dari eks KNIL dan Polisi Jepang yang pro Belanda.

Akhirnya dengan perjalanan yang berliku-liku para pemuda mengadakan berbagai aksi agar bagaimanapun kemerdekaan harus ditegakkan di Indonesia demikian juga di kota Medan yang menjadi bagiannya. Mereka itu adalah Achmad Tahir, Amir Bachrum Nasution, Edisaputra, Rustam Efendy, Gazali Ibrahim, Roos Lila, A.malik Munir, Bahrum Djamil, Marzuki Lubis dan Muhammad Kasim Jusni.

Sumber Informasi:

Buku Kota Medan Pintu Gerbang (Bappeda)

Buku Monografi Kota Medan (Bappeda)

Buku Medan Selayang Pandang

<http://medankota.bps.go.id>

Brief History Of Medan City

1. Medan Tanah Deli

Once upon a time Medan City was known as Tanah Deli and it was a Marshland ranged over 4000 Ha. Some rivers are crossing Medan City and every of them are ended in Malaka Strait. These rivers are Sei Deli, Sei Babura, Sei Sikambing, Sei Putih, Sei Badra, Sei Belawan and Sei Sulang Saling/Sei Kera.

In the beginning the Founder of Medan Village was Guru Patimpus, it is located in Tanah Deli, Thus since the age of colonial people always linked Medan with Deli(Medan-Deli). After the age of Independence the word of Medan Deli is no longer used as it was less popular and faded in time.

A long time ago people called Tanah Deli ranged from Ular River(Deli Serdang) all the way to Wampu River in Langkat while Deli Sultanate Which rule on that time does not rule in the land between these rivers.

Generally the land in Deli territory consist of clay land ,sand land, mixed land ,black land, brown land and red land. This is a result of research from Van Hissink on 1900 which continued by the research of Vriens on 1910 that says besides those land there was found another specific kind of clay. This clay which on the time of Netherlands colonial was called Bakaran Batu (Now Known as South East Medan or Menteng) people burn high quality bricks and one of the bricks factory back then is Deli Klei.



About the rain pour in Tanah Deli is generalize in two kinds which is:Primary Maksima and Extra Maksima. Primary Maksima take place on the month of October to December while Extra Maksima take place around January to September. On details the rain pour in Medan on average 2000 per year with intensity on average 4,4 mm/hour.

According to Volker on 1860 Medan was still a jungle and especially around the river, riddled with villages of native people from Karo and Malaya Peninsula. On the 1863 the Netherlands begin to open Tobacco Plantation in Deli which once an idol of Tanah Deli. Since then the economy keep growing until Medan became a Center of Government and Economy in North Sumatra.

2. Medan Village and Deli Tobacco



On the beginning Medan was a village known as "Medan Putri". Development of the "Medan Putri" village was chained due to its strategic position along the crossing of Deli river and Babura river, not far from Putri Hijau street at the present. In the past, both rivers were a crowded trading routes, thus "Medan Putri" village which is the foundation of Medan City, grows rapidly and transform into a very important harbor.

With time, more people came to this village and the wife of Guru Patimpus who found the Medan village born her first son and named him "Kolok". The occupation of the people in Medan village which they called "Sepuluh Dua Kuta" was farming spices. Not for long then born the second son of Guru Patimpus named as "Kecik".

In his time Guru Patimpus was considered as an intellectual person. This was proven when he told his sons to (learn) read Al-Qur'an to Datuk Kota Bangun and then learn furthermore about Islam in Aceh.

The facts which strengthen that Medan village does exist was the report of "H.Muhammad Said" who quotes from the book titled "Deli in Woord en Beeld" written by N.Ten Cate. The report says that the Medan village was once a Fortress and the ruins still remains in the form of two walls forming a circle located in the crossing of two rivers which is the Deli river and the Babura river. The Administrateur house was located just across the river from Medan village. If we take a look that the location of Medan village back then is the Wisma Benteng at the present and the Administrateur house is now the office of PTP IX Deli Tobacco.

About the 1612 after two decades of the founding of Medan village, Sultan Iskandar Muda who ruled over Aceh send his Admiral "Gocah Pahlawan" who titled as "Laksamana Kuda Bintang" to lead on the behalf of Aceh Sultanate in the Tanah Deli.

Gocah Pahlawan opens a new land on Sungai Lalang, Percut. As the representative of Sultan Aceh also by using the greatness of Aceh Imperial, Gocah Pahlawan succeed in expanding his territory, ranged across Percut Sei Tuan and Medan Deli at the present.. He also found the villages of Gunung Klarus, Sampali, Kota Bangun, Pulau Brayan, Kota Jawa, Kota Rengas Percut and Sigara-gara.

With the coming of Gocah Pahlawan, Deli Kingdom begun to grow and at 1632 Gocah Pahlawan married with the daughter of Datuk Sunggal. With this marriage the Kings of Medan Village surrender to Gocah Pahlawan. Gocah Pahlawan died on 1653 and replaced by his son Tuanku Panglima Perunggit, who later on perform the independence of Deli Sultanate from Aceh Sultanate on 1669, with Labuhan as its capital, approximately 20 km from Medan.

An Englishman Jhon Anderson gave a visit to Medan Village at 1823 and recorded in his book "Mission to the East Coast of Sumatera" that the villagers of Medan village back then was just 200 people but he only saw the people who lived in the crossing of the two rivers. Anderson said in his book "Mission to the East Coast of Sumatera" (published by Edinburg in 1826) that across the Deli river to the wall of the Medan village Mosque was builded with some square form granite stones. These stone was taken from an ancient Hindu Temple in Java.

The rapid growth of "Medan Putri" village, was also chained due to the incredibly famous tobacco plantation for they Deli tobacco, which is the best tobacco for cigars wrap. On the 1863, Sultan Deli gave a 4000 shoulders (1 shoulders = 0.74 ha) land to NienHuys Van der Falk and Elliot from the Van Keeuwen en Mainz & Co firm on erfpacht 20 years in Tanjung Sepassi, near Labuhan. On March 1864, the sample of Deli tobacco was sent to Rotterdam in Holland for examination. It turn out that these tobacco was very good with very high quality for cigars wrap.

Then on 1866, Janssen, P.W Clemen, Cremer and Nienhuys found the "de Deli Maatscapij" in Labuhan. Then expanded to a new plantation in Martubung, Sunggal (1869), Beras River and Klumpang (1875), until there are approximately 22 plantation company on 1874. Because the tobacco trading activity has been very vast and well developed, Nienhuys moved his company office from Labuhan to "Medan Putri" village. With that "Medan Putri" village became more crowded and furtherly developed with a better known name as "Medan City"

3. The Legends of Medan

According to legends, in the past there was once a very beautiful princess lived in Deli Sultanate in Deli Tua approximately 10 km from Medan Village, for her beauty she was called as "Putri Hijau". The princess's beauty is renowned everywhere from Aceh to the distant of the northern end of Java island. Sultan Aceh fell in love to the princess and wished for her to be his queen. But the request was rejected by both of the princess's brother. Sultan Aceh was very furious with the rejection and consider it as an insult to him. Thus break a war between the Aceh Sultanate with the Deli Sultanate.

According to the legend, by the magical power owned by her brothers one of the brothers turned himself into a dragon and the other turned into a cannon who never stop firing at the Aceh Army to the end. But at the end The Deli Sultanate was defeated in that war and by disappointment one of her brother who turns into a cannon exploded and break in two, on explosion the back end was thrown to Labuhan Deli and the front was thrown into the highland of Karo approximately 5 km from Kabanjahe.



The princess was held captive and imprisoned in a glass container which carried by a ship that sails to Aceh. While the ship docked at Ujung Jambo Aye, the princesses plead to hold a ritual for her before she left the ship to land. By her request, there should be an offering of a number of rice and thousands of eggs and the request of the princess was fulfilled. But when the ceremony has just begun there was an immense storm with incredibly high waves. And from the sea emerges the other brother of the princess who turns into a dragon, and with his big jaws he took the princess crate and carry it to the sea.

This legend still remain to tell in the people of Deli and even in the people of Malay in Malaysia. In Deli Tua there is still remains of the fortress ruin and castle from the age of the "Putri Hijau", while the cannon remains from the princess's other brother can be seen in front of Maimun Palace Medan inside an altar.

4. The Netherlands Colonial in Tanah Deli

The Netherlands who ruled over Indonesia for approximately a half of century but to rule over the Tanah Deli they encounter a lot of challenge. They encounter a war in Java with Prince Diponegoro around 1825-1830. The Netherlands are also at war against Aceh, Minangkabau, and Sisingamangaraja in Tapanuli.

Thus the Netherlands only control Tanah Deli for approximately 78 years from 1864 to 1942. After the Javanese war ended the Dutch Governor General J. Van den Bosch then

mobilized his troops to Sumatra and he estimated that it will take 25 years to have total control of Sumatra.

The Dutch conquest on Sumatra was stopped in the middle of the road because of Minister of Netherlands Colonial at that time J. C. Baud tell the Dutch troops in Sumatra to retreated although they overcame the Minangkabau in a war that was known as the Paderi war (1821-1837).

Sultan Ismail who ruled over Riau became suddenly attacked by the British band under the lead of Adam Wilson. Due to his limited strength at that time, Sultan Ismail asked for the protection from the Netherlands. Since that time the opportunity for the Netherlands to control the Siak Sri Indrapura Kingdom ruled by Sultan Ismail was opened. On February 1 st 1858 the Netherlands urged Sultan Ismail to signed the agreement so that the territory ruled by the Siak Sri Indrapura kingdom including Deli, Langkat and Serdang in East Sumatra will be under Dutch authority. Thus the Deli area was under the Dutch authority and automatically the Medan village became the Dutch colony, but the Dutch presence had not yet physically controlled the Tanah Deli.

Also in 1858 Elisa Netscher was appointed to be the Resident of Riau Territory and since then she also appointed herself as the defence counsel of Sultan Ismail who ruled the Siak kingdom. Netscher aim by pointing herself as the defence counsel of Sultan Ismail was to be politically bounded so that she would find it easy to control the territory ruled by the Siak kingdom namely Deli including the Medan Putri Village.

The development of Medan Putri into the trade centre had pushed it to became the centre of the government. In 1879, the capital of the Assistant Deli Resident was moved from Labuhan to Medan, on March 1 1887, the capital of the East Sumatra Resident was also moved from Bengkalis to Medan, the Deli Sultanate Palace that originally was in the Kampung Bahari (Labuhan) also moved with the finishing construction of the Maimoon Palace on May 18 1891, and therefore the Deli capital has official moved to Medan.

In 1915 The East Sumatra Resident was improved in rank into "Gubernemen".

In 1918 the Medan City officially became Gemeente (the Jurisdiction City) with the mayor Baron Daniel Mac Kay. Based on "Acte van Schenking" (the Grant certificate) number 97 notaries J. M. de-Hondt junior, on November 30 1918, Sultan Deli handed over the Medan city land to Gemeente Medan, so this territory became officially under direct Dutch Indies authority. In this Gemeente early period, Medan was still consist of 4 villages, that is the Kesawan Village, the Sungai Rengas Village, the Village Petisah Hulu and the Village Petisah Hilir.

In 1918 the Medan populations were recorded 43.826 lives which consist of European 409 people, Indonesian 35.009 people, Chinese 8.269 people and Other East Foreigners 139 people.

Since then the Medan City had developed increasingly fast. Various facilities were developed. Several among them were the Trial station Office AVROS in the Kampung Baru (1919), now known as RISPA, the Brandan Relational Train Base – Besitang (1919), the American Consulate (1919), the Indonesian's Teacher School in H. M. Yamin street today (1923), Weekly Soematra (1924), the Medan Association of Swimming (1924), the Centre of the Market, Elizabeth Hospital, the Eye Clinic and the Kebun Bunga Field of Sport (1929).

Historically the development of Medan City, from the beginning had positioned into a trade centre (export-import) since the past. When Medan became the capital of Deli, it was also made the Medan City developed as the centre of the government. Until today, besides being one of the Cities, it is also at the same time as the capital of the North Sumatra province.

5. Medan City during the Japanese Invasion

In 1942 the Dutch colonization in Sumatra ended which at that point the Japanese landed in some of the territory like Java, Kalimantan, Sulawesi and especially in Sumatra the Japanese landed in East Sumatra.

The Japanese troops that landed in Sumatra was the XXV troops which was based in Shonanto that better known as Singapore, to be precise they landed on the nights of 11 on March 12 1942. These troops consisted of the 2nd Guard Division of the Empire along with the 18th Division which was led directly by Lieutenant General Nishimura. There were four landing places of their troops which is Sabang, Ulele, Kuala Bugak (close to Peurlak East Aceh now) and Tanjung Tiram (the Batubara region today).

The Japanese troops which landed in the region of the Tanjung Tiram was the troops that entered the Medan City, they got on the bicycle that was bought from the people around their landing sites in a manner of bartering. Their slogan was that they would help Asians because they were the older relatives of the Asians so they were cheered upon their arrival.

When the transition from the Dutch authority to the Japanese, Medan City was in chaos, the native people used this opportunity to take revenge on the Dutch. This situation was immediately controlled by the Japanese troops by mobilizing his troops which were named " Kempetai " (the Japanese Military Police). With the Japanese

entering the Medan City the situation immediately changed especially the civil government which at the Dutch time was acknowledged as "Gemeente Bestuur" by the Japanese was changed into "Medan Sico" (the Jurisdiction City Government).

The one who appointed to the office of the civil government in this Jurisdiction City of Medan from that point through to the Japanese authority ending was "Hoyasakhi". For the Resident in East Sumatra because of the heterogeneous community was called as "Syucokan" which at that point was held by T. Nakashima, the servant of the Resident was called Gunseibu.

The Japanese grip over Medan City become increasingly tighten, turns the community increasingly poorer, because according to them with that condition it would be easier to control all of the Indonesian Archipelago, the slogan Old relative was left only as a slogan. On the East side of Medan City (called Marindal today) was built Kengrohositai a kind of collective agriculture. On the region of Titi Kuning Medan Johor, (not far from the Polonia airfield today) was built the Japanese fighter base.

6. The Medan city welcoming the independence of Indonesia

Everywhere all over Indonesia in 1945 reverberated preparations for the Proclamation likewise in the Medan City the leading figures of Medan's young men did not ignore the moment, they did various preparations. They heard that the atomic bomb hit the Hiroshima City, meaning the Japanese strength has been paralyzed. While the allied troops wanted to occupy Indonesia again.

Especially in the Medan city and the surrounding area, when the Japanese ruler realized their defeat, they immediately stopped all of their activities, especially which were connected with the management and the mobilization of the young man. What they done until now to recruit the youth mass as Heiho, Romusha, Gyu Gun and Talapeta were detached by them or returned to the community. Officially this activity was detached on August 20 th 1945 because on that day also the Japanese ruler in East Sumatra that was acknowledged as Tetsuzo Nakashima announced the Japanese defeat. He also mentioned that the task of their troops to the ex-occupied territory was to guard the status quo before they hand it over to allied troops. Most of former Heiho members, Romusha, Talapeta and the Gyu Gun Exercise felt confused because their life was squeezed where they were only given limited pocket money, so as they run around with the brown uniform in the middle of the city.

Several leading figures of the young men noticed the problem and then took the initiative to deal with it. Especially the ex-officer of Gyu Gun, one among them Lieutenant Achmad Tahir established a committee to deal with ex-Heiho and ex-Romusha that their family/their relatives were not in the Medan city. This committee

was named with "the Helper Committee of the ex-Gyu Gun Unemployment "which had an office in Istana,street No.17 (the youth Building today).

On August 17 th 1945 the echo of independence arrived at the Medan city even though rather stagnant because the communication situation at that time was very very simple. The Japanese news agency "Domei" has had his delegation in Medan but they did not want to broadcast the news of this independence, as a result the community became more confused.

A small group of allied troops to be precise on September 1 1945 which was led by First Lieutenant Seaman Brondgeest arrived in the Medan city and had an office in the De Boer Hotel (now the Dharma Deli Hotel). His task was to prepare the takeover of the authority from Japan. At that point also the Dutch troops that was led by Westerling was accompanied by the allied liaison officer Mayor Yacobs and Lieutenant Brondgeest succeeded in forming Dutch police for the East Sumatra region which the member was taken from ex-KNIL and Japanese police who support the Netherlands.

Finally with the winding trip, the young men held various actions so that in anyway the independence must be upheld in Indonesia likewise in the Medan city also take a part. They were Achmad Tahir, Amir Bachrum Nasution, Edisaputra, Rustam Efendy, Gazali Ibrahim, Roos Lila, A. Malik Munir, Bahrum Djamil, Marzuki Lubis and Muhammad Kasim Jusni

The source of Information:

"Kota Medan Pintu Gerbang" Book (Bappeda)

"Monografi Kota Medan" Book (Bappeda)

"Medan Selayang Pandang" Book

PENJELASAN UMUM

Tanda-tanda, satuan-satuan dan lain-lain yang digunakan dalam publikasi ini sebagai berikut :

1. TANDA-TANDA DALAM TABEL

- : Data belum/tidak tersedia.
- 0 : Data dapat diabaikan.
- , : Tanda Desimal
- * : Angka Sementara
- ** : Angka Sangat Sementara
- r : Angka Perbaikan
- e : Angka Perkiraan
- TBM : Tanaman Belum Menghasilkan
- TM : Tanaman Menghasilkan
- TTM : Tanaman Tidak Menghasilkan

2. SUMBER DATA DAN KETERANGAN TEKNIS

2.1. Penduduk dan Angkatan Kerja

- a. Penduduk adalah semua orang yang berdomisili wilayah geografis Republik Indonesia selama 6 bulan atau lebih dan atau mereka yang berdomisili kurang dari 6 bulan tetapi bertujuan menetap.
- b. Rata-rata pertumbuhan penduduk adalah angka menunjukkan tingkat pertambahan penduduk pertahun dalam jangka waktu tertentu, angka ini dinyatakan sebagai persenatase kenaikan dari penduduk pada tahun dasar.
- c. Rasio Jenis Kelamin (Sex Ratio) adalah perbandingan antara banyaknya penduduk laki-laki dengan banyaknya penduduk perempuan pada suatu daerah dan waktu, Biasanya dinyatakan dengan banyaknya penduduk laki-laki untuk 100 penduduk perempuan.

$$\text{Rasio jenis kelamin} = \frac{\text{Jumlah penduduk laki - laki}}{\text{Jumlah penduduk perempuan}} \times 100$$

- d. Kepadatan Penduduk adalah banyaknya penduduk per km persegi.
- e. Rumah Tangga adalah seseorang atau sekelompok orang yang mendiami sebagian atau seluruh bangunan fisik/sensus dan biasanya tinggal bersama serta makan dari satu dapur. Yang dimaksud makan dari satu dapur adalah jika pengurusan kebutuhan sehari-hari dikelola bersama-sam menjadi satu.
- f. Anggota Rumah Tangga adalah semua orang yang biasanya bertempat tinggal di suatu rumah tangga, baik yang berada dirumah waktu pencacahan maupun yang sementara tidak ada.
- g. Rata-rata Anggota Rumah Tangga adalah yang menunjukkan rata-rata jumlah rumah tangga, per rumah tangga.
- h. Tenaga Kerja (*Manpower*) adalah penduduk berumur 15 Tahun keatas yang dianggap dapat memproduksi barang dan jasa.

- i. Definisi Bekerja yang digunakan BPS pada Sensus 2000 dan survei lainnya adalah mereka yang sedang melakukan kegiatan dengan maksud memperoleh penghasilan. Batasan yang digunakan adalah paling sedikit bekerja satu jam berturut-turut selama satu minggu sebelum pencacahan. Bagi mereka yang tidak bekerja karena cuti dan lain-lain, serta petani yang sementara tidak bekerja karena menunggu panen, tetapi dimasukkan bekerja walaupun seminggu pencacahan sedang tidak bekerja.
- j. Angkatan kerja adalah penduduk yang bekerja atau yang punya pekerjaan namun sementara tidak bekerja dan yang mencari pekerjaan.
- k. Tingkat Partisipasi Angkatan Kerja

$$TPAK = \frac{\text{Jumlah angkatan kerja}}{\text{Jumlah penduduk 15 tahun ke atas}} \times 100$$

2.2. Sosial

- a. Data Pendidikan bersumber dari Dinas Pendidikan Nasional dan Kantor Kementerian Agama Kota Medan, disamping dari Perguruan Tinggi Swasta.
- b. Data mengenai kesehatan bersumber dari Dinas Kesehatan Kota Medan.
- c. Peserta Keluarga Berencana adalah orang yang mempraktekkan salah satu metode kontrasepsi sesuai dari laporan dari BKKBN.
- d. Metode Kontrasepsi adalah suatu alat kontrasepsi yang dipakai untuk mencegah kehamilan.
- e. Kejahatan dalam arti yuridis adalah setiap perbuatan yang dinyatakan sebagai kejahatan dan dicantumkan didalam buku II KUHP.
- f. Narapidana adalah yang dijatuhi hukuman penjara atau kurungan berdasarkan putusan pengadilan negeri. Perkara yang dicakup meliputi perkara dan pidana yang telah diajukan ke muka sidang pengadilan.

2.3. Pertanian

- a. Data luas panen tanaman pangan dicatat dari seluruh kecamatan setiap bulan oleh aparat Dinas Pertanian Tanaman Pangan di kecamatan, kecuali luas panen buah-buahan dilaporkan setiap triwulan.
- b. Data luas panen produksi sayuran yang dicatat adalah yang dipanen sekaligus. Produksi Per hektar padi, ubi jalar, kacang tanah, kacang kedelai diperoleh melalui sampel ubinan mewakili sekitar 100 hektar luas panen. Petugas pelaksanaan adalah koordinator statistik kecamatan (KSK) dan aparat dinas pertanian di kecamatan. Pelaksanaan ubinan disesuaikan dengan waktu panen. Bentuk produksi padi dan palawija adalah: padi dalam bentuk gabah kering giling, jagung dalam bentuk pipilan kering giling, ubi kayu dan ubi jalar dalam bentuk keadaan ubi basah dan kacang-kacangan dalam bentuk kacang kering. Perhitungan produksi padi dan palawija ini merupakan kerjasama antara Ditjen Tanaman Pangan Kementerian Pertanian dan BPS sampai ke daerah yang dilakukan melalui estimasi.
- c. Data statistik kehutanan, peternakan, perikanan dan perkebunan rakyat bersumber dari Dinas yang bersangkutan.

2.4. Perindustrian , Perdagangan, Listrik dan Air Minum

Data Perindustrian yang disajikan atas data perusahaan industri besar/ sedang yang merupakan hasil Survei Tahunan yang dilakukan setiap tahun oleh BPS. Data yang dimuat BPS membedakan usaha industri berdasarkan banyaknya tenaga kerja, yaitu :

- ❖ Industri Kerajinan dengan jumlah tenaga kerja 1-4 orang.
- ❖ Industri Kecil dengan jumlah tenaga kerja 5 –19 orang.
- ❖ Industri Sedang dengan jumlah tenaga kerja 20 –99 orang.
- ❖ Industri Besar dengan jumlah tenaga kerja lebih dari 100 orang.

2.5. Pengangkutan dan Komunikasi.

- a. Data Pengangkutan dan Komunikasi meliputi ;
 1. Panjang jalan.
 2. Angkutan Darat
 3. Pos dan Telekomunikasi
- b. Sumber data pengangkutan dan Komunikasi bersumber dari instansi terkait yang dikumpulkan secara berkala.

2.6.Keuangan dan Pendapatan Regional.

a. Keuangan

Cakupan Statistik Keuangan / Pembangunan meliputi :

1. Proyek APBD Kota.
2. Target dan Realisasi.

b. Pendapatan Regional.

Cakupan data pendapatan regional meliputi

1. Metode Perhitungan Pendapatan Regional yang dipakai menurut petunjuk United Nations yang disesuaikan dengan kondisi Indonesia.
Perhitungan pendapatan regional dapat dilakukan melalui pendekatan produksi, pendapatan dan pengeluaran. Dalam perhitungan pendapatan regional Kota Medan umumnya dipakai pendekatan dari sisi produksi, kecuali sektor pemerintah (jasa) dipakai pendekatan pendapatan.
2. Produk Domestik Regional Bruto (PDRB) secara sederhana dapat diartikan sebagai keseluruhan Nilai Tambah Bruto dari kegiatan perekonomian di suatu wilayah.
3. Produk Domestik Regional Netto (PDRN) adalah PDRB dikurangi penyusutan atas barang-barang modal tetap yang digunakan setahun.
4. Produk Regional Netto atas biaya faktor produksi PDRN dikurangi pajak tak langsung, yang asumsikan sama dengan pendapatan Regional, karena pendapatan netto dari luar wilayah belum mungkin dihitung karena keterbatasan data.
5. Pendapatan Regional Perkapita adalah Produk Regional Netto atas biaya biaya faktor produksi dibagi dengan jumlah penduduk tengah tahun.
6. Penyajian Pendapatan Regional dibedakan atas harga berlaku dan harga konstan 2000. Untuk Penyajian atas harga berlaku semua agregat pendapatan dinilai atas dasar harga berlaku pada tahun perhitungan. Untuk penyajian atas harga konstan,

- setiap produk atau jasa dinilai dengan tetap yang terjadi pada tahun dasar 2000.
7. Indeks perkembangan diperoleh dengan membagi nilai-nilai pada masing-masing tahun dengan nilai tahun dasar, dikalikan 100. Indeks ini menunjukkan tingkat perkembangan agregat pendapatan dinilai atas harga tetap yang terjadi pada tahun dasar.
 8. Indeks berantai diperoleh dengan membagi nilai masing-masing tahun sebelumnya dikalikan 100. Indeks ini menunjukkan tingkat perubahan agregat pendapatan untuk masing-masing tahun dibandingkan dengan tahun sebelumnya.

<http://medankota.bps.go.id>

EXPLANATORY NOTES

Symbols units and others used in this publication are as follows:

1. SYMBOLS

- : Data not yet avail
- 0 : Data negligible
- , : Decimal point
- * : Preliminary figures
- ** : Very preliminary figures
- r : Revised figures
- e : Estimated figures
- TBM : Not yet productive
- TM : Productive
- TTM : Unproductive

2. DATA SOURCES AND TECHNICAL NOTES

2.1. Population dan Labour Force

1. Population are all residents of the entire geographic territory of Republic of Indonesia who have stayed for six months or longer, and those who intended to stay more than six months even though their length of stay is less than six months.
2. Population Growth Rate is the rate at which population is increasing (or decreasing) in a given year and expressed as a percentage of the year base population.
3. Sex ratio is the ratio of males in a given female population in a year, usually expressed as the number of males for every 100 females.

$$\text{Sex Ratio} = \frac{\text{Number of males}}{\text{Number of females}} \times 100$$

4. Population Density is the number of persons per square kilometer.
5. Household is an individual or a group of people living in a physical/census building unit or part if it an usually commit on a common provision for food and other essentials of living. Common provisions for food means are organizing daily needs for all of household members.
6. Household member are those use usually live in house hold regardless their location at the time of enumeration are classified as household member.
7. Average number of household is the average number of household member per household.
8. Man power defined as a group of person aged 10 year and over who are assumed have ability to work.
9. A working person defined as "Working" for pay or profit at least one hour in the previous week. Person who worked less than one hour and who did not work but had permanent jobs, or did not work because they were waiting for harvest time were also defined as working persons.

10. Labor Force are people who were working, or having a job but were temporarily absent from work, and those who were looking for work.

11. Labor force Participation Rate

$$LFPR = \frac{\text{Number of persons in the labour force}}{\text{Number of persons in the age 15 years old and over}} \times 100$$

2.2 Social Affair

- a. Data Education is collected from related Service of National Education and Department of Religious Medan City, others are Private University.
- b. Data about Health is collected from the Public Works Services Medan City.
- c. Members of Family Planning are People that Use one method of contraception according to BKKBN report.
- d. Contraception method is one of contraception tool that use to avoid pregnancy.
- e. Wickedness juridical mean is the action that called crime and include at the second book of KUHP.
- f. Criminal is person that punish in the jail based the decision of public court. Case in this book includes the case that was brought to the court.
- g.

2.3. Agriculture

- a. Production of paddy and secondary food crops is calculated by Directorate General of Food crops and central Board of Statistic.
- b. Data of harvest of food crops is collected monthly at sub district level by the office of Crops. Harvest area of vegetable is limited to only those that are harvested once and only once. Yield per hectare of paddy sweet potatoes, coconut, maize, cassava and soybeans is estimated based on a crop cutting survey using parcel of land of size 2,5 m x 2,5 m. Each parcel represents 100 hectare of harvested area. The survey period is in accordance with the harvest time. Field officers of Crops Extension Services in sub district level are "Statistic Coordinator".
- c. Production of paddy and secondary food crops in term of :
 - for paddy= dry unhusked rice
 - for maize = dry loose maize
 - for peanuts and soybean = dry shelled.
12. Data of statistic Forestry, Livestock, and the Small Holders' Estate Services sources of Instances on government Medan City.

2.4 Manufacturing, Electricity, and Drinking Water Supply

Data for large and medium manufacturing industry is collected from an annual of manufacturing establishment by Statistical office. According to the number of employee, CBS categorizes manufacturing industry into four groups:

- ❖ Household & cottage industry; a manufacturing establishment having 1-4 employees.
- ❖ Small manufacturing; a manufacturing establishment having 5-19 employees.

- ❖ *Medium manufacturing; a manufacturing establishment having 20-99 employees.*
- ❖ *Large manufacturing; a manufacturing establishment having at least 100 employees.*

2.5 Transportation and Communication.

a. Data for transportation :

- 1. Length of road.*
- 2. Land transportation.*
- 3. Post and Telecommunication*

b. Data for transportation and communication are obtained from related institutions.

2.6. Finance and Regional Income

a. Finance.

Statistic of Finance/Autonomy government finance:

- 1. Project of APBD Regency.*
- 2. Target and Realization.*

b. Regional Income.

- 1. The methodology for estimate the Regional Income follows the United National Guidance Book, adjusted to the Indonesian condition. There are three approaches measuring Gross Regional Domestic Product (GRDP). They are production, income and expenditure approaches. The Production approaches are mostly used measuring GRDP.*
- 2. Gross Regional Domestic Product (GRDP) is the sum of total value added produced by all economic sectors (activities) in a region.*
- 3. Net Regional Domestic Product (NRDP) is GRDP minus total depreciation of fixed capital goods utilized during one year.*
- 4. Net Regional Domestic Product (NRDP) at factor cost is NRDP at market prices minus net indirect taxes. The net regional domestic product at factor cost assumed as net regional product or regional income, as there were no information on net factor incomes.*
- 5. Percapita regional income is regional income divided by mid year population.*
- 6. The statistic of regional income is divided into two forms. Those are at current market prices and constant 2000 market prices. In the presentation at constant 2000 market prices, all product aggregates are valued at fixed year price (2000).*
- 7. Link indexes are obtained by dividing the value corresponding to a certain year by similar value in preceding year, multiplied by 100. This index show shows the growth rate of product aggregates of one year from the previous one*

BAB

Chapter

GEOGRAFI DAN IKLIM GEOGRAPHY AND CLIMATE

1

13,83 %
WILAYAH
KOTA MEDAN
BERADA DI
KECAMATAN
MEDAN LABUHAN

KECAMATAN
MEDAN BELAWAN
BERADA DI
KETINGGIAN
3M DPL

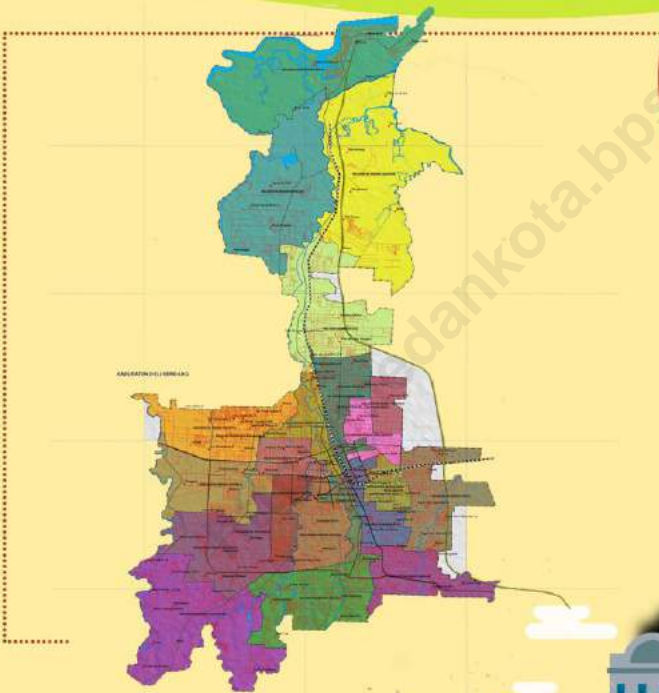

1.1 Keadaan Geografi

Kota Medan terletak antara $3^{\circ}.27'$ - $3^{\circ}.47'$ Lintang Utara dan $98^{\circ}.35'$ - $98^{\circ}.44'$ Bujur Timur dengan ketinggian 2,5 – 37,5 meter di atas permukaan laut.

1) Batas

Kota Medan berbatasan dengan Kabupaten Deli Serdang di sebelah Utara, Selatan, Barat dan Timur.

2) Geologi

Kota Medan merupakan salah satu dari 33 Daerah Tingkat II di Sumatera Utara dengan luas daerah sekitar 265,10 km². Kota ini merupakan pusat pemerintahan Daerah Tingkat I Sumatera Utara yang berbatasan langsung dengan Kabupaten Deli Serdang di sebelah utara, selatan, barat dan timur.

Sebagian besar wilayah Kota Medan merupakan dataran rendah yang merupakan tempat pertemuan dua sungai penting, yaitu Sungai Babura dan Sungai Deli.

1.1 Geography Position

Medan lies between $3^{\circ}.27'$ - $3^{\circ}.47'$ of North Latitude $98^{\circ}.35'$ - $98^{\circ}.44'$ of East Longitude with height above sea level 2,5 – 37,5 metres.

1) Boundary

Medan borders on Regency of Deli Serdang toward The North, The South, The West, and East.

2) Geology

Medan City is one of the regency/ municipality in North Sumatera with total area about 265,10 km². This city is centre of government of North Sumatera Province which boundaries by regency of Deli Serdang in north, south, west and east.

Most of the area of Medan City are low land that meet two important river, there are Babura and Deli River.

1.2 Iklim

Kota Medan mempunyai iklim tropis dengan suhu minimum menurut Stasiun BBMKG Wilayah I pada tahun 2015 yaitu 21,2⁰C dan suhu maksimum yaitu 35,1⁰C serta menurut Stasiun Sampali suhu minimumnya yaitu 21,8⁰C dan suhu maksimum yaitu 34,3⁰C.

Kelembaban udara di wilayah Kota Medan rata-rata 81 - 82%, dan kecepatan angin rata-rata sebesar 2,3m/sec, sedangkan rata-rata total laju penguapan tiap bulannya 108,2 mm. Hari hujan di Kota Medan pada tahun 2015 per bulan 14 hari dengan rata-rata curah hujan menurut Stasiun Sampali per bulannya 141 mm.

1.2 Climate

Medan has a tropical climates in 2015 the minimum temperature by Meteorologi and Climatologi Agency Station was 21,2⁰C and the maximum temperature was 35,1⁰C and so the minimum temperature by Sampali Station was 21,8⁰C and the maximum temperature was 34,3⁰C.

Furthermore the average humidity of atmosphere in Medan 81 - 82%, and the average wind velocity was 2,3m/second average evaporation each month was 108,2 mm. The average rainy days in 2015 was recorded at 14 days by month and the average rainfall by Sampali Station was 141 mm.

Gambar 1.1 Luas Wilayah tiap Kecamatan di Kota Medan tahun 2015 (Km2)/
Area of District in Medan City 2015

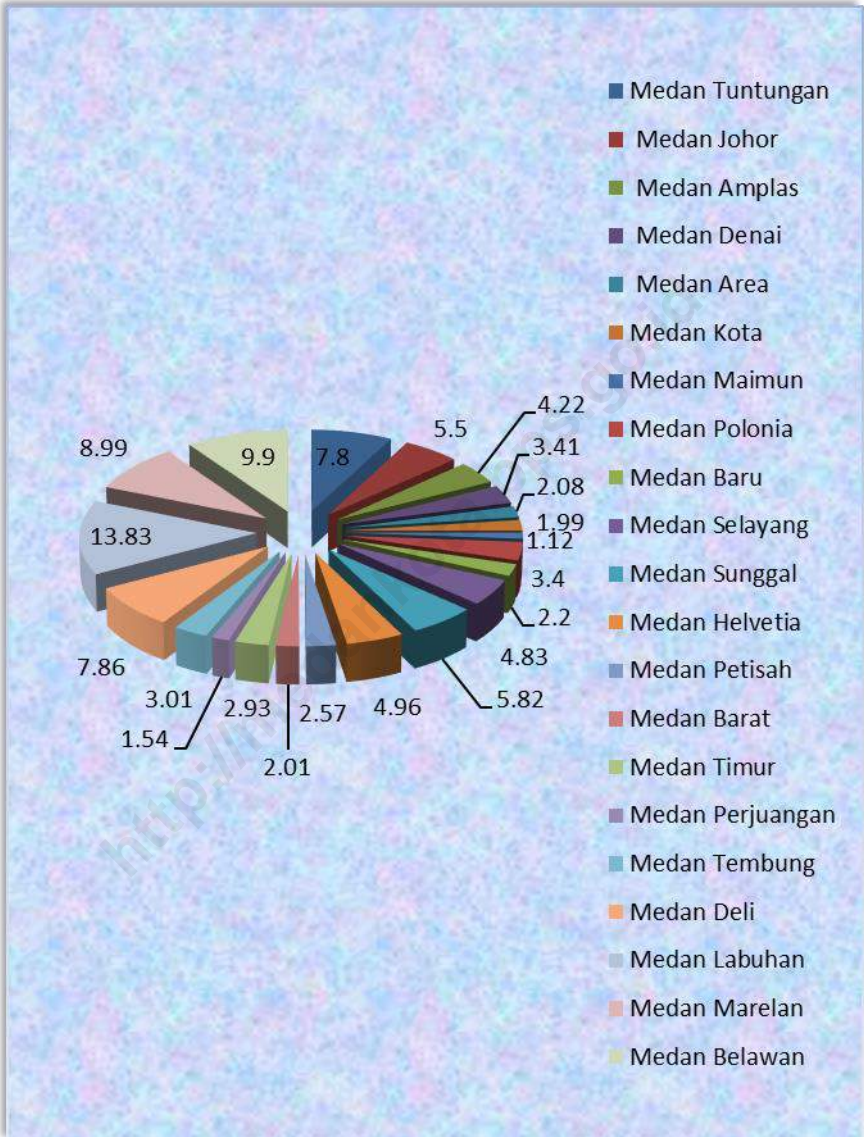

Tabel 1.1.1 Luas Wilayah Kota Medan Menurut Kecamatan 2010–2015/*Area of District in Medan City 2010–2015*

Kecamatan <i>Districts</i>	Luas <i>Area (Km²)</i>	Persentase <i>Percentage (%)</i>
(1)	(2)	(3)
1. Medan Tuntungan	20,68	7,80
2. Medan Johor	14,58	5,50
3. Medan Amplas	11,19	4,22
4. Medan Denai	9,05	3,41
5. Medan Area	5,52	2,08
6. Medan Kota	5,27	1,99
7. Medan Maimun	2,98	1,13
8. Medan Polonia	9,01	3,40
9. Medan Baru	5,84	2,20
10. Medan Selayang	12,81	4,83
11. Medan Sunggal	15,44	5,83
12. Medan Helvetia	13,16	4,97
13. Medan Petisah	6,82	2,57
14. Medan Barat	5,33	2,01
15. Medan Timur	7,76	2,93
16. Medan Perjuangan	4,09	1,54
17. Medan Tembung	7,99	3,01
18. Medan Deli	20,84	7,86
19. Medan Labuhan	36,67	13,83
20. Medan Marelan	23,82	8,99
21. Medan Belawan	26,25	9,90
Jumlah/Total		
2015	265,10	100,00

Sumber : Bagian Tata Pemerintahan

Source : *Division Of Governance*

Tabel 1.1.2 Tinggi Wilayah di Atas Permukaan Laut (DPL) Menurut Kecamatan di Kota Medan, 2015/Height Above Mean Sea Level (AMSL) by District in Medan City, 2015

Kecamatan <i>Districts</i>	Tinggi <i>Height (meter)</i>
(1)	(3)
1. Medan Tuntungan	56
2. Medan Johor	41
3. Medan Amplas	35
4. Medan Denai	25
5. Medan Area	26
6. Medan Kota	27
7. Medan Maimun	28
8. Medan Polonia	30
9. Medan Baru	31
10. Medan Selayang	32
11. Medan Sunggal	28
12. Medan Helvetia	28
13. Medan Petisah	26
14. Medan Barat	20
15. Medan Timur	20
16. Medan Perjuangan	18
17. Medan Tembung	20
18. Medan Deli	13
19. Medan Labuhan	6
20. Medan Marelan	4
21. Medan Belawan	5

Sumber : BPS Kota Medan - PODES2014

Source : BPS of Medan City – Potential Vilage 2014

Tabel 1.1.3 Jarak dari Ibukota Kecamatan ke Ibukota Medan (km), 2015/
Distance Between Subdistrict Capital and Medan Capital (km), 2015

Kecamatan <i>District</i>	Jarak ke Ibukota Medan <i>Distance to Medan Capital</i>
(1)	(3)
1. Medan Tuntungan	12
2. Medan Johor	5
3. Medan Amplas	10
4. Medan Denai	9
5. Medan Area	5
6. Medan Kota	5
7. Medan Maimun	2
8. Medan Polonia	3,5
9. Medan Baru	10
10. Medan Selayang	6
11. Medan Sunggal	8,5
12. Medan Helvetia	6,4
13. Medan Petisah	3
14. Medan Barat	4
15. Medan Timur	1,5
16. Medan Perjuangan	6
17. Medan Tembung	5,2
18. Medan Deli	10
19. Medan Labuhan	16
20. Medan Marelan	22
21. Medan Belawan	23

Sumber : Kecamatan Dalam Angka

Source : *District in Figures*

Tabel 1.1.4 Letak Geografis Beberapa Daerah di Kota Medan 2015/ *Geography in Some Location in Medan City 2015*

Nama Daerah <i>Location</i>	Garis Lintang (L.U) <i>North Latitude</i>	Garis Bujur (B.T) <i>East Longitude</i>	Tinggi dari Permukaan Laut <i>Height Above Sea Level (m)</i>
(1)	(2)	(3)	(4)
1. Sampali	3 620	98 780	25
2. BBMKG Wil I	3 540	98 640	30
3. Belawan	3 770	98 680	3

Sumber : Stasiun Klimatologi Sampali Medan
 Source : *Sampali Climatology Station, Medan*

Tabel 1.1.5 Jarak Antara Kota Medan Dengan Ibukota Kabupaten/Kota di Sumatera Utara 2015/ *The Distance of Medan City to Districts in Sumatera Utara Province 2015*

	A n t a r a From – to	Jarak (Km ²)	Waktu Tempuh (Jam)	Moda Angkutan
	(1)	(2)	(3)	(4)
	1. Nias	425	19,0	Darat, Penyeberangan, Udara
	2. Mandailing Natal	662	13,8	Darat
	3. Tapanuli Selatan	448	9,0	Darat, Udara
	4. Tapanuli Tengah	349	7,0	Darat, Udara
	5. Tapanuli Utara	294	6,0	Darat, Udara
	6. Toba samosir	245	5,0	Darat
	7. Labuhan Batu	219	5,0	Darat
MEDAN CENTER	8. Asahan	180	4,0	Darat
	9. Simalungun	155	3,0	Darat
	10. Dairi	153	3,8	Darat
	11. Karo	78	1,8	Darat
	12. Deli Serdang	29	1,0	Darat
	13. Langkat	43	1,8	Darat
	14. Nias Selatan	542	20,0	Darat, Penyeberangan, Udara
	15. Humbang Hasundutan	240	5,0	Darat
	16. Pakpak Bharat	193	4,0	Darat

Tabel 1.1.5 Lanjutan /Continued

	A n t a r a From – to	Jarak (Km ²)	Waktu Tempuh	Moda Angkutan
	(1)	(5)	(6)	(7)
	17. Samosir	227	5,0	Darat, Danau
	18. Serdang Bedagai	63	1,5	Darat
	19. Batu Bara	151	3,0	Darat
	20. Padang Lawas Utara	425	9,0	Darat, Udara
	21. Padang lawas	495	10,0	Darat, Udara
	22. Labuhan Batu Selatan	342	6,5	Darat
	23. Labuhan Batu Utara	219	5,0	Darat
MEDAN CENTER	24. Nias Utara	542	20,0	Darat, Penyeberangan, Udara
	25. Nias Barat	542	21,0	Darat, Penyeberangan, Udara
	26. Sibolga	382	8,0	Darat, Udara
	27. Tanjung Balai	208	4,0	Darat
	28. Pematang Siantar	128	3,0	Darat
	29. Tebing Tinggi	81	2,0	Darat
	30. Binjai	22	1,0	Darat
	31. Padang Sidempuan	487	10,0	Darat, Udara
	32. Gunung Sitoli	425	19,0	Darat, Penyeberangan, Udara

Sumber : Dinas Perhubungan Provinsi Sumatera Utara

Source : *Transportation Department of North Sumatera*

Tabel 1.2.1 Rata-rata Suhu dan Kelembaban Udara Menurut Bulan di Kota Medan, 2015/ Average Temperature and Humidity by Month in Medan City, 2015

Bulan <i>Month</i>	Suhu Udara <i>Temperature (°C)</i>			Kelembaban Udara <i>Humidity (%)</i>		
	Maks <i>Maks</i>	Min	Rata- Rata <i>Average</i>	Maks <i>Maks</i>	Min	Rata- Rata <i>Average</i>
(1)	(2)	(3)	(4)	(5)	(6)	(7)
1. Januari/ <i>January</i>	32,0	22,8	26,5	91	66	80
2. Pebruari/ <i>February</i>	32,6	22,1	26,5	93	72	79
3. Maret/ <i>March</i>	33,5	23,2	27,5	84	68	77
4. April/ <i>April</i>	33,0	22,8	27,2	88	72	81
5. Mei/ <i>May</i>	33,5	23,8	28,0	87	72	81
6. Juni/ <i>June</i>	34,5	23,7	28,3	87	72	77
7. Juli/ <i>July</i>	33,9	23,2	28,0	87	71	78
8. Agustus/ <i>August</i>	33,5	22,2	27,6	92	74	81
9. September/ <i>September</i>	32,9	23,4	27,7	85	74	80
10. Oktober/ <i>October</i>	32,3	23,4	27,0	91	81	85
11. Nopember/ <i>November</i>	32,0	22,7	26,8	94	78	86
12. Desember/ <i>December</i>	32,3	23,5	27,2	90	75	83

Sumber : Stasiun Klimatologi Sampali Medan

Source : *Sampali Climatology Station, Medan*

Tabel 1.2.2 Rata-Rata Tekanan Udara, Kecepatan Angin dan Penyinaran Matahari Menurut Bulan di Kota Medan, 2015/ *Average Atmospheric Pressure, Wind Velocity and Duration of Sunshine by Month in Medan City, 2015*

Bulan Month	Tekanan Udara <i>Atmospheric Pressure (mb)</i>	Kecepatan Angin <i>Wind Velocity (knot)</i>	Penyinaran Matahari <i>Duration of Sunshine (%)</i>
(1)	(2)	(3)	(4)
1. Januari/ <i>January</i>	1 010,9	2,6	39
2. Pebruari/ <i>February</i>	1 010,6	2,6	51
3. M a r e t / <i>March</i>	1 010,8	2,5	51
4. A p r i l / <i>April</i>	1 009,5	2,2	32
5. M e i / <i>May</i>	1 009,5	2,4	37
6. J u n i / <i>June</i>	1 009,5	2,2	47
7. J u l i / <i>July</i>	1 009,4	2,5	37
8. Agustus/ <i>August</i>	1 009,6	2,4	42
9. September/ <i>September</i>	1 010,3	2,3	34
10. Oktober/ <i>October</i>	1 011,1	1,9	59
11. Nopember/ <i>November</i>	1 009,3	2,0	37
12. Desember/ <i>December</i>	1 010,9	2,2	41

Sumber : Stasiun Klimatologi Sampali Medan

Source : *Sampali Climatology Station, Medan*

Tabel 1.2.3 Jumlah Curah Hujan dan Hari Hujan Menurut Bulan di Kota Medan, 2015/ *Amount of Precipitation and Number of Rainy Days by Month in Medan City, 2015*

Bulan Month	Curah Hujan Precipitation (mm3)	Hari Hujan Rainy Days
(1)	(2)	(3)
1. Januari/ <i>January</i>	353	18
2. Pebruari/ <i>February</i>	154	10
3. Maret/ <i>March</i>	144	13
4. April/ <i>April</i>	254	20
5. Mei/ <i>May</i>	250	18
6. Juni/ <i>June</i>	86	8
7. Juli/ <i>July</i>	161	13
8. Agustus/ <i>August</i>	199	17
9. September/ <i>September</i>	234	15
10. Oktober/ <i>October</i>	345	15
11. Nopember/ <i>November</i>	499	25
12. Desember/ <i>December</i>	129	17

Sumber : Stasiun Klimatologi Sampali Medan

Source : *Sampali Climatology Station, Medan*

Tabel 1.2.4 Banyaknya Hari Hujan dan Curah Hujan di Kota Medan 2015/
Number of Rainy Days and Rainfalls in Medan City 2015

Tahun/Bulan <i>Year/Month</i>	Stasiun <i>Station</i>			
	Sampali		BBMKG Wilayah I	
	Hari Hujan <i>Number of Rainy Days (Days)</i>	Curah Hujan <i>Rainfalls (mm)</i>	Hari Hujan <i>Number of Rainy Days (Days)</i>	Curah Hujan <i>Rainfalls (mm)</i>
(1)	(2)	(3)	(4)	(5)
1. Januari/ <i>January</i>	15	85	18	353
2. Pebruari/ <i>February</i>	7	87	10	154
3. Maret/ <i>March</i>	5	10	13	144
4. April/ <i>April</i>	14	51	20	254
5. Mei/ <i>May</i>	14	134	18	250
6. Juni/ <i>June</i>	9	20	8	86
7. Juli/ <i>July</i>	13	194	13	161
8. Agustus/ <i>August</i>	17	154	17	199
9. September/ <i>September</i>	14	155	15	234
10. Oktober/ <i>October</i>	17	276	15	345
11. Nopember/ <i>November</i>	21	335	25	499
12. Desember/ <i>December</i>	19	195	17	124

Sumber : Stasiun Klimatologi Sampali Medan

Source : *Sampali Climatology Station, Medan*

Tabel 1.2.5 Rata-rata Kelembaban Udara Menurut Jam dan Stasiun di Kota Medan 2015/ *Average Humidity by Hours and Stations in Medan City 2015*

Tahun/Jam <i>Year/Time</i>	Stasiun <i>Stations</i>	
	BBMKG Wilayah I	Sampali
(1)	(2)	(3)
07.00 WIB <i>(West Indonesian Time)</i>	93	91
13.00 WIB <i>(West Indonesian Time)</i>	62	65
18.00 WIB <i>(West Indonesian Time)</i>	75	80
Rata-rata / Average		
2015	81	82
2014	75	81

Sumber : Stasiun Klimatologi Sampali Medan
 Source : *Sampali Climatology Station, Medan*

Tabel 1.2.6 Rata-rata dan Lamanya Penyinaran Matahari di Stasiun Sampali dan BBMKG Wilayah I Medan 2015/ *Average and Sunshine in Sampali and BBMKG Region I Station of Medan 2015*

Tahun/Bulan Year/Month	Rata-rata Average (%)		Lamanya Penyinaran Matahari per Bulan Length of Sunshine Monthly (Hours)	
	Sampali	BBMKG Wilayah I	Sampali	BBMKG Wilayah I
(1)	(2)	(3)	(4)	(5)
1. Januari/January	48	39	3,9	3,7
2. Pebruari/February	56	51	4,9	4,5
3. Maret/March	44	51	3,9	4,8
4. April/April	33	32	3,0	3,1
5. Mei/May	49	37	4,3	3,4
6. Juni/June	63	47	5,3	4,2
7. Juli/July	48	37	4,0	3,4
8. Agustus/August	47	42	3,5	6,2
9. September/September	29	34	2,4	2,7
10. Oktober/October	33	59	0,8	0,5
11. Nopember/November	33	37	2,6	3,0
12. Desember/December	43	41	0,2	3,2
Rata-rata / Average				
2015	44	42	3,2	3,6
2014	47	38	6,2	4,5

Sumber : Stasiun Klimatologi Sampali Medan
 Source : *Sampali Climatology Station, Medan*

Tabel 1.2.7 Suhu Udara di Stasiun BBMKG Wilayah I Medan Tahun 2015/
Temperature in BBMKG Region I Station of Medan City 2015

Tahun/Bulan Year/Month	J a m Hour (°C)			Rata-rata Average
	07.00	13.00	18.00	
(1)	(2)	(3)	(4)	(5)
1. Januari/January	23,8	30,5	28,0	26,5
2. Pebruari/February	23,3	30,8	28,7	26,5
3. M a r e t /March	24,3	32,0	29,2	27,5
4. A p r i l /April	24,4	31,1	28,9	27,2
5. M e i /May	25,0	32,3	29,7	28,0
6. J u n i /June	24,7	33,2	30,7	28,3
7. J u l i /July	24,9	32,2	30,1	28,0
8. Agustus/August	24,5	32,2	29,1	27,6
9. September/September	24,7	31,9	29,4	27,7
10. Oktober/October	24,6	30,8	28,1	27,0
11. Nopember/November	24,4	30,6	27,7	26,8
12. Desember/December	24,5	30,9	28,7	27,2
Rata-rata / Average				
2015	24,4	31,5	29,0	27,4
2014	24,4	31,6	29,2	27,4

Tabel 1.2.7 Lanjutan/*Continued*

Tahun/Bulan <i>Year/Month</i>	Maksimum <i>Maximum (°C)</i>		Minimum <i>Minimum (°C)</i>	
	Rata-rata <i>Average</i>	Absolut <i>Absolute</i>	Rata-rata <i>Average</i>	Absolut <i>Absolute</i>
(1)	(6)	(7)	(8)	(9)
1. Januari/ <i>January</i>	32,0	34,0	22,8	21,4
2. Pebruari/ <i>February</i>	32,6	34,8	22,1	19,0
3. Maret/ <i>March</i>	33,5	35,4	23,2	22,4
4. April/ <i>April</i>	33,0	34,8	22,8	21,4
5. Mei/ <i>May</i>	33,5	35,4	23,8	22,2
6. Juni/ <i>June</i>	34,5	37,2	23,7	22,2
7. Juli/ <i>July</i>	33,9	36,2	23,2	20,0
8. Agustus/ <i>August</i>	33,5	35,4	22,2	20,6
9. September/ <i>September</i>	32,9	35,1	23,4	22,0
10. Oktober/ <i>October</i>	32,3	33,4	23,4	21,8
11. Nopember/ <i>November</i>	32,0	34,4	22,7	20,4
12. Desember/ <i>December</i>	33,0	34,6	23,5	21,3
Rata-rata / <i>Average</i>				
2015	33,0	35,1	23,1	21,2
2014	33,0	35,2	22,8	20,0

Sumber : Stasiun Klimatologi BBMKG Wilayah I Medan

Source : *BBMKG Wilayah I Climatology Station, Medan*

Tabel 1.2.8 Suhu Udara di Stasiun Sampali Medan Tahun 2010-2015/
Temperature in Sampali Station of Medan City 2010-2015

Tahun/Bulan <i>Year/Month</i>	J a m <i>Hour (°C)</i>			Rata- rata <i>Average</i>
	07.00	13.00	18.00	
(1)	(2)	(3)	(4)	(5)
1. Januari/ <i>January</i>	24,3	30,4	27,4	26,6
2. Pebruari/ <i>February</i>	24,0	30,5	27,9	26,6
3. M a r e t / <i>March</i>	25,3	32,2	29,2	28,0
4. A p r i l / <i>April</i>	25,4	31,6	28,9	27,8
5. M e i / <i>May</i>	26,0	31,8	29,1	28,3
6. J u n i / <i>June</i>	26,0	33,1	29,6	28,7
7. J u l i / <i>July</i>	25,7	31,7	28,9	28,0
8. Agustus/ <i>August</i>	25,3	31,2	28,3	27,5
9. September/ <i>September</i>	25,5	31,4	28,5	27,7
10. Oktober/ <i>October</i>	25,4	30,8	28,0	27,4
11. Nopember/ <i>November</i>	25,5	30,1	27,5	27,2
12. Desember/ <i>December</i>	25,4	30,8	28,0	27,4
Rata-rata / <i>Average</i>				
2015	25,3	31,3	28,4	27,6
2014	25,2	31,1	28,3	27,5
2013	25,32	31,13	28,20	27,49
2012	25,1	31,1	28,1	28,1
2011	24,8	30,3	27,9	27,0
2010	25,4	31,4	28,4	27,5

Tabel 1.2.8 Lanjutan/*Continued*

Tahun/Bulan <i>Year/Month</i>	Maksimum <i>Maximum (°C)</i>		Minimum <i>Minimum (°C)</i>	
	Rata-rata <i>Average</i>	Absolut <i>Absolute</i>	Rata-rata <i>Average</i>	Absolut <i>Absolute</i>
(1)	(6)	(7)	(8)	(9)
1. Januari/ <i>January</i>	31,5	33,2	23,3	21,0
2. Pebruari/ <i>February</i>	31,6	33,8	23,1	118,8
3. M a r e t / <i>March</i>	33,0	34,6	23,8	22,0
4. A p r i l / <i>April</i>	33,0	35,2	23,9	22,2
5. M e i / <i>May</i>	33,0	35,8	24,3	22,0
6. J u n i / <i>June</i>	33,7	36,4	24,4	21,8
7. J u l i / <i>July</i>	32,8	35,2	24,3	22,2
8. Agustus/ <i>August</i>	32,5	34,2	24,1	22,8
9. September/ <i>September</i>	32,1	34,0	24,1	22,6
10. Oktober/ <i>October</i>	31,6	33,6	24,0	23,0
11. Nopember/ <i>November</i>	31,3	32,8	23,8	22,0
12. Desember/ <i>December</i>	31,6	33,0	24,0	21,0
Rata-rata / Average				
2015	32,3	34,3	23,9	21,8
2014	32,3	34,6	23,6	21,8
2013	32,0	34,2	21,8	21,6
2012	31,9	33,5	24,0	22,4
2011	31,4	33,3	24,1	22,5
2010	32,3	33,9	24,4	22,6
Sumber	: Stasiun Klimatologi Sampali Medan			
Source	: <i>Sampali Climatology Station, Medan</i>			

Tabel 1.2.9 Laju Penguapan dan Kecepatan Angin Rata-rata di Stasiun Sampali Medan 2010-2015/ *Evaporation and Wind Velocity in Sampali Station of Medan 2010-2015*

Tahun/Bulan <i>Year/Month</i>	Rata-rata Penguapan dalam 24 Jam <i>Average Evaporation on 24 hours (mm)</i>	Total Penguapan 1 Bulan <i>Total Evaporation during a Month (mm)</i>	Kecepatan Angin <i>Wind Velocity (m/sec)</i>
(1)	(2)	(3)	(4)
1. Januari/ <i>January</i>	3,2	110,0	2,6
2. Pebruari/ <i>February</i>	4,1	112,1	2,6
3. Maret/ <i>March</i>	4,2	121,6	2,5
4. April/ <i>April</i>	3,3	99,7	2,2
5. Mei/ <i>May</i>	3,3	115,2	2,4
6. Juni/ <i>June</i>	3,7	116,7	2,2
7. Juli/ <i>July</i>	3,4	106,8	2,5
8. Agustus/ <i>August</i>	2,8	125,4	2,4
9. September/ <i>September</i>	3,1	98,3	2,3
10. Oktober/ <i>October</i>	2,3	92,4	1,9
11. Nopember/ <i>November</i>	2,2	96,5	2,0
12. Desember/ <i>December</i>	2,3	103,3	2,2
Rata-rata / Average			
2015	3,2	108,2	2,3
2014	3,76	111,13	1,20
2013	4,07	115,5	1,99
2012	3,93	114,06	0,57
2011	2,83	81,74	1,75
2010	3,83	123,89	1,81

Sumber : Stasiun Klimatologi Sampali Medan
 Source : *Sampali Climatology Station, Medan*

Tabel 1.2.10 Intensitas Hujan Maksimum di Stasiun Sampali Medan 2010-2015/
Maximum Raining Intensity in Sampali Station of Medan City 2010-2015

Tahun/Bulan Year/Month	5 Menit Minutes	15 Menit Minutes	30 Menit Minutes	1 Jam Hour	2 Jam Hours
(1)	(2)	(3)	(4)	(5)	(6)
1. Januari/January	7,0	11,9	19,9	23,4	24,9
2. Pebruari/February	11,5	24,4	29,9	38,6	38,6
3. Maret/March	6,0	8,0	8,5	9,0	9,5
4. April/April	8,7	9,5	10,2	10,7	11,0
5. Mei/May	5,5	14,8	19,8	32,7	35,6
6. Juni/June	1,4	1,4	1,7	1,7	2,5
7. Juli/July	9,5	27,1	47,5	68,4	79,8
8. Agustus/August	10,0	14,0	17,1	21,0	21,0
9. September/September	10,0	20,0	30,0	50,3	51,3
10. Oktober/October	13,9	35,8	43,7	55,6	60,6
11. Nopember/November	10,0	30,0	50,0	72,0	77,5
12. Desember/December	7,5	14,0	25,9	34,5	38,8
Rata-rata / Average					
2015	8,4	17,6	25,4	34,8	37,6
2014	10,1	20,7	30,4	38,7	44,3
2013	8,00	16,98	24,9	32,4	35,11
2012	8,93	18,57	27,47	37,35	40,18
2011	9,33	20,2	32,88	42,39	47,71
2010	6,54	12,41	17,97	25,42	29,63

Tabel 1.2.10 Lanjutan/*Continued*

Tahun/Bulan <i>Year/Month</i>	6 Jam <i>Hours</i>	12 Jam <i>Hours</i>	24 Jam <i>Hours</i>	Total <i>(mm)</i>	Hari Hujan <i>Rainy Days</i>
(1)	(7)	(8)	(9)	(10)	(11)
1. Januari/ <i>January</i>	42,3	42,3	42,3	85	15
2. Pebruari/ <i>February</i>	46,3	46,3	46,3	87	7
3. M a r e t / <i>March</i>	10,0	10,0	10,0	10	5
4. A p r i l / <i>April</i>	11,7	11,7	11,7	51	14
5. M e i / <i>May</i>	39,0	39,0	39,0	134	14
6. J u n i / <i>June</i>	3,3	3,3	3,3	20	9
7. J u l i / <i>July</i>	85,5	85,5	85,5	194	13
8. Agustus/ <i>August</i>	21,0	21,0	21,0	154	17
9. September/ <i>September</i>	52,3	52,3	52,3	155	14
10. Oktober/ <i>October</i>	75,5	75,5	75,5	276	17
11. Nopember/ <i>November</i>	83,0	86,5	86,5	335	21
12. Desember/ <i>December</i>	41,5	43,1	43,1	195	19
Rata-rata / Average					
2015	42,6	43,0	43,0	141,3	13,8
2014	54,9	54,9	54,9	170,0	14,7
2013	44,90	44,63	44,90	186,50	17
2012	43,50	43,73	43,73	180,17	14,83
2011	50,98	51,19	51,19	206,83	21,5
2010	41,28	46,88	47,75	134,25	15,25

Sumber : Stasiun Klimatologi Sampali Medan
 Source : *Sampali Climatology Station, Medan*

BAB
Chapter

PEMERINTAHAN
GOVERNMENT

2

10% DPRD

DI KOTA MEDAN
ADALAH PEREMPUAN



2.1 Pemerintahan

Administrasi pemerintahan Kota Medan yang dipimpin oleh seorang Walikota pada saat ini terdiri atas 21 kecamatan dengan 151 kelurahan yang terbagi dalam 2001 lingkungan.

2.2 Dewan Perwakilan Rakyat Daerah

Anggota DPRD Kota Medan pada tahun 2015 ini berjumlah 50 orang, yang terdiri dari 5 orang anggota Fraksi Partai Keadilan Sejahtera, 4 orang anggota Fraksi PAN, 5 orang anggota Fraksi Demokrat, 9 orang anggota Fraksi PDI Perjuangan, 7 orang anggota Fraksi GOLKAR, 4 orang anggota Fraksi Partai Hati Nurani Rakyat, 5 orang anggota Fraksi Patriot Persatuan Pembangunan, 6 orang anggota Fraksi Gerindra, 2 orang anggota Nasional Demokrat, 2 orang anggota Fraksi PKPI dan 1 orang anggota Fraksi Bulan Bintang.

2.1 Governmet

Administration of Medan City has been lead by a Major and this moment divide by 21 districts with 151 sub districts that consist 2001.

2.2 Regional Parliament

Parliament members of Medan City in 2015 consist of 50 persons, there were 5 persons from Keadilan Sejahtera Fraction, 4 from Amanat Nasional Fraction, 5 persons from Demokrat Party, 9 persons from Demokrasi Indonesia Perjuangan Party (PDIP), 7 persons from GOLKAR Party Fraction, 4 persons from Hati Nurani Rakyat Fraction, 5 persons from Patriot Pembangunan Party (PPP) Fraction, 6 persons from Gerindra Fraction, 2 persons from National Demokrat Fraction and 1 person from Bulan Bintang Fraction.

2.3 Perencanaan Kota

Kota yang berwibawa setidaknya terlihat dengan nuansa penataan yang apik. Penataan ruang yang sesuai dengan peruntukkan harus mengemukakan pengaruh lingkungan alam disamping penempatan zona ekonomi yang sesuai dengan tata letak kota.

Pada tahun 2015, Realisasi Jumlah Pembuatan Sertifikat Tanah Yang Diterbitkan Menurut Jenis dan Hak Tanah di Kota Medan adalah 12.331 untuk pembuatan Hak Milik, 1.488 untuk pembuatan Hak Guna Bangunan, 15 untuk pembuatan Hak Pakai dan 12.128 untuk pembuatan Sertifikat Hak tanggungan.

2.3 City Planning

Least of authoritative look with the feel of a slick arrangement. Spatial planning in accordance with the distribution of the natural environment influences suggested. Placement economic zone in accordance with the layout of the city.

In 2015, Realization Of Making Land Certificates Issued by Type and Land Rights in Medan is 12.762 for the manufacture of Property, 1.366 for the manufacture Broking, 14 for the manufacture of Land Use Rights Certificate and 13.750 for the manufacture of security rights.

Gambar 2.1 Banyaknya Lingkungan Menurut Kecamatan di Kota Medan Tahun 2015/ *Number of Administrative Units by Districts in Medan City 2015*

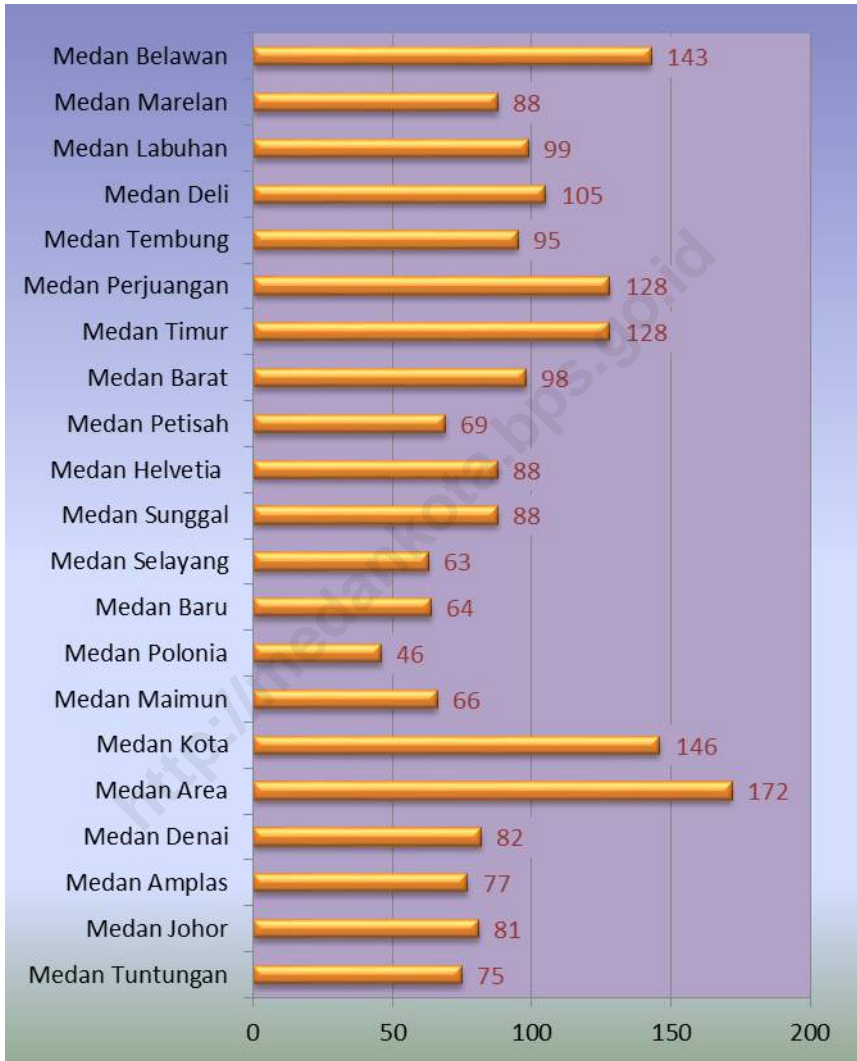

Tabel 2.1.1 Jumlah Kelurahan dan Lingkungan Menurut Kecamatan di Kota Medan Tahun 2010-2015/*Number of Sub Regency and Administrative Units by Districts in Medan City 2010-2015*

Tahun/Kecamatan <i>Year/ Districts</i>	Kelurahan <i>Kelurahan (Village)</i>	Lingkungan <i>Administrative Units</i>
(1)	(2)	(3)
1. Medan Tuntungan	9	75
2. Medan Johor	6	81
3. Medan Amplas	7	77
4. Medan Denai	6	82
5. Medan Area	12	172
6. Medan Kota	12	146
7. Medan Maimun	6	66
8. Medan Polonia	5	46
9. Medan Baru	6	64
10. Medan Selayang	6	63
11. Medan Sunggal	6	88
12. Medan Helvetia	7	88
13. Medan Petisah	7	69
14. Medan Barat	6	98
15. Medan Timur	11	128
16. Medan Perjuangan	9	128
17. Medan Tembung	7	95
18. Medan Deli	6	105
19. Medan Labuhan	6	99
20. Medan Marelan	5	88
21. Medan Belawan	6	143
Jumlah / Total		
2015	151	2 001
2014	151	2 001
2013	151	2 001
2012	151	2 001
2011	151	2 001
2010	151	2 001

Sumber : Bagian Tata Pemerintahan Setda Kota Medan

Source : *Public Administration Division of Governance Secretary of Medan City*

Tabel 2.2.1 Jumlah Anggota Dewan Perwakilan Rakyat Daerah Menurut Fraksi Politik dan Daerah Pemilihan di Kota Medan, 2015/ *Number of Members of The Regional House of Representatives by Political Fraction and Voting Area in Medan City, 2015*

Partai Politik <i>Political Parties</i>	Fraksi <i>Fraction</i>					
	PKS	PAN	P Demo- krat	PDI P	P Golkar	Hanura
(1)	(2)	(3)	(4)	(5)	(6)	(7)
Daerah Pemilihan I : Medan Amplas, Medan Denai, Medan Area, Medan Kota	1	1	1	2	1	1
Daerah Pemilihan II : Medan Tuntungan, Medan Johor, Medan Maimun, Medan Polonia, Medan Selayang, Medan Sunggal	1	1	1	2	2	1
Daerah Pemilihan III : Medan Baru, Medan Helvetia, Medan Petisah, Medan Barat	1	-	1	2	1	1
Daerah Pemilihan IV : Medan Timur, Medan Perjuangan, Medan Tembung	1	1	1	2	1	-
Daerah Pemilihan V : Medan Deli, Medan Labuhan, Medan Marelan, Medan Belawan	1	1	1	1	2	1
Jumlah/Total						
2015	5	4	5	9	7	4

Tabel 2.2.1 Lanjutan/*Continued*

Partai Politik <i>Political Parties</i>	Fraksi <i>Fraction</i>				
	PPP	Gerindra	Nasdem	PKPI	PBB
(1)	(8)	(9)	(10)	(11)	(12)
Daerah Pemilihan I : Medan Amplas, Medan Denai, Medan Area, Medan Kota	1	2	1	-	-
Daerah Pemilihan II : Medan Tuntungan, Medan Johor, Medan Maimun, Medan Polonia, Medan Baru, Medan Selayang, Medan Sunggal	1	1	1	1	-
Daerah Pemilihan III : Medan Helvetia, Medan Petisah, Medan Barat	1	1	-	-	-
Daerah Pemilihan IV : Medan Timur, Medan Perjuangan, Medan Tembung	1	1	-	-	-
Daerah Pemilihan V : Medan Deli, Medan Labuhan, Medan Marelan, Medan Belawan	1	1	-	1	1
Jumlah/Total					
2015	5	6	2	2	1

Sumber : DPRD Kota Medan

Source : House of Parliament of Medan City

Tabel 2.2.2 Jumlah Anggota Dewan Perwakilan Rakyat Daerah Menurut Partai Politik dan Jenis Kelamin di Kota Medan, 2015/ *Number of Members of The Regional House of Representatives by Political Parties and Sex in Medan City, 2015*

Partai Politik <i>Political Parties</i>	Jenis Kelamin <i>Sex</i>		Jumlah <i>Total</i>
	Laki-Laki <i>Male</i>	Perempuan <i>Female</i>	
(1)	(2)	(3)	(4)
Partai Keadilan Sejahtera	5	-	5
P A N	4	-	4
Demokrat	5	-	5
PDI Perjuangan	8	1	9
Partai GOLKAR	6	1	7
Hati Nurani Rakyat	3	1	4
Patriot Persatuan Pembangunan	4	1	5
Gerindra	5	1	6
Nasional Demokrat	2	-	2
Partai Keadilan dan Persatuan Indonesia (PKPI)	2	-	2
Partai Bulan Bintang (PBB)	1	-	1
Lain-lain	-	-	-
Jumlah/Total			
2015	45	5	50

Sumber : DPRD Kota Medan

Source : *House of Parliament of Medan City*

Tabel 2.2.3 Jumlah Anggota Dewan Perwakilan Rakyat Daerah Menurut Daerah Pemilihan dan Jenis Kelamin di Kota Medan, 2015/ *Number of Members of The Regional House of Representatives by Voting Area and Sex in Medan City, 2015*

Partai Politik <i>Political Parties</i>	Jenis Kelamin <i>Sex</i>		Jumlah <i>Total</i>
	Laki-Laki <i>Male</i>	Perempuan <i>Female</i>	
(1)	(2)	(3)	(4)
Daerah Pemilihan I : Medan Amplas, Medan Denai, Medan Area, Medan Kota	11	-	11
Daerah Pemilihan II : Medan Tuntungan, Medan Johor, Medan Maimun, Medan Polonia, Medan Baru, Medan Selayang, Medan Sunggal	12	-	12
Daerah Pemilihan III : Medan Helvetia, Medan Petisah, Medan Barat	6	2	8
Daerah Pemilihan IV : Medan Timur, Medan Perjuangan, Medan Tembung	6	2	8
Daerah Pemilihan V : Medan Deli, Medan Labuhan, Medan Marelan, Medan Belawan	10	1	11
Jumlah/Total			
2015	45	5	50

Sumber : DPRD Kota Medan

Source : *House of Parliament of Medan City*

Tabel 2.2.4 Kegiatan DPRD Kota Medan, 2015/ *Activity of The Regional House of Representatives, 2015*

Tahun/Keputusan <i>Year/Decree</i>	Jumlah <i>Total</i>
(1)	(2)
1. Istimewa/ <i>Special Session</i>	5
2. Paripurna/ <i>Plenary Session</i>	8
3. Paripurna Internal/ <i>Particular Internal</i>	7
4. Rapat/ <i>Regular Meeting</i> (Rapim, Rapimfrak, Rapat Alat Kelengkapan Dewan)	-
5. Panitia Anggaran/ <i>Budget Committee</i>	-
6. Rapat Badan Musyawarah	12
7. Panitia Khusus/ <i>Special Committee</i>	-
8. Rapat Kerja Komisi Dengar Pendapat/ <i>Meeting of Hearing Commission</i>	-
9. Rapat Rutin Komisi I - VII/ <i>Routine Meeting of Commission I - VII</i>	-
Jumlah/Total	
2015	32

Sumber : DPRD Kota Medan

Source : *House of Parliament of Medan City*

Tabel 2.2.5 Banyaknya Rapat-rapat di DPRD Kota Medan 2001-2015/*Number of Medan City Parliament Meetings 2001-2015*

Tahun Year	Jenis Rapat Paripurna <i>Type of Meeting</i>			Jumlah Total
	Istimewa <i>Special</i>	Paripurna <i>Plenary</i>	Internal <i>Internal</i>	
(1)	(2)	(3)	(4)	(5)
2001	4	21	-	25
2002	4	31	-	35
2003	1	17	-	18
2004	5	9	-	14
2005	9	9	-	18
2006	7	5	-	12
2007	9	9	0	18
2008	4	32	0	36
2009	6	24	2	32
2010	6	26	0	32
2011	-	-	-	-
2012	-	-	-	-
2013	-	-	-	-
2014	-	-	-	-
2015	5	8	7	20

Keterangan/Note : -) Data tahun 2014 tidak tersedia/ *Data on 2014 is not available*

Sumber : DPRD Kota Medan

Source : *House of Parliament of Medan City*

Tabel 2.2.6 Banyaknya Keputusan Yang Dibuat DPRD Kota Medan 2010-2015/*Number of Medan City Parliament Decrees 2010-2015*

Tahun/Keputusan <i>Year/Decree</i>	Jumlah <i>Total</i>
(1)	(2)
1. Peraturan Daerah/ <i>Local Rule</i>	4
2. Sidang Paripurna DPRD	-
3. Sidang Paripurna Istimewa DPRD	-
4. Keputusan DPRD yang disampaikan	14
5. Keputusan DPRD yang ditindaklanjuti	14
6. Keputusan DPRD yang tidak ditindaklanjuti	14
7. Konsolidasi	-
Jumlah/Total	
2015	46
2014	36
2013	10
2012	8
2011	11
2010	6

Sumber : DPRD Kota Medan

Source : *House of Parliament of Medan City*

Tabel 2.3.1 Pegawai Negeri Sipil Pemerintah Kota Medan Menurut Golongan Tahun 2015/Number of Civil Servant by rank in Medan City 2015

Unit Kerja <i>Institution</i>	Golongan/Rank				Jumlah <i>Total</i>
	I	II	III	IV	
(1)	(2)	(3)	(4)	(5)	(6)
1. Sekretariat Daerah	6	71	202	26	305
2. Sekretariat DPRD	1	17	37	6	61
3. Dinas Kesehatan	4	367	1 326	224	1 921
4. Dinas Pendidikan	20	349	2 953	6 495	9 817
5. Dinas Pertanian dan Kelautan	3	18	63	17	101
6. Dinas Perhubungan	35	240	243	8	526
7. Dinas Perindag	1	10	62	7	80
8. Dinas Tenaga Kerja	1	9	66	13	89
9. Dinas Kebud. & Pariwisata	-	25	61	5	91
10. Dinas Kependudukan	-	43	76	4	123
11. Dinas Pemadam Kebakaran	3	125	44	6	178
12. Dinas Kebersihan	11	136	96	8	251
13. Dinas Pertamanan	34	227	161	8	430
14. Dinas Pendapatan	-	60	290	12	362
15. Dinas Perumahan & Pemukiman	-	10	65	5	80
16. Dinas Koperasi	-	3	31	11	45
17. Dinas Infokom & PDE	-	5	33	6	44
18. Dinas Pemuda & Olahraga	-	5	13	9	27
19. Dinas Bina Marga	22	59	88	12	181
20. Badan Lingkungan Hidup	-	8	30	10	48
21. Badan Ketahanan Pangan	-	6	28	10	44
22. Bappeda	-	10	39	7	56
23. Balitbang	-	1	17	19	37
24. Badan Pemberdayaan Masy.	-	5	14	8	27
25. Badan Kesbang & Linmas	1	10	25	9	45
26. Badan Kepegawaian Daerah	-	13	49	8	70
27. RSU Dr. Pirngadi	6	242	662	219	1 129
28. Badan Keluarga Berencana	-	32	116	33	181
29. Kantor Arsip Daerah	1	9	12	1	23
30. Kantor Perpustakaan Umum	1	5	15	1	22
31. Kantor Pol Pamong Praja	6	53	29	6	94
32. Ktr. Penanaman Modal Daerah	-	11	26	11	48
33. Inspektorat Kota Medan	-	7	51	37	95
34. Dinas Tata Ruang dan Tata Bangunan Kota Medan	1	28	94	5	128
Sub Jumlah I / Sub Total I	157	2 219	7 117	7 266	16 759

Tabel 2.3.1 Lanjutan/*Continued*

Unit Kerja <i>Institution</i>	Golongan/ <i>Rank</i>				Jumlah <i>Total</i>
	I	II	III	IV	
(1)	(2)	(3)	(4)	(5)	(6)
35. Kec. Medan Tuntungan	-	23	57	1	81
36. Kec. Medan Selayang	-	14	44	2	60
37. Kec. Medan Johor	-	20	44	2	66
38. Kec. Medan Amplas	-	16	57	2	75
39. Kec. Medan Denai	1	19	50	1	71
40. Kec. Medan Tembung	1	23	53	1	78
41. Kec. Medan Kota	-	12	80	1	93
42. Kec. Medan Area	1	16	71	-	88
43. Kec. Medan Baru	1	9	46	1	57
44. Kec. Medan Polonia	1	8	34	4	47
45. Kec. Medan Maimun	-	11	32	1	44
46. Kec. Medan Sunggal	1	20	43	2	66
47. Kec. Medan Helvetia	3	12	60	2	77
48. Kec. Medan Barat	1	7	44	2	54
49. Kec. Medan Petisah	1	10	48	1	60
50. Kec. Medan Timur	-	11	70	1	82
51. Kec. Medan Perjuangan	1	10	61	2	74
52. Kec. Medan Deli	1	11	39	1	52
53. Kec. Medan Labuhan	-	13	34	1	48
54. Kec. Medan Marelan	1	8	37	2	48
55. Kec. Medan Belawan	1	5	39	2	47
56. Badan Pelayanan Perizinan Terpadu	-	11	62	11	84
57. Badan Pengelola Keuangan Daerah Kota Medan	-	14	66	3	83
58. Kantor Pendidikan dan Pelatihan	-	4	14	1	19
59. Kantor Sandi Daerah	-	-	9	1	10
60. Sekretariat Korpri	-	1	7	2	10
61. Badan Penanggulangan Bencana	-	4	14	8	26
Sub Jumlah II / Sub Total II	15	312	1 215	58	1 600
Jumlah I + II / Total I + II	172	2 531	8 332	7 324	18 359

Sumber : Bagian Kepegawaian Pemerintah Kota Medan

Source : *Personal Affair, Mayor Office of Medan City*

Tabel 2.3.2 Pegawai Negeri Sipil Pemerintah Kota Medan Menurut Jenis Kelamin Tahun 2015/*Number of Civil Servant by Sex in Medan City 2015*

Unit Kerja <i>Institution</i>	Jenis Kelamin/ <i>Sex</i>		Jumlah <i>Total</i>
	Laki-Laki <i>Male</i>	Perempuan <i>Female</i>	
(1)	(2)	(3)	(4)
1. Sekretariat Daerah	173	132	305
2. Sekretariat DPRD	25	36	61
3. Dinas Kesehatan	195	1 726	1 921
4. Dinas Pendidikan	2 317	7 500	9 817
5. Dinas Pertanian dan Kelautan	55	46	101
6. Dinas Perhubungan	392	134	526
7. Dinas Perindag	40	40	80
8. Dinas Tenaga Kerja	44	45	89
9. Dinas Kebud. & Pariwisata	54	37	91
10. Dinas Kependudukan	55	68	123
11. Dinas Pemadam Kebakaran	172	6	178
12. Dinas Kebersihan	206	45	251
13. Dinas Pertamanan	334	96	430
14. Dinas Pendapatan	206	156	362
15. Dinas Perumahan & Pemukiman	58	22	80
16. Dinas Koperasi	24	21	45
17. Dinas Infokom & PDE	27	17	44
18. Dinas Pemuda & Olahraga	20	7	27
19. Dinas Bina Marga	155	26	181
20. Badan Lingkungan Hidup	19	29	48
21. Badan Ketahanan Pangan	19	25	44
22. Bappeda	30	26	56
23. Balitbang	23	14	37
24. Badan Pemberdayaan Masy.	16	11	27
25. Badan Kesbang & Linmas	29	16	45
26. Badan Kepegawaian Daerah	37	33	70
27. RSU Dr. Pirngadi	275	854	1 129
28. Badan Keluarga Berencana	19	162	181
29. Kantor Arsip Daerah	12	11	23
30. Kantor Perpustakaan Umum	7	15	22
31. Kantor Pol Pamong Praja	89	5	94
32. Ktr. Penanaman Modal Daerah	24	24	48
33. Inspektorat Kota Medan	69	26	95
34. Dinas Tata Ruang dan Tata Bangunan Kota Medan	98	30	128
Sub Jumlah I / Sub Total I	5 318	11 441	16 759

Tabel/ Table 2.3.2 Lanjutan/Continued

Unit Kerja <i>Institution</i>	Jenis Kelamin/Sex		Jumlah <i>Total</i>
	Laki-Laki <i>Male</i>	Perempuan <i>Female</i>	
(1)	(2)	(3)	(4)
35. Kec. Medan Tuntungan	41	40	81
36. Kec. Medan Selayang	31	29	60
37. Kec. Medan Johor	42	24	66
38. Kec. Medan Amplas	42	33	75
39. Kec. Medan Denai	40	31	71
40. Kec. Medan Tembung	47	31	78
41. Kec. Medan Kota	53	40	93
42. Kec. Medan Area	54	34	88
43. Kec. Medan Baru	30	27	57
44. Kec. Medan Polonia	31	16	47
45. Kec. Medan Maimun	26	18	44
46. Kec. Medan Sunggal	39	27	66
47. Kec. Medan Helvetia	44	33	77
48. Kec. Medan Barat	30	24	54
49. Kec. Medan Petisah	41	19	60
50. Kec. Medan Timur	55	27	82
51. Kec. Medan Perjuangan	41	33	74
52. Kec. Medan Deli	34	18	52
53. Kec. Medan Labuhan	35	13	48
54. Kec. Medan Marelan	37	11	48
55. Kec. Medan Belawan	32	15	47
56. Badan Pelayanan Perizinan Terpadu	46	38	84
57. Badan Pengelola Keuangan Daerah Kota Medan	44	39	83
58. Kantor Pendidikan dan Pelatihan	12	7	19
59. Kantor Sandi Daerah	7	3	10
60. Sekretariat Korpri	6	4	10
61. Badan Penanggulangan Bencana	19	7	26
Sub Jumlah II / Sub Total II	959	641	1 600
Jumlah I + II / Total I + II	6 277	12 082	18 259

Sumber : Bagian Kepegawaian Pemerintah Kota Medan

Source : *Personal Affair, Mayor Office of Medan City*

Tabel 2.3.3 Jumlah Pegawai Negeri Sipil Menurut Golongan Kepangkatan dan Jenis Kelamin di Kota Medan, 2015 / *Number of Civil Servants by Hierarchy and Sex in Medan City, 2015*

Golongan Kepangkatan <i>Hierarchy</i>	Jenis Kelamin <i>Sex</i>		Jumlah <i>Total</i>
	Laki-Laki <i>Male</i>	Jumlah <i>Total</i>	
(1)	(2)	(3)	(4)
I/A (Juru Muda)	40	5	45
I/B (Juru Muda Tingkat I)	28	2	30
I/C (Juru)	66	3	69
I/D (Juru Tingkat I)	23	5	28
Golongan I/Range I	157	15	172
II/A (Pengatur Muda)	321	139	460
II/B (Pengatur Muda Tingkat I)	523	187	710
II/C (Pengatur)	399	307	706
II/D (Pengatur Tingkat I)	173	482	655
Golongan II/Range II	1 416	1 115	2 531
III/A (Penata Muda)	602	1 128	1 730
III/B (Penata Muda Tingkat I)	1 034	1 794	2 828
III/C (Penata)	542	1 023	1 565
III/D (Penata Tingkat I)	664	1 545	2 209
Golongan III/Range III	2 842	5 490	8 332
IV/A (Pembina Muda)	1 594	5 125	6 719
IV/B (Pembina Muda Tingkat I)	217	261	478
IV/C (Pembina)	44	51	95
IV/D (Pembina Tingkat I)	7	22	29
IV/E (Pembina Utama)	2	1	3
Golongan IV/Range IV	1 864	5 460	7 324
Jumlah/Total	6 279	12 080	18 359

Sumber : Bagian Kepegawaian Pemerintah Kota Medan

Source : *Personal Affair, Mayor Office of Medan City*

Tabel 2.4.1 Banyaknya Realisasi Pembuatan Sertifikat Tanah Yang Diterbitkan Menurut Jenis dan Hak Tanah di Kota Medan 2001–2015/*Realization of Land Certified by Kinds and Land Permits in Medan City 2001 – 2015*

Tahun Year	Jenis Hak Tanah <i>Kind of Land Permit</i>			
	Hak Milik <i>Possession Right</i>	Hak Guna Bangunan <i>Buliding Purpose Right</i>	Hak Pakai <i>Use Right</i>	Hak Tanggung Hipotik Credie Verbank <i>Mortgage</i>
(1)	(2)	(3)	(4)	(5)
2001	4 925	219	51	4 039
2002	4 665	231	31	3 720
2003	5 481	372	10	5 959
2004	3 703	1 067	18	7 475
2005	3 888	302	26	9 055
2006	4 529	212	18	7 665
2007	8 266	214	7	8 979
2008	6 266	248	4	11 629
2009	4 916	321	14	9 302
2010	15 624	1 119	19	12 511
2011	19 902	3 798	19	14 056
2012	19 014	1 968	48	17 118
2013	13 271	1 992	111	14 780
2014	12 762	1 366	14	13 750
2015	12 331	1 488	15	12 128

Sumber : Badan Pertanahan Kota Medan
 Source : *Land Affairs Office of Medan City*

Tabel 2.4.2 Banyaknya Pengurusan Sertifikat Tanah Menurut Jenisnya di Kota Medan 2006–2015/*Number of Land Certificate Arrangement by Sorts of Matters in Medan City 2006 - 2015*

Tahun <i>Year</i>	PPL Pengukuran <i>Measurement</i>	Gambar Situasi <i>Map Situation</i>	Kutipan Salinan <i>Copy</i>	S K P T <i>Certified</i>
(1)	(2)	(3)	(4)	(5)
2006	8 401	2 685	3 366	303
2007	13 012	2 538	7 183	254
2008	15 803	6 707*)	1 398	241
2009	13 690	3 682	2 259	424
2010	23 232	20 109	3 423	584
2011	18 346	4 604	2 700	519
2012	19 484	23	38	638
2013	13 985	10	221	717
2014	12 126	1 103	52	7 614
2015	1 173	-	-	735

Tabel 2.4.2 Lanjutan/*Continued*

Tahun Year	Jual Beli <i>Engage in Trade</i>	Warisan/ <i>Inheritance</i>	Hibah <i>Bequest</i>	Pemisahan <i>Separation</i>
(1)	(6)	(7)		(8)
2006	8 339	1 037	294	3 550
2007	8 602	772	274	7 059
2008	11 421	1 012	305	9 249
2009	10 600	996	301	7 516
2010	12 581	1 249	343	9 252
2011	14 101	1 150	329	11 771
2012	8 868	1 144	282	1 513
2013	15 556	1 448	350	1 817
2014	12 126	1 103	52	7 614
2015	11 236	1 210	401	7 397

Sumber : Badan Pertanahan Kota Medan
 Source : *Land Affairs Office of Medan City*

Tabel 2.5.1 Banyaknya Permohonan Izin Mendirikan Bangunan (SIMB) Dinas Tata Ruang Dan Tata Bangunan Kota Medan 2010-2015/*Number of Application Received for Clarification of Building in Medan City 2010-2015*

Tahun/Bulan <i>Year/Month</i>	Permohonan yg Masuk <i>Application Received</i>	Selesai <i>Done</i>	Batal/Ditolak <i>Cancelled</i>	Diproses / Menunggu persyaratan dipenuhi <i>Processed</i>
(1)	(2)	(3)	(4)	(5)
1. Januari/ <i>January</i>	192	144	43	51
2. Pebruari/ <i>February</i>	202	162	26	62
3. Maret/ <i>March</i>	221	164	53	44
4. April / <i>April</i>	223	137	46	46
5. Mei / <i>May</i>	223	149	51	58
6. Juni / <i>June</i>	153	156	52	51
7. Juli / <i>July</i>	103	144	36	29
8. Agustus/ <i>August</i>	128	146	28	52
9. September/ <i>September</i>	174	127	41	56
10. Oktober/ <i>October</i>	178	133	20	43
11. Nopember/ <i>November</i>	172	111	20	60
12. Desember/ <i>December</i>	149	160	39	84
Jumlah/Total				
2015	2 118	1 733	455	636
2014	2 495	1 960	560	800
2013	2 938	2 657	665	447
2012	3 343	2 622	1 169	-
2011	3 426	2257	1 116	53
2010	3 032	2 490	296	246

Sumber : Dinas Tata Ruang dan Tata Bangunan Kota Medan
 Source : *Spacial& Buildings Arrangement Service of Medan City*

Tabel 2.5.2 Banyaknya Bangunan Yang Ditetapkan Tahun 2014/ *Number of Building to Put in 2014*

Tahun/Bulan Year/Month	Jumlah Bangunan Number of Building (Unit)	Jumlah Lokasi Number of Location
(1)	(2)	(3)
1. Januari / <i>January</i>	336	131
2. Pebruari / <i>February</i>	346	159
3. Maret / <i>March</i>	466	168
4. April / <i>April</i>	915	245
5. Mei / <i>May</i>	443	165
6. Juni / <i>June</i>	313	177
7. Juli / <i>July</i>	359	137
8. Agustus / <i>August</i>	377	109
9. September / <i>September</i>	312	161
10. Oktober / <i>October</i>	601	178
11. Nopember / <i>November</i>	423	152
12. Desember / <i>December</i>	375	200
Jumlah/Total	5 266	1 982

Keterangan/Note : Data tahun 2015 tidak tersedia/*Data on 2015 is not available*

Sumber : Dinas Tata Ruang dan Tata Bangunan Kota Medan

Source : *Spacial & Buildings Arrangement Service of Medan City*

Tabel 2.6.1 Banyaknya Pedagang Kaki Lima yang Ditertibkan 2010-2015/Number of Pedlars to Put in Order 2010 - 2015

Tahun/Bulan <i>Year/Month</i>	Jumlah Yang Ditindak <i>Number to be Acted</i>	Banyaknya Operasi <i>Number of Operation</i> (Kali/Time)
(1)	(2)	(3)
1. Januari / <i>January</i>	36	11
2. Pebruari / <i>February</i>	30	18
3. Maret / <i>March</i>	45	26
4. April / <i>April</i>	30	26
5. Mei / <i>May</i>	30	24
6. Juni / <i>June</i>	38	17
7. Juli / <i>July</i>	15	6
8. Agustus / <i>August</i>	25	18
9. September / <i>September</i>	45	21
10. Oktober / <i>October</i>	36	20
11. Nopember / <i>November</i>	20	12
12. Desember / <i>December</i>	33	14
Jumlah/Total		
2015	383	213
2014	404	91
2013	238	117
2012	141	57
2011	42	26
2010	496	56

Sumber : Polisi Pamong Praja Kota Medan

Source : *Legal Order Service of Medan City*

Tabel 2.6.2 Banyaknya Gelandangan, Pengemis, Anak Jalanan dan Anak Punk Yang Diterbitkan Tahun 2014/*The Number of Homeless, Beggars, Street Children and Cchild Punk Published In 2014*

Tahun/Bulan <i>Year/Month</i>	Jumlah Yang Ditindak <i>Number to be Acted</i>	Banyaknya Operasi <i>Number of Operation</i> (Kali/Time)
(1)	(2)	(3)
1. Januari / <i>January</i>	105	1
2. Pebruari / <i>February</i>	130	3
3. Maret / <i>March</i>	-	-
4. April / <i>April</i>	120	1
5. Mei / <i>May</i>	70	1
6. Juni / <i>June</i>	96	2
7. Juli / <i>July</i>	80	1
8. Agustus / <i>August</i>	155	3
9. September / <i>September</i>	75	1
10. Oktober / <i>October</i>	15	1
11. Nopember / <i>November</i>	-	-
12. Desember / <i>December</i>	-	-
Jumlah/Total		
2014	846	14
2013	422	127
2012	525	91

Keterangan/Note : Data tahun 2015 tidak tersedia/*Data on 2015 is not available*

Sumber : Polisi Pamong Praja Kota Medan
Source : *Legal Order Service of Medan City*

**PENDUDUK DAN
KETENAGAKERJAAN**
*POPULATION AND
EMPLOYMENT*

3

**TINGKAT
PENGANGGURAN**
Unemployment Rate
KOTA MEDAN
AGUSTUS 2015

11,00%

**BUTUH
KERJA**



3.1 Penduduk

Pembangunan kependudukan dilaksanakan dengan mengindahkan kelestarian sumber daya alam dan fungsi lingkungan hidup sehingga mobilitas dan persebaran penduduk tercapai optimal.

Mobilitas dan persebaran penduduk yang optimal, berdasarkan pada adanya keseimbangan antara jumlah penduduk dengan daya dukung dan daya tampung lingkungan. Persebaran penduduk yang tidak didukung oleh lingkungan dan pembangunan akan menimbulkan masalah sosial yang kompleks, dimana penduduk menjadi beban bagi lingkungan maupun sebaliknya.

Pada tahun 2015, penduduk Kota Medan mencapai 2.210.624 jiwa. Dibanding hasil Proyeksi Penduduk 2014, terjadi penambahan penduduk sebesar 19.484 jiwa (0,89%).

Dengan luas wilayah mencapai 265,10 km², kepadatan penduduk mencapai 8.339 jiwa/km².

3.1 Population

Population development do with heed conservation and function of environmental so mobility and distribution of population reach optimize.

Mobility and distribution reach optimize, based on there is balance between the number of population and capacity of carry and environmental patch. The distribution of population is not carry by environmental and development will be float a complex social problems, where is population being load for environmental or the other way.

In 2015, the population of Medan City reach 2.210.624 lifes. Comparison with Population projection 2015, Increasing 19.484 lifes (0,89%).

With 265,10 km², density 8.339 lifes/km².

3.2 Ketenagakerjaan

Berdasarkan data yang didapat dari Dinas Sosial dan Tenaga Kerja Kota Medan, sebanyak 150 pencari kerja pada tahun 2014 menyampaikan permohonan izin untuk menjadi tenaga kerja asing. Lapangan usaha jasa kemasyarakatan, social dan perorangan merupakan yang paling diminat.

Jumlah pencari kerja secara keseluruhan sebesar 4.659 orang dengan status sudah dipenuhi sebesar 1.293 orang. Pendidikan tertinggi yang ditamatkan oleh para pencari kerja di Kota Medan paling banyak adalah Sarjana.

3.2 Employment

Based on the data obtained from the Department of Social Welfare and Labour Medan, a total of 150 job seekers in 2014 who requested permission to be a foreign worker. Field services business community, social and personal is the most popular.

The number of job seekers overall for 4.659 people with status are met by 1.293 people. Highest level of education attained by job seekers in the city of Medan most University.

Gambar 3.1 Penduduk Kota Medan Menurut Kecamatan Tahun 2015/ *Population by District in Medan City*

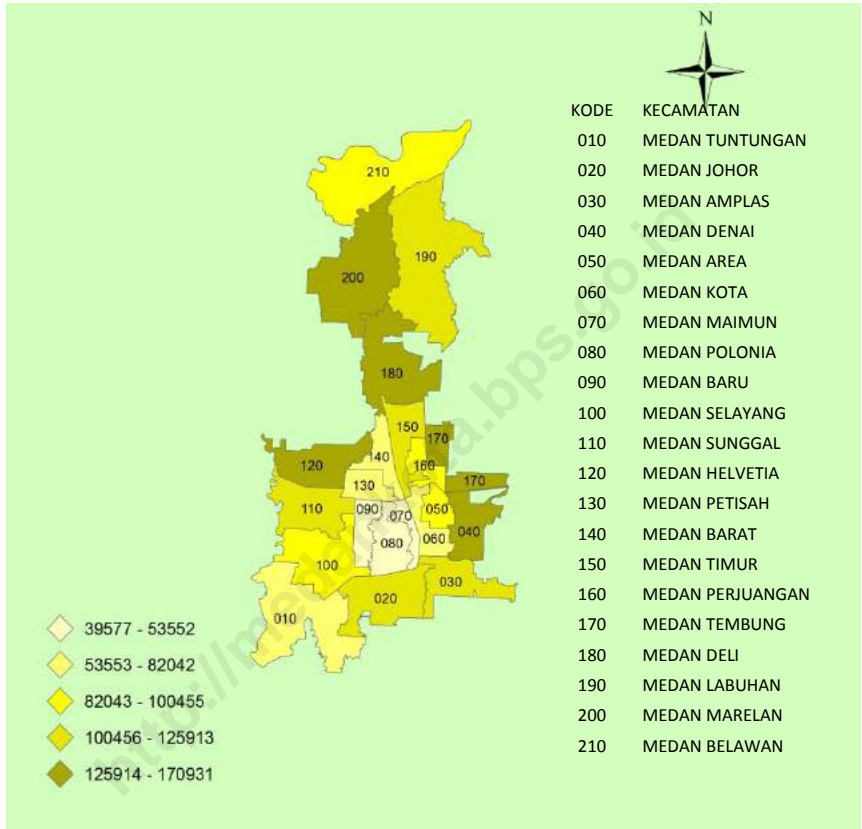

Gambar 3.2 Jumlah Penduduk menurut Kecamatan di Kota Medan Tahun 2015/
Population by District in Medan City

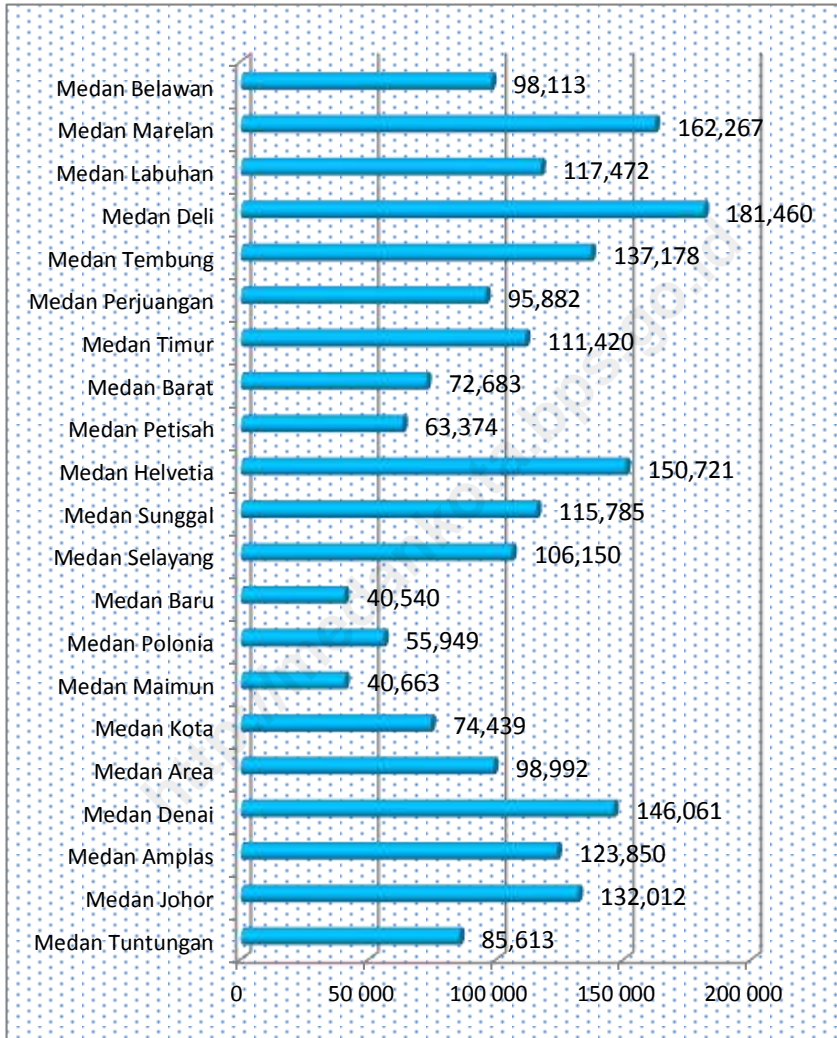

Tabel 3.1.1 Jumlah Penduduk dan Laju Pertumbuhan Penduduk Menurut Kecamatan di Kota Medan, 2010, 2014, dan 2015/ *Population and Population Growth Rate by District in Medan City, 2010, 2014, and 2015*

Kecamatan <i>Districts</i>	Jumlah Penduduk (ribu) <i>Population (thousand)</i>			Laju Pertumbuhan Penduduk per Tahun <i>Annual Population Growth Rate (%)</i>	
	2010	2014	2015	2010- 2015	2014- 2015
(1)	(2)	(3)	(4)	(5)	(6)
1. Medan Tuntungan	80 942	84 775	85 613	5,77	0,99
2. Medan Johor	123 851	130 414	132 012	6,59	1,23
3. Medan Amplas	113 143	121 362	123 850	9,46	2,05
4. Medan Denai	141 395	145 677	146 061	3,30	0,26
5. Medan Area	96 544	98 955	98 992	2,54	0,04
6. Medan Kota	72 580	74 406	74 439	2,56	0,04
7. Medan Maimun	39 581	40 624	40 663	2,73	0,10
8. Medan Polonia	52 794	55 369	55 949	5,98	1,05
9. Medan Baru	39 516	40 519	40 540	2,59	0,05
10. Medan Selayang	98 317	104 454	106 150	7,97	1,62
11. Medan Sunggal	112 744	115 687	115 785	2,70	0,08
12. Medan Helvetia	144 257	149 806	150 721	4,48	0,61
13. Medan Petisah	61 749	63 333	63 374	2,63	0,06
14. Medan Barat	70 771	72 620	72 683	2,70	0,09
15. Medan Timur	108 633	111 369	111 420	2,57	0,05
16. Medan Perjuangan	93 328	95 790	95 882	2,74	0,10
17. Medan Tembung	133 579	137 062	137 178	2,69	0,08
18. Medan Deli	166 793	178 147	181 460	8,79	1,86
19. Medan Labuhan	111 173	116 357	117 472	5,67	0,96
20. Medan Marelan	140 414	156 394	162 267	15,56	3,76
21. Medan Belawan	95 506	98 020	98 113	2,73	0,09
Kota Medan Medan City	2 097 610	2 191 140	2 210 624	5,39	0,89

Sumber : BPS Kota Medan, Data Penduduk Desember 2015

Source : BPS-Statistics of Medan City, Population on December 2015

Tabel 3.1.2 Jumlah Penduduk dan Rasio Jenis Kelamin Menurut Kecamatan di Kota Medan, 2015/ *Population and Sex Ratio by District in Medan City, 2015*

Kecamatan <i>Districts</i>	Jenis Kelamin (ribu) <i>Sex (thousand)</i>			Rasio Jenis Kelamin <i>Sex Ratio</i>
	Laki-laki <i>Male</i>	Perempuan <i>Female</i>	Jumlah <i>Total</i>	
(1)	(2)	(3)	(4)	(5)
1. Medan Tuntungan	42,288	43,325	85 613	97,61
2. Medan Johor	65,207	66,805	132 012	97,61
3. Medan Amplas	61,176	62,674	123 850	97,61
4. Medan Denai	72,147	73,914	146 061	97,61
5. Medan Area	48,897	50,095	98 992	97,61
6. Medan Kota	36,769	37,670	74 439	97,61
7. Medan Maimun	20,086	20,577	40 663	97,61
8. Medan Polonia	27,636	28,313	55 949	97,61
9. Medan Baru	20,025	20,515	40 540	97,61
10. Medan Selayang	52,433	53,717	106 150	97,61
11. Medan Sunggal	57,192	58,593	115 785	97,61
12. Medan Helvetia	74,448	76,273	150 721	97,61
13. Medan Petisah	31,303	32,071	63 374	97,61
14. Medan Barat	35,902	36,781	72 683	97,61
15. Medan Timur	55,036	56,384	111 420	97,61
16. Medan Perjuangan	47,361	48,521	95 882	97,61
17. Medan Tembung	67,759	69,419	137 178	97,61
18. Medan Deli	89,632	91,828	181 460	97,61
19. Medan Labuhan	58,025	59,447	117 472	97,61
20. Medan Marelan	80,152	82,115	162 267	97,61
21. Medan Belawan	48,463	49,650	98 113	97,61
Kota Medan <i>Medan City</i>				
2015	1 091 937	1 118 687	2 210 624	97,61
2014	1 081 797	1 109 343	2 191 140	97,52
2013	1 053 393	1 082 123	2 135 516	97,35
2012	1 047 875	1 074 929	2 122 804	97,48

Sumber : BPS Kota Medan, Data Penduduk Desember 2015

Source : BPS-Statistics of Medan City, Population on December 2015

Tabel 3.1.3 Distribusi dan Kepadatan Penduduk Menurut Kecamatan di Kota Medan, 2015/ *Population Distribution and Density by District in Medan City, 2015*

Kecamatan <i>Districts</i>	Persentase Penduduk <i>Percentage of Total Population</i>	Kepadatan Penduduk per km ² <i>Population Density per sq.km</i>
(1)	(2)	(3)
1. Medan Tuntungan	3,87	4 140
2. Medan Johor	5,97	9 054
3. Medan Amplas	5,60	11 068
4. Medan Denai	6,61	16 139
5. Medan Area	4,48	17 933
6. Medan Kota	3,37	14 125
7. Medan Maimun	1,84	13 645
8. Medan Polonia	2,53	6 210
9. Medan Baru	1,83	6 942
10. Medan Selayang	4,80	8 286
11. Medan Sunggal	5,24	7 499
12. Medan Helvetia	6,82	11 453
13. Medan Petisah	2,87	9 292
14. Medan Barat	3,29	13 637
15. Medan Timur	5,04	14 358
16. Medan Perjuangan	4,34	23 443
17. Medan Tembung	6,21	17 169
18. Medan Deli	8,21	8 707
19. Medan Labuhan	5,31	3 203
20. Medan Marelan	7,34	6 812
21. Medan Belawan	4,44	3 738
Kota Medan Medan City	100,00	8 339

Sumber : BPS Kota Medan, Data Penduduk Desember 2015

Source : BPS-Statistics of Medan City, Population on December 2015

Tabel 3.1.4 Jumlah Penduduk Menurut Kelompok Umur dan Jenis Kelamin di Kota Medan, 2015/ *Population by Age Group and Sex in Medan City, 2015*

Kelompok Umur <i>Age Group</i>	Jenis Kelamin <i>Sex</i>		Jumlah <i>Total</i>
	Laki-Laki <i>Male</i>	Perempuan <i>Female</i>	
(1)	(2)	(3)	(4)
0-4	102 988	99 065	202 053
5-9	100 465	95 441	195 906
10-14	93 927	89 405	183 332
15-19	106 067	109 850	215 917
20-24	121 784	128 830	250 614
25-29	98 470	100 090	198 560
30-34	86 995	90 398	177 393
35-39	80 632	84 551	165 183
40-44	73 456	75 953	149 409
45-49	63 207	65 817	129 024
50-54	53 487	56 676	110 163
55-59	43 782	45 175	88 957
60-64	30 684	31 455	62 139
65-69	17 730	19 903	37 633
70-74	10 765	13 714	24 479
75+	7 498	12 364	19 862
Jumlah/Total	1 091 937	1 118 687	2 210 624

Sumber : BPS Kota Medan, Data Penduduk Desember 2015

Source : *BPS-Statistics of Medan City, Population on December 2015*

Tabel 3.1.5 Kepadatan Penduduk Menurut Kecamatan Tahun 2010 –2015/ *Density of Population by Districts 2010– 2015*

Kecamatan <i>Districts</i>	Luas Wilayah <i>Area</i> (Km ²)	Penduduk <i>Population</i>	Kepadatan Penduduk per Km ² <i>Density</i>
(1)	(2)	(3)	(4)
1. Medan Tuntungan	20,68	85 613	4 140
2. Medan Johor	14,58	132 012	9 054
3. Medan Amplas	11,19	123 850	11 068
4. Medan Denai	9,05	146 061	16 139
5. Medan Area	5,52	98 992	17 933
6. Medan Kota	5,27	74 439	14 125
7. Medan Maimun	2,98	40 663	13 645
8. Medan Polonia	9,01	55 949	6 210
9. Medan Baru	5,84	40 540	6 942
10. Medan Selayang	12,81	106 150	8 286
11. Medan Sunggal	15,44	115 785	7 499
12. Medan Helvetia	13,16	150 721	11 453
13. Medan Petisah	6,82	63 374	9 292
14. Medan Barat	5,33	72 683	13 637
15. Medan Timur	7,76	111 420	14 358
16. Medan Perjuangan	4,09	95 882	23 443
17. Medan Tembung	7,99	137 178	17 169
18. Medan Deli	20,84	181 460	8 707
19. Medan Labuhan	36,67	117 472	3 203
20. Medan Marelan	23,82	162 267	6 812
21. Medan Belawan	26,25	98 113	3 738
Kota Medan			
Medan City			
2015	265,1	2 210 624	8 339
2014	265,1	2 191 140	8 265,33
2013	265,1	2 135 516	8 055,51
2012	265,1	2 122 804	8 007,56
2011	265,1	2 117 224	7 987,00
2010	265,1	2 097 610	7 913,00

Sumber : BPS Kota Medan, Data Penduduk Desember 2015

Source : BPS-Statistics of Medan City, Population on December 2015

Tabel 3.1.6 Penduduk dan Rumahtangga Menurut Kecamatan Tahun 2015/
Population and Households by Districts 2015

Kecamatan <i>Districts</i>	Penduduk <i>Population</i>	Rumah tangga <i>Households</i>	Rata-rata Anggota Rumahtangga/ <i>Average Household Size</i>
(1)	(2)	(3)	(4)
1. Medan Tuntungan	85 613	19 848	4,31
2. Medan Johor	132 012	29 951	4,41
3. Medan Amplas	123 850	27 742	4,46
4. Medan Denai	146 061	32 506	4,49
5. Medan Area	98 992	22 373	4,42
6. Medan Kota	74 439	17 679	4,21
7. Medan Maimun	40 663	9 479	4,29
8. Medan Polonia	55 949	12 586	4,45
9. Medan Baru	40 540	11 066	3,66
10. Medan Selayang	106 150	27 684	3,83
11. Medan Sunggal	115 785	27 136	4,27
12. Medan Helvetia	150 721	33 245	4,53
13. Medan Petisah	63 374	15 700	4,04
14. Medan Barat	72 683	17 014	4,27
15. Medan Timur	111 420	26 100	4,27
16. Medan Perjuangan	95 882	23 176	4,14
17. Medan Tembung	137 178	31 033	4,42
18. Medan Deli	181 460	40 410	4,49
19. Medan Labuhan	117 472	25 862	4,54
20. Medan Marelan	162 267	34 730	4,67
21. Medan Belawan	98 113	21 885	4,48
Kota Medan			
Medan City			
2015	2 210 624	507 205	4,36
2014	2 191 140	502 735	4,36
2013	2 135 516	493 366	4,33
2012	2 122 804	493 229	4,30

Sumber : BPS Kota Medan, Data Penduduk Desember 2015

Source : BPS-Statistics of Medan City, Population on December 2015

Tabel 3.1.7 Penduduk Usia Sekolah Menurut Kelompok Umur dan Jenis Kelamin Tahun 2015/ *Education Age population by Group and Sex 2015*

Golongan Umur <i>Age Group</i>	Laki-laki <i>Male</i>		Perempuan <i>Female</i>		Jumlah <i>Total</i>
	Jiwa <i>Person</i>	Persen <i>Percent</i>	Jiwa <i>Person</i>	Persen <i>Percent</i>	
(1)	(2)	(3)	(4)	(5)	(6)
0 – 5	102 929	19,60	98 986	18,91	201 915
6 – 12	136 497	25,99	129 625	24,76	266 122
13 – 15	56 160	10,69	53 814	10,28	109 974
16 – 18	62 112	11,83	63 124	12,06	125 236
19 – 25	167 518	31,90	177 996	34,00	345 514
Kota Medan <i>Medan City</i>	525 216	100,00	523 545	100,00	1 048 761

Sumber : BPS Kota Medan, Data Penduduk Desember 2015

Source : BPS-Statistics of Medan City, Population on December 2015

Tabel 3.1.8 Persentase Balita Kota Medan menurut Penolong Kelahiran Pertama dan Terakhir 2015/ *Percentage of Medan City Child Under Five by The First Birth and The Last Birth Attendant 2015*

Jenis Penolong Waktu Lahir <i>Birth Attendant</i>	Kelahiran Terakhir <i>Last Birth</i>
(1)	(2)
1. Dokter Kandungan/ <i>Obgin</i>	40,85
2. Dokter/ <i>Doctor</i>	2,30
3. Bidan/ <i>Midwife</i>	56,85
4. Tenaga Medis/ <i>Other Paramedic</i>	0,00
5. Dukun/ <i>Healer</i>	0,00
6. Famili/ <i>Family</i>	0,00
7. Lainnya/ <i>Other</i>	0,00
Jumlah/Total	100,00

Sumber : BPS-Survei Sosial Ekonomi Nasional, Agustus 2015

Source : BPS-National Sosio Economic Survey, August 2015

Tabel 3.1.9 Persentase Penduduk Kota Medan yang Masih Sekolah Menurut Kelompok Umur 2015/ *Percentage of Medan City Population Attending School by Age Group 2015*

Kelompok Umur <i>Age Group</i>	Laki-Laki <i>Male</i>	Perempuan <i>Female</i>	Laki-Laki + Perempuan <i>Male + Female</i>
(1)	(2)	(3)	(4)
1. 7-12	99,49	99,73	99,61
2. 13-15	98,48	100,00	99,23
3. 16-18	69,56	84,29	76,60
4. 19-24	35,64	45,33	40,67

Sumber : BPS-Survei Sosial Ekonomi Nasional, Agustus 2015
 Source : BPS-National Sosio Economic Survey, August 2015

Tabel 3.1.10 Persentase Rumah tangga menurut Sumber Air Minum 2015/
Percentage of Households by Source of Drinking Water 2015

Sumber Air Minum <i>Source of Drinking Water</i>	2015
(1)	(2)
1. Air Kemasan Bermerk	10,60
2. Air Isi Ulang	49,85
3. Air Leding Meteran/ <i>Pipe Meters</i>	30,39
4. Air Ledeng Eceran/ <i>Retail Pipe</i>	3,33
5. Pompa/ <i>Pump</i>	3,32
6. Sumur Terlindung/ <i>Protected Well</i>	2,38
7. Sumur Tak Terlindung/ <i>Unprotected Well</i>	0,14
8. Mata Air/ <i>Spring</i>	0,00
9. Lainnya (Sungai, Hujan)/ <i>Others</i>	0,00
Jumlah/Total	100,00

Sumber : BPS-Survei Sosial Ekonomi Nasional, Agustus 2015

Source : BPS-National Sosio Economic Survey, August 2015

Tabel 3.1.11 Persentase Rumah tangga menurut Jenis Dinding Terluas 2015/
Percentage of Households by Material of the Wall 2015

Jenis Dinding Material of the Wall		2015
(1)		(2)
1.	Tembok/ <i>Brick</i>	85,36
2.	Kayu/ <i>Wood</i>	12,76
3.	Bambu/ <i>Bamboo</i>	1,53
4.	Lainnya/ <i>Others</i>	0,36
Jumlah/Total		100,00

Sumber : BPS-Survei Sosial Ekonomi Nasional, Agustus 2015

Source : BPS-National Sosio Economic Survey, August 2015

Tabel 3.1.12 Persentase Rumahtangga menurut Jenis Lantai Terluas 2015/
Percentage of Households by Material of the Floor 2015

Jenis Lantai Material of the Floor		2015
(1)		(2)
1.	Marmer, Keramik, Granit	57,97
2.	Tegel, Teraso	7,04
3.	Semen	33,69
4.	Kayu	0,46
5.	Bambu/Kayu Kualitas Rendah	0,62
6.	Tanah	0,22
7.	Lainnya	0,00
Jumlah/Total		100,00

Sumber : BPS-Survei Sosial Ekonomi Nasional, Agustus 2015

Source : BPS-National Sosio Economic Survey, August 2015

Tabel 3.1.13 Persentase Rumah tangga Menurut Sumber Penerangan 2015/
Percentage of Households by Source of Lighting 2015

Sumber Penerangan Source of Lighting		2015
(1)		(2)
1.	Listrik PLN/ <i>PLN Electric</i>	99,59
2.	Listrik Non PLN/ <i>Non PLN Electric</i>	0,25
3.	Bukan Listrik/ <i>Non Electric</i>	0,16
Jumlah/Total		100,00

Sumber : BPS-Survei Sosial Ekonomi Nasional, Agustus 2015

Source : BPS-National Sosio Economic Survey, August 2015

Tabel 3.1.14 Presentase Rumah Tangga Kota Medan Menurut Tempat Pembuangan Akhir Kotaran/Tinja 2015/ *Percentage of Households by Final Disposal of Feces 2015*

Jenis Tempat Pembuangan Tinja <i>Final Disposal of Feces</i>	2015
(1)	(2)
1. Tangki Septik/SPAL	94,53
2. Kolam/Sawah/Sungai/Danau/Laut	1,75
3. Lubang Tanah/Pantai/Tanah Lapang/Kebun	1,82
4. Lainnya	1,90
Jumlah/Total	100,00

Sumber : BPS-Survei Sosial Ekonomi Nasional, Agustus 2015

Source : BPS-National Socio Economic Survey, August 2015

Tabel 3.2.1 Jumlah Penduduk Berumur 15 Tahun Ke Atas Menurut Jenis Kegiatan Selama Seminggu yang Lalu dan Jenis Kelamin di Kota Medan, 2015/
Population Aged 15 Years and Over by Type of Activity During The Previous Week and Sex in Medan City, 2015

Kegiatan Utama <i>Main Activity</i>	Jenis Kelamin <i>Sex</i>		Jumlah <i>Total</i>
	Laki-Laki <i>Male</i>	Perempuan <i>Female</i>	
(1)	(2)	(3)	(4)
Angkatan Kerja Economically Active	591 720	392 317	984 037
Bekerja/ <i>Working</i>	533 322	342 472	875 794
Pengangguran Terbuka/ <i>Unemployment</i>	58 398	49 845	108 243
Bukan Angkatan Kerja Economically Inactive	204 372	444 081	648 453
Sekolah/ <i>Attending School</i>	121 421	117 417	238 838
Mengurus Rumah Tangga/ <i>Housekeeping</i>	13 653	305 053	318 706
Lainnya/ <i>Others</i>	69 298	21 611	90 909
Jumlah/Total	796 092	836 398	1 632 490
Tingkat Partisipasi Angkatan Kerja Economically Active Participation Rate	74,33	46,91	60,28
Tingkat Pengangguran/Unemployment Rate	9,87	12,71	11,00

Sumber : BPS-Survei Angkatan Kerja Nasional, Agustus 2015

Source : National Labour Force Survey, August 2015

Tabel 3.2.2 Jumlah Penduduk Berumur 15 Tahun Ke Atas Menurut Pendidikan Tertinggi yang Ditamatkan dan Jenis Kegiatan Selama Seminggu Yang Lalu di Kota Medan, 2015/ *Population Aged 15 Years and Over by Educational Attainment and Type of Activity During The Previous Week in Medan City, 2015*

Pendidikan Tertinggi yang Ditamatkan <i>Educational Attainment</i>	Angkatan Kerja/ <i>Economically Active</i>		
	Bekerja <i>Working</i>	Pengangguran Terbuka <i>Unemployment</i>	Jumlah Total
(1)	(2)	(3)	(4)
Tidak/Belum Pernah Sekolah <i>No Schooling</i>	553	0	553
Tidak/Belum Tamat SD <i>Not Yet Completed Primary School</i>	25 493	1 101	26 594
Sekolah Dasar <i>Primary School</i>	93 826	4 513	98 339
Sekolah Menengah Pertama <i>Junior High School</i>	110 887	2 696	113 583
Sekolah Menengah Atas <i>Senior High School</i>	293 628	43 858	337 486
Sekolah Menengah Atas Kejuruan <i>Vacational Senior High School</i>	160 580	27 091	187 671
Diploma I/II/III/Akademi <i>Diploma I/II/III/Academy</i>	42 179	10 853	53 032
Diploma IV/Universitas <i>Diploma IV/University</i>	148 648	18 131	166 779
Jumlah/Total	875 794	108 243	984 037

Sumber : BPS-Survei Angkatan Kerja Nasional, Agustus 2015
 Source : *National Labour Force Survey, August 2015*

Tabel 3.2.2 Lanjutan/*Continued*

Pendidikan Tertinggi yang Ditamatkan <i>Educational Attainment</i>	Bukan Angkatan Kerja/ Not Economically Active				Jumlah <i>Total</i>
	Sekolah <i>Attending Schooling</i>	Mengurus Rumah Tangga <i>House Keeping</i>	Lainnya <i>Others</i>	Jumlah <i>Total</i>	
(1)	(5)	(6)	(7)	(8)	(9)
Tidak/Belum Pernah Sekolah <i>No Schooling</i>	0	778	3 757	4 535	5 088
Tidak/Belum Tamat SD <i>Not Yet Completed Primary School</i>	0	10 163	10 135	20 298	46 892
Sekolah Dasar <i>Primary School</i>	17 174	39 154	10 038	66 366	164 705
Sekolah Menengah Pertama <i>Junior High School</i>	108 189	70 417	22 460	201 066	314 649
Sekolah Menengah Atas <i>Senior High School</i>	88 834	119 170	25 192	233 196	570 682
Sekolah Menengah Atas Kejuruan <i>Vocational Senior High School</i>	13 571	46 709	8 170	68 450	256 121
Diploma I/II/III/Akademi <i>Diploma I/II/III/Academy</i>	5 057	14 901	2 559	22 517	75 549
Diploma IV/Universitas <i>Diploma IV/University</i>	6 013	17 414	8 598	32 025	198 804
Jumlah/<i>Total</i>	238 838	318 706	90 909	648 453	1 632 490

Sumber : BPS-Survei Angkatan Kerja Nasional, Agustus 2015

Source : National Labour Force Survey, August 2015

Tabel 3.2.3 Jumlah Penduduk Berumur 15 Tahun Ke Atas Yang Bekerja Selama Seminggu Yang Lalu Menurut Kelompok Umur dan Jenis Kelamin di Kota Medan, 2015/ *Population Aged 15 Years and Over Who Worked During The Previous Week by Age Group and Sex in Medan City, 2015*

Kelompok Umur <i>Age Group</i>	Jenis Kelamin <i>Sex</i>		Jumlah <i>Total</i>
	Laki-Laki <i>Male</i>	Perempuan <i>Female</i>	
(1)	(2)	(3)	(4)
15-19	13 018	17 624	30 642
19-24	55 513	47 811	103 324
25-29	75 795	59 437	135 232
30-34	75 166	44 266	119 432
35-39	73 382	39 315	112 697
40-44	70 282	36 923	107 205
45-49	55 187	35 272	90 459
50-54	49 817	27 336	77 153
55-59	35 737	12 420	48 157
60+	29 425	22 068	51 493
Jumlah/Total	533 322	342 472	875 794

Sumber : BPS-Survei Angkatan Kerja Nasional, Agustus 2015
 Source : *National Labour Force Survey, August 2015*

Tabel 3.2.4 Jumlah Penduduk Berumur 15 Tahun Ke Atas Yang Bekerja Selama Seminggu Yang Lalu Menurut Lapangan Pekerjaan Utama dan Jenis Kelamin di Kota Medan, 2015/ *Population Aged 15 Years and Over Who Worked During The Previous Week by Main Industry and Sex in Medan City, 2015*

Lapangan Pekerjaan Utama <i>Main Industry</i>	Laki-laki <i>Male</i>	Perempuan <i>Female</i>	Jumlah <i>Total</i>
(1)	(2)	(3)	(4)
1. Pertanian/ <i>Agriculture</i>	32 053	2 088	34 141
2. Manufaktur/ <i>Manufacture</i>	135 630	44 757	180 387
3. Jasa/ <i>Service</i>	365 639	295 627	661 266
Jumlah/Total	533 322	342 472	875 794

Sumber : BPS-Survei Angkatan Kerja Nasional, Agustus 2015

Source : *National Labour Force Survey, August 2015*

Tabel 3.2.5 Jumlah Penduduk Berumur 15 Tahun Ke Atas yang Bekerja Selama Seminggu yang Lalu Menurut Jumlah Jam Kerja Seluruhnya dan Jenis Kelamin di Kota Medan, 2015/ *Population Aged 15 Years and Over Who Worked During the Previous Week by Total Working Hours and Sex in Medan City, 2015*

Jumlah Jam Kerja Seluruhnya (jam) <i>Total Working Hours (hours)</i>	Jenis Kelamin Sex		
	Laki-Laki <i>Male</i>	Perempuan <i>Female</i>	Jumlah <i>Total</i>
(1)	(2)	(3)	(4)
0	2 023	771	2 794
1-14	7 402	16 667	24 069
15-24	17 164	27 904	45 068
25-34	19 397	30 634	50 031
35-40	68 543	56 060	124 603
41+	418 793	210 436	629 229
Jumlah/Total	533 322	342 472	875 794

Sumber : BPS-Survei Angkatan Kerja Nasional, Agustus 2015

Source : *National Labour Force Survey, August 2015*

Tabel 3.2.6 Jumlah Penduduk Berumur 15 Tahun Ke Atas yang Bekerja Selama Seminggu yang Lalu Menurut Jumlah Jam Kerja Pada Pekerjaan Utama dan Jenis Kelamin di Kota Medan, 2015/ *Population Aged 15 Years and Over Who Worked During the Previous Week by Number of Working Hours on Main Industry and Sex in Medan City, 2015*

Jumlah Jam Kerja Pada Pekerjaan Utama (jam) <i>Number of Working Hours on Main Industry (hours)</i>	Jenis Kelamin Sex		
	Laki-Laki <i>Male</i>	Perempuan <i>Female</i>	Jumlah <i>Total</i>
(1)	(2)	(3)	(4)
0	2 023	771	2 794
1-14	7 402	16 667	24 069
15-24	17 164	27 904	45 068
25-34	20 493	31 605	52 098
35-40	68 543	56 060	124 603
41+	417 697	209 465	627 162
Jumlah/Total	533 322	342 472	875 794

Sumber : BPS-Survei Angkatan Kerja Nasional, Agustus 2015

Source : *National Labour Force Survey, August 2015*

Tabel 3.2.7 Jumlah Penduduk Berumur 15 Tahun Ke Atas yang Bekerja Selama Seminggu yang Lalu Menurut Status Pekerjaan Utama dan Jenis Kelamin di Kota Medan, 2015/ *Population Aged 15 Years and Over Who Worked During the Previous Week by Main Employment Status and Sex in Medan City, 2015*

Status Pekerjaan Utama <i>Main Employment Status</i>	Jenis Kelamin/Sex		
	Laki-Laki <i>Male</i>	Perempuan <i>Female</i>	Jumlah <i>Total</i>
(1)	(2)	(3)	(4)
1. Berusaha sendiri/ <i>Own account worker</i>	85 081	66 557	151 638
2. Berusaha dibantu buruh tidak tetap/ buruh tidak dibayar/ <i>Employer assisted by temporary worker/ unpaid worker</i>	27 844	16 412	44 256
3. Berusaha dibantu buruh tetap/ buruh dibayar/ <i>Employer assisted permanent worker</i>	27 428	7 831	35 259
4. Buruh/Karyawan/Pegawai/ <i>Employee</i>	346 727	200 538	547 265
5. Pekerja bebas di pertanian/ <i>Casual employee in agriculture</i>	2 608	0	2 608
6. Pekerja bebas di non pertanian/ <i>Casual employee not in agriculture</i>	32 774	20 458	53 232
7. Pekerja tidak dibayar/ <i>Unpaid worker</i>	10 860	30 676	41 536
Jumlah/Total	533 322	342 472	875 794

Sumber : BPS-Survei Angkatan Kerja Nasional, Agustus 2015

Source : *National Labour Force Survey, August 2015*

Tabel 3.2.8 Jumlah Penduduk Berumur 15 Tahun Keatas yang Bekerja Selama Seminggu yang Lalu Menurut Pendidikan Tertinggi yang Ditamatkan dan Jenis Kelamin di Kota Medan, 2015/ *Population Aged 15 Years and Over Who Worked During the Previous Week by Educational Attainment and Sex in Medan City, 2015*

Pendidikan Tertinggi yang Ditamatkan <i>Educational Attainment</i>	Laki-Laki <i>Male</i>	Perempuan <i>Female</i>	Jumlah <i>Total</i>
(1)	(2)	(3)	(4)
Tidak/Belum Pernah Sekolah/Tidak/Belum Tamat SD/Sekolah Dasar <i>No Schooling/ Not Yet Completed Primary School/ Primary School</i>	71 424	48 448	119 872
Sekolah Menengah Pertama <i>Junior High School</i>	66 818	44 069	110 887
Sekolah Menengah Atas <i>Senior High School</i>	191 879	101 107	292 986
Sekolah Menengah Atas Kejuruan <i>Vacational Senior High School</i>	97 660	63 562	161 222
Diploma I/II/III/Akademi <i>Diploma I/II/III/Academy</i>	18 341	23 838	42 179
Diploma IV/Universitas <i>Diploma IV/University</i>	87 200	61 448	148 648
Jumlah/Total	533 322	342 472	875 794

Sumber : BPS-Survei Angkatan Kerja Nasional, Agustus 2015

Source : *National Labour Force Survey, August 2015*

Tabel 3.2.9 Jumlah Penduduk Berumur 15 Tahun Ke Atas Yang Termasuk Angkatan Kerja Menurut Golongan Umur dan Jenis Kelamin di Kota Medan, 2015/
Population Aged 15 Years and Over Who Are In Labor Force by Age Group and Sex in Medan City, 2015

Kelompok Umur <i>Age Group</i>	Jenis Kelamin <i>Sex</i>		Jumlah <i>Total</i>
	Laki-Laki <i>Male</i>	Perempuan <i>Female</i>	
(1)	(2)	(3)	(4)
15-19	25 439	27 640	53 079
19-24	70 608	69 764	140 372
25-29	88 548	67 774	156 322
30-34	83 317	51 979	135 296
35-39	75 350	40 371	115 721
40-44	72 768	36 923	109 691
45-49	58 181	36 042	94 223
50-54	51 703	27 336	79 039
55-59	35 737	12 420	48 157
60+	30 069	22 068	52 137
Jumlah/Total	591 720	392 317	984 037

Sumber : BPS-Survei Angkatan Kerja Nasional, Agustus 2015
 Source : National Labour Force Survey, August 2015

Tabel 3.2.10 Jumlah Penduduk Berumur 15 Tahun Keatas yang Termasuk Angkatan Kerja Menurut Pendidikan Tertinggi yang Ditamatkan dan Jenis Kelamin di Kota Medan, 2015/ *Population Aged 15 Years and Over Who Are In Labor Force by Educational Attainment and Sex in Medan City, 2015*

Pendidikan Tertinggi yang Ditamatkan <i>Educational Attainment</i>	Laki-Laki <i>Male</i>	Perempuan <i>Female</i>	Jumlah <i>Total</i>
(1)	(2)	(3)	(4)
Tidak/Belum Pernah Sekolah/Tidak/Belum Tamat SD/Sekolah Dasar <i>No Schooling/ Not Yet Completed Primary School/ Primary School</i>	77 038	44 448	125 486
Sekolah Menengah Pertama <i>Junior High School</i>	69 514	44 069	113 583
Sekolah Menengah Atas <i>Senior High School</i>	216 897	119 947	336 844
Sekolah Menengah Atas Kejuruan <i>Vacational Senior High School</i>	109 581	78 732	188 313
Diploma I/II/III/Akademi <i>Diploma I/II/III/Academy</i>	23 329	29 703	53 032
Diploma IV/Universitas <i>Diploma IV/University</i>	95 361	71 418	166 779
Jumlah/Total	591 720	392 317	984 037

Sumber : BPS-Survei Angkatan Kerja Nasional, Agustus 2015

Source : *National Labour Force Survey, August 2015*

Tabel 3.2.11 Jumlah Pencari Kerja Terdaftar Menurut Tingkat Pendidikan Tertinggi yang Ditamatkan dan Jenis Kelamin di Kota Medan, 2015/ *Number of Registered Job Applicants by Educational Attainment and Sex in Medan City, 2015*

Status Pekerjaan Utama <i>Main Employment Status</i>	Jenis Kelamin/Sex		
	Laki-Laki <i>Male</i>	Perempuan <i>Female</i>	Jumlah <i>Total</i>
(1)	(2)	(3)	(4)
Sekolah Dasar <i>Primary School</i>	20	55	75
Sekolah Menengah Pertama <i>Junior High School</i>	60	379	459
Sekolah Menengah Atas <i>Senior High School</i>	414	916	1 330
Diploma I/II/III/Akademi/ Universitas <i>Diploma I/II/III/Academy/ University</i>	627	636	1 263
Jumlah/Total			
2015	1 121	2 006	3 127

Sumber : Dinas Sosial dan Tenaga Kerja Kota Medan
 Source : *Departement Social and Manpower, Medan City*

Tabel 3.2.12 Pemohon Izin Tenaga Kerja Asing Menurut Lapangan Usaha Dan Jenis Kelamin Tahun 2015/*Number of permit issues of Foreign workers Stayed by Sectors and Sex 2015*

	Lapangan Usaha <i>Sector</i>	Laki-laki <i>Male</i>	Perempuan <i>Female</i>	Jumlah <i>Total</i>
	(1)	(2)	(3)	(4)
1.	Pertanian, peternakan, kehutanan, perburuan dan perikanan <i>Agriculture</i>	16	-	16
2.	Pertambangan dan Penggalian <i>Mining and Quarrying</i>	1	-	1
3.	Industri Pengolahan <i>Manufacturing Industry</i>	21	1	22
4.	Listrik, Gas dan Air <i>Electricity, Gas and Water Supply</i>	1	-	1
5.	Bangunan <i>Construction</i>	7	-	7
6.	Perdagangan, Hotel dan Restoran <i>Trade, Hotels and restaurants</i>	38	4	42
7.	Angkutan, pergudangan dan Komunikasi <i>Transportation, warehouse and Communication</i>	1	-	1
8.	Keuangan, asuransi, usaha persewaan bangunan/tanah dan jasa perusahaan <i>Finance, insurance and firms services</i>	-	1	1
9.	Jasa Kemasyarakatan, sosial dan perorangan <i>Society, social and individual services</i>	22	36	58
Jumlah/Total				
	2015	107	42	149
	2014	101	49	150
	2013	96	63	159
	2012	93	55	148

Sumber : Dinas Sosial dan Tenaga Kerja Kota Medan

Source : *Departement Social and Manpower, Medan City*

Tabel 3.2.13 Lowongan Pekerjaan Yang Terdaftar dan Telah Dipenuhi Menurut Lapangan Usaha Tahun 2010-2015/*Number of vacancies registered and Filled by Sector 2010-2015*

Lapangan Usaha <i>Sector</i>	Terdaftar/ <i>Registered</i>	
	Laki-laki <i>Male</i>	Perempuan <i>Female</i>
(1)	(2)	(3)
1. Pertanian, peternakan dan perikanan <i>Agriculture</i>	20	13
2. Pertambangan dan Penggalian <i>Mining and Quarrying</i>	-	-
3. Industri Pengolahan <i>Manufacturing Industry</i>	66	1 040
4. Listrik, Gas dan Air <i>Electricity, Gas and Water Supply</i>	42	55
5. Bangunan <i>Construction</i>	-	-
6. Perdagangan, Hotel dan Restoran <i>Trade, Hotels and restaurants</i>	4	72
7. Angkutan, pergudangan dan Komunikasi <i>Transportation, warehouse and Communication</i>	-	-
8. Keuangan, asuransi, usaha persewaan bangunan/tanah dan jasa perusahaan <i>Finance, insurance and firms services</i>	36	81
9. Jasa Kemasyarakatan, sosial dan perorangan <i>Society, social and individual services</i>	3	6
Jumlah/Total		
2015	171	1 267
2014	69	1 224
2013	59	546
2012	20	968
2011	148	1 986
2010	392	4 740

Tabel 3.2.13 Lanjutan/*Continued*

	Lapangan Usaha <i>Sector</i>	Telah Dipenuhi/ <i>Filled</i>	
		Laki-laki <i>Male</i>	Perempuan <i>Female</i>
	(1)	(4)	(5)
1.	Pertanian, peternakan dan perikanan <i>Agriculture</i>	20	13
2.	Pertambangan dan Penggalian <i>Mining and Quarrying</i>	-	-
3.	Industri Pengolahan <i>Manufacturing Industry</i>	66	1 040
4.	Listrik, Gas dan Air <i>Electricity, Gas and Water Supply</i>	42	55
5.	Bangunan <i>Construction</i>	-	-
6.	Perdagangan, Hotel dan Restoran <i>Trade, Hotels and restaurants</i>	4	72
7.	Angkutan, pergudangan dan Komunikasi <i>Transportation, warehouse and Communication</i>	-	-
8.	Keuangan, asuransi, usaha persewaan bangunan/tanah dan jasa perusahaan <i>Finance, insurance and firms services</i>	36	81
9.	Jasa Kemasyarakatan, sosial dan perorangan <i>Society, social and individual services</i>	3	6
Jumlah/Total			
	2015	171	1 267
	2014	69	1 224
	2013	59	546
	2012	20	968
	2011	148	1 986
	2010	392	4 740

Sumber : Dinas Sosial dan Tenaga Kerja Kota Medan

Source : *Departement Social and Manpower, Medan City*

Tabel 3.2.14 Jumlah Pencari Kerja yang Terdaftar Menurut Jenis Kelamin dan Tingkat Pendidikan Tahun 2010 – 2015/*Number of registered Job Seekers by Sex and Education 2010 – 2015*

Tahun/ Tingkat Pendidikan <i>Year/Education</i>	Yang Belum Di-tempatkan pada Tahun Yang Lalu <i>Not yet been Placed in Previous Year</i>		Yang Terdaftar pada Tahun Ini <i>Registered in Current Year</i>	
	Laki-laki <i>Male</i>	Perempuan <i>Female</i>	Laki-laki <i>Male</i>	Perempuan <i>Female</i>
(1)	(2)	(3)	(4)	(5)
SD <i>Elementary School</i>	6	2	20	75
SLTP <i>Junior High School</i>	50	398	60	379
SLTA <i>Senior High School</i>	685	1 116	416	917
Sarjana <i>University</i>	989	1 413	625	635
Jumlah/Total				
2015	1 730	2 929	1 121	2 006
2014	4 630	5 374	1 730	2 929
2013	2 646	2 834	7 608	8 943
2012	2 391	2 715	3 421	4 564
2011	5 077	10 916	2 011	2 731
2010	6 493	10 531	5 077	10 916

Tabel 3.2.14 Lanjutan/*Continued*

Tahun/ Tingkat Pendidikan <i>Year/Education</i>	Yang Ditempatkan Dalam Tahun ini <i>Have been Placed in Current Year</i>		Yang Dihapuskan Dalam Tahun ini <i>Have been Deleted in Current Year</i>	
	Laki-laki <i>Male</i>	Perempuan <i>Female</i>	Laki-laki <i>Male</i>	Perempuan <i>Female</i>
(1)	(6)	(7)	(8)	(9)
SD <i>Elementary School</i>	10	42	-	5
SLTP <i>Junior High School</i>	59	371	10	8
SLTA <i>Senior High School</i>	53	785	481	516
Sarjana <i>University</i>	49	69	884	1 292
Jumlah/Total				
2015	171	1 267	1 375	1 821
2014	4 630	5 374	1 730	2 929
2013	59	546	6 230	6 923
2012	21	968	3 208	3 568
2011	148	1 986	2 584	3 206
2010	392	4 740	10 405	10 822

Tabel 3.2.14 Lanjutan/*Continued*

Tahun/ Tingkat Pendidikan <i>Year/Education</i>	Yang Belum Ditempatkan Tahun ini <i>Not yet been Placed in Current Year</i>	
	Laki-laki <i>Male</i>	Perempuan <i>Female</i>
(1)	(10)	(11)
SD <i>Elementary School</i>	-	7
SLTP <i>Junior High School</i>	-	-
SLTA <i>Senior High School</i>	2 723	1 538
Sarjana <i>University</i>	9 357	10 048
Jumlah/Total		
2015	12 080	11 593
2014	3 404	3 737
2013	4 630	5 374
2012	2 646	2 834
2011	2 391	2 715
2010	3 844	5 207
2009	9 588	9 851

Sumber : Dinas Sosial dan Tenaga Kerja Kota Medan
 Source : *Departement Social and Manpower, Medan City*

Tabel 3.2.15 Jumlah Pencari Kerja yang Terdaftar Menurut Kelompok Umur Tahun 2011-2015/Number of registered Job Seekers by Age Group 2011-2015

Kelompok Umur <i>Age Group</i>	Tahun <i>Year</i>	Yang Belum Ditempatkan pada Tahun Yang Lalu <i>Not yet been Placed in Previous Year</i>	Yang Terdaftar pada Tahun Ini <i>Registered in Current Year</i>
(1)	(2)	(3)	(4)
10 – 29	2015	5 217	1 917
	2014	5 217	3 925
	2013	7 748	12 611
	2012	4 433	6 980
	2011	4 289	3 549
30 – 54	2015	1 903	3 185
	2014	1 903	679
	2013	4 786	3 933
	2012	1 047	1 004
	2011	817	476
55 Ke atas	2015	21	25
	2014	21	55
	2013	-	-
	2012	-	-
	2011	-	-
JUMLAH <i>Total</i>	2015	7 141	3 127
	2014	7 141	4 659
	2013	12 534	16 544
	2012	5 480	8 988
	2011	5 106	4 025

Tabel 3.2.15 Lanjutan/*Continued*

Kelompok Umur <i>Age Group</i>	Tahun <i>Year</i>	Yang Ditempatkan Dalam Tahun ini <i>Have been Placed in Current Year</i>	Yang Dihapuskan Dalam Tahun ini <i>Have been Deleted in Current Year</i>	Yang Belum Ditempatkan Tahun ini <i>Not yet been Placed in Current Year</i>
(1)	(2)	(5)	(6)	(7)
10 – 29	2015	1	2 019	17 325
	2014	1 201	3 706	5 217
	2013	605	9 107	6 199
	2012	989	6 091	4 433
	2011	2 101	5 026	4 289
30 – 54	2015	1 437	1 177	6 208
	2014	92	2 523	1 903
	2013	-	4 056	3 805
	2012	-	685	1 047
	2011	33	589	817
55 Ke atas	2015	-	-	99
	2014	-	-	21
	2013	-	-	-
	2012	-	-	-
	2011	-	-	-
JUMLAH	2015	1 438	3 196	23 682
<i>Total</i>	2014	1 293	6 229	7 141
	2013	605	13 163	10 004
	2012	989	6 776	5 480
	2011	2 134	5 615	5 106

Sumber : Dinas Sosial dan Tenaga Kerja Kota Medan
 Source : *Departement Social and Manpower, Medan City*

Tabel 3.2.16 Upah Minimum Regional Menurut Lapangan Usaha Tahun 2013- 2015/
Minimum Wage by Sectors 2013 - 2015

Sektor / Sektor	Terendah /Tertinggi	Tahun / Year		
		2013	2014	2015
(1)	(2)	(3)	(4)	(5)
1. Pertanian	Terendah	-	-	-
	Tertinggi	-	-	-
2. Pertambangan/ Penggalian	Terendah	-	-	-
	Tertinggi	-	-	-
3. Industry	Terendah	1 732 500	1 732 000	1 944 075
	Tertinggi	1 815 000	2 036 000	2 342 550
4. Listrik,Gas & Air Minum	Terendah	-	-	-
	Tertinggi	-	-	-
5. Bangunan/ Konstruksi	Terendah	1 815 000	1 815 000	2 036 650
	Tertinggi	1 815 000	2 036 000	2 240 700
6. Perdagangan, Hotel, Restoran	Terendah	1 735 500	1 765 500	1 999 620
	Tertinggi	1 815 000	2 036 000	2 342 220
7. Angkutan	Terendah	1 815 000	1 815 000	2 036 650
	Tertinggi	1 815 000	2 036 000	2 342 550
8. Bank & Lembaga Keuangan	Terendah	1 815 000	1 815 000	2 036 650
	Tertinggi	1 815 000	2 036 000	2 342 550
9. Jasa Lainnya	Terendah	1 815 000	1 815 000	2 036 650
	Tertinggi	1 815 000	2 036 000	2 240 700
10. Jasa Kesehatan Manusia	Terendah	1 815 000	1 815 000	2 036 650
	Tertinggi	1 815 000	2 036 000	2 240 700
Upah Minimum Kota (UMK)		1 650 000	1 851 500	2 037 000

Sumber : Dinas Sosial dan Tenaga Kerja Kota Medan

Source : *Departement Social and Manpower, Medan City*

Tabel 3.2.17 Akte Yang Diterbitkan Menurut Jenis dan Bulan Tahun 2010-2015/
Number of Civil Act by Type and Month 2010-2015

Tahun/Bulan <i>Year/Month</i>	Jenis Akte <i>Type of Act</i>			
	Kelahiran <i>Birth</i>	Kematian <i>Death</i>	Perkawinan <i>Marriage</i>	Perceraian <i>Divorce</i>
(1)	(2)	(3)	(4)	(5)
Januari / <i>January</i>	5 505	190	437	16
Februari/ <i>February</i>	5 471	132	416	17
Maret/ <i>March</i>	6 266	143	514	17
April/ <i>April</i>	8 850	163	686	14
Mei/ <i>May</i>	6 185	169	593	20
Juni/ <i>June</i>	5 858	151	605	13
Juli/ <i>July</i>	4 236	144	453	25
Agustus/ <i>August</i>	5 104	182	530	17
September/ <i>September</i>	6 087	172	606	24
Oktober/ <i>October</i>	8 869	162	602	26
Nopember/ <i>November</i>	7 806	141	631	19
Desember/ <i>December</i>	6 204	161	640	15
Jumlah/Total				
2015	76 441	1 910	6 713	223
2014	70 546	2 000	6 416	235
2013	86 489	2 004	4 090	218
2012	32 518	1 629	3 835	181
2011	42 565	1 364	4 154	136
2010	43 292	1 474	4 324	128

Sumber : Dinas Kependudukan dan Catatan Sipil Kota Medan

Source : *Population Service of Medan City*

Tabel 3.2.18 Data Perijinan yang dikeluarkan Badan Pelayanan Perijinan Terpadu Kota Medan Tahun 2012-2015/*Licenses issued by the Integrated Licensing Service Agency Medan Year 2012-2015*

Jenis Ijin Yang Dikelola/ <i>Type of Managed License</i>	Tahun / Year			
	2012	2013	2014	2015
(1)	(2)	(3)	(4)	(5)
Ijin Usaha Perdagangan	7 637	7 183	6 534	5 055
Ijin Usaha Industri (IUI) Khusus Perusahaan Industri Kecil dan Menengah	641	508	434	325
Ijin Optik	5	9	5	10
Ijin Kerja Petugas Kesehatah	283	597	2 090	5 540
Ijin Pelataran Parkir	25	20	13	28
Ijin Reklame Khusus Umbul- umbul dan Spanduk	532	372	289	262
Ijin Reklame (Kendaraan Berjalan)	-	-	20	33
Ijin Reklame (Selaebaran)	-	-	-	-
Ijin Usaha Jasa Konstruksi	794	686	731	977
Ijin Usaha Konstruksi Jasa Konsultan	61	63	77	65
Ijin Pengeboran Air Bawah Tanah	12	7	11	1
Ijin Pengambilan dan Pemanfaatan Air	75	66	55	79
Ijin Gangguan Perusahaan Industri	687	982	1,070	1,094
Ijin Gangguan Bukan Perusahaan Industri	7 451	7 725	7 143	7 308
Tanda Daftar Perusahaan	6 528	6 242	5 896	6 086
Total	24 731	24 460	24 368	26 863

Sumber : Badan Pelayanan Perijinan Terpadu Kota Medan

Source : *Integrated Service Agency Licensing of Medan City*

**Jumlah Siswa/Siswi
SD, SMP dan SMA
Di Kota Medan**



119 162
(orang)



40 967
(orang)



38 347
(orang)

Human Development Report (Laporan Pembangunan Manusia) yang pertama, pada tahun 1990, mendefinisikan pembangunan manusia sebagai suatu proses untuk membuat manusia mampu memiliki lebih banyak pilihan.

Pembangunan manusia lebih dari sekedar pertumbuhan ekonomi, tetapi tidak anti terhadap pertumbuhan. Dalam perspektif pembangunan manusia, pertumbuhan ekonomi bukanlah tujuan akhir. Pertumbuhan ekonomi adalah alat untuk mencapai tujuan akhir, yaitu memperluas pilihan-pilihan bagi manusia. Kalaupun demikian, tidak ada hubungan yang otomatis antara pertumbuhan ekonomi dengan kemajuan pembangunan manusia.

Meningkatnya nilai IPM Kota Medan tidak terlepas dari berbagai upaya yang dilakukan Pemerintah Kota Medan. Dengan motto "Hari ini harus lebih baik dari hari kemarin dan hari esok harus lebih cerah dari hari ini" Pemerintah Kota Medan menggandeng berbagai pihak untuk memberi sumbangsih nyata bagi pembangunan kota.

Hal ini, antara lain terlihat dari besarnya peranan pihak swasta didalam

Human Development Report, the first development report, at 1990, defined human development as a process for make human have more choice.

Human development is not only economic growth, but not dislike growth. In perspective human development, economic growth is not final destination. A economic growth is a tool for reach final destination, is wider choice for human. If that, no automatically linking between economic growth and increasing human development.

Increasing HDI of Medan City is not independent from all. With motto : "Today should be better than yesterday and tomorrow should be brighter than today" invited all components citizen give real participan.

It seem from private gived participation to build basic education facilities. (Elementary

penyediaan fasilitas pendidikan dasar (SD sebesar 449 unit dari 832. unit), pendidikan menengah pertama (317 unit dari 366 unit) .

school 449 unit of 832, Junior High School 317 unit of 366 unit.

<http://medankota.bps.go.id>

Gambar 4.1 Banyaknya Sekolah Menurut Status dan Kecamatan di Kota Medan, 2015/ *Number of Schools by Status School and District in Medan City, 2015*

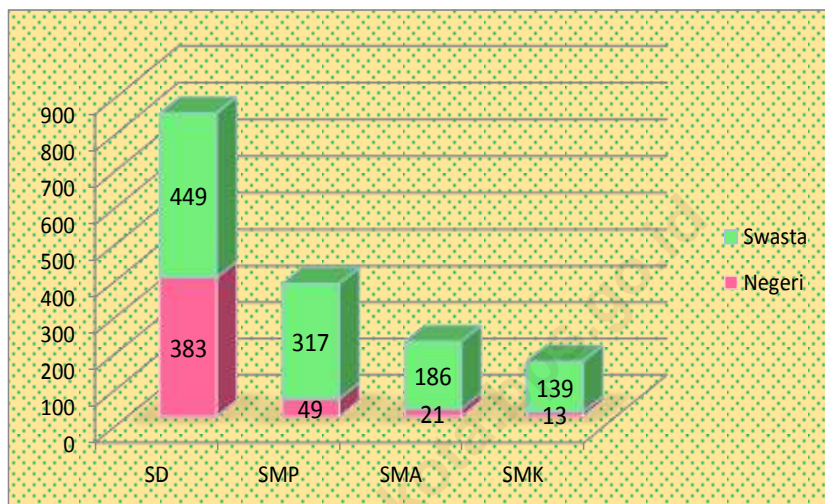

Sumber : Dinas Pendidikan Kota Medan

Source : *Education Department of Medan City*

Gambar 4.2 Jumlah Penderita Sepuluh Penyakit Terbesar di Kota Medan, 2015/
Pasien of Tenth of Big Disease at PublicHealth Service in Medan City, 2015

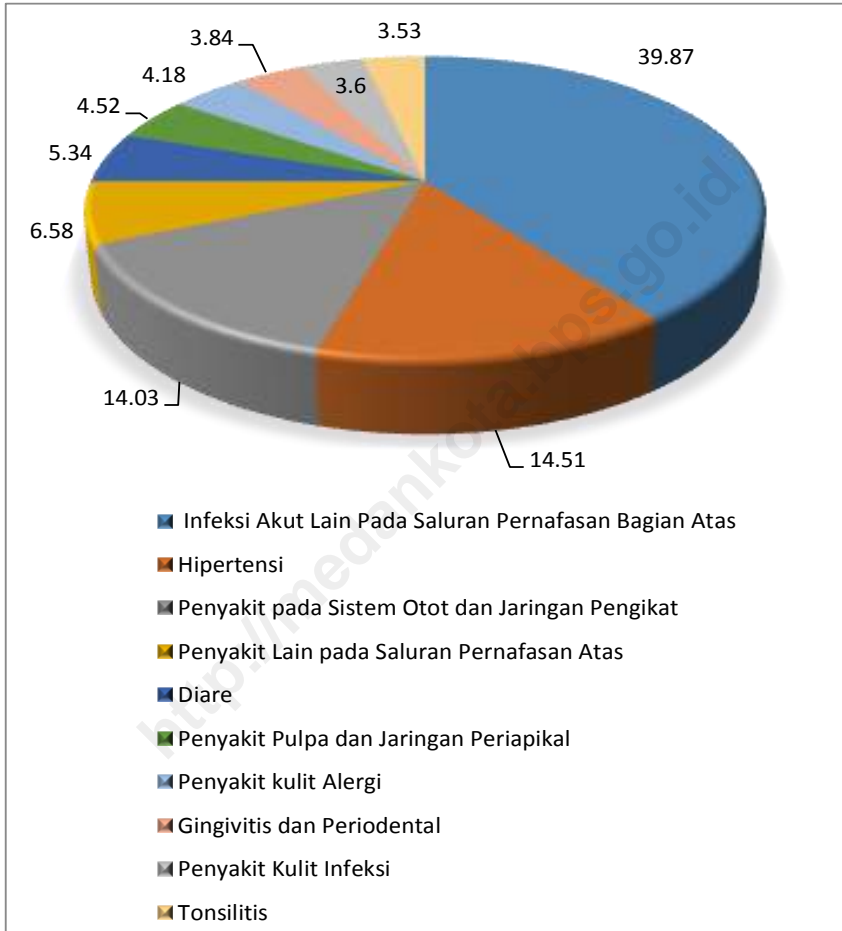

Sumber : Dinas Kesehatan Kota Medan
 Source : Health Service of Medan City

Tabel 4.1.1 Persentase Penduduk Usia 7–24 Tahun Menurut Jenis Kelamin, Kelompok Umur Sekolah, dan Partisipasi Sekolah di Kota Medan, 2015/
Percentage of Population Aged 7-24 Years by Sex, Age Group, and School Participation in Medan City, 2015

Jenis Kelamin dan Kelompok Umur Sekolah <i>Sex and School Age Group</i>	Partisipasi Sekolah <i>School Participant</i>		
	Tidak/Belum Pernah Sekolah <i>Not/Never Attending School</i>	Masih Sekolah <i>Attending School</i>	Tidak Sekolah Lagi <i>Not Attending School Anymore</i>
(1)	(2)	(3)	(4)
Laki-Laki/Male			
7–12	0,51	99,49	-
13–15	-	98,48	1,52
16–18	2,36	69,56	28,08
19–24	-	35,64	64,36
7–24	0,57	72,27	27,17
Perempuan/Female			
7–12	0,27	99,73	-
13–15	-	100,00	-
16–18	-	84,29	15,71
19–24	-	45,33	54,67
7–24	0,09	76,91	23,00
Laki-laki+Perempuan/Male+Female			
7–12	0,39	99,61	-
13–15	-	99,23	0,77
16–18	1,23	76,60	22,17
19–24	-	40,67	59,33
7–24	0,33	74,58	25,09

Sumber : Survei Sosial Ekonomi Nasional Kor, Maret 2015

Source : National Socio Economic Survey kor, March 2015

Tabel 4.1.2 Angka Partisipasi Murni (APM) dan Angka Partisipasi Kasar (APK) Menurut Jenjang Pendidikan di Kota Medan, 2015/ Net Enrolment Rate and Gross Enrolment Rate by Educational Level in Medan City, 2015

Jenjang Pendidikan <i>Educational Level</i>	APM <i>Net Enrollment Rate</i>	APK <i>Gross Enrollment Rate</i>
(1)	(2)	(3)
SD/MI <i>Elementary School</i>	88,97	106,02
SMP/MTs <i>Junior High School</i>	75,96	104,59
SMA/SMK/MA <i>Senior High School</i>	71,13	95,07
Universitas <i>University</i>	34,28	37,88

Sumber : Survei Sosial Ekonomi Nasional Kor, Maret 2015
 Source : *National Socio Economic Survey kor, March 2015*

Tabel 4.1.3 Jumlah Sekolah Dasar (SD), Sekolah Menengah Pertama (SMP), Sekolah Menengah Atas (SMA), Sekolah Menengah Kejuruan (SMK) Menurut Status Sekolah di Kota Medan, 2015/ *Number of Primary Schools, Junior High School, Senior High School, Vocational High School by Status School in Medan City, 2015*

Kecamatan <i>District</i>	Sekolah Dasar <i>Primary School</i>		Jumlah <i>Total</i>	SMP <i>Junior High School</i>		Jumlah <i>Total</i>
	Negeri <i>Government</i>	Swasta/ <i>Private</i>		Negeri <i>Government</i>	Swasta/ <i>Private</i>	
(1)	(2)	(3)	(4)	(5)	(6)	(7)
1. Medan Tuntungan	22	15	37	3	13	16
2. Medan Johor	23	28	51	2	20	22
3. Medan Amplas	22	18	40	2	17	19
4. Medan Denai	33	39	72	2	18	20
5. Medan Area	23	17	40	1	13	14
6. Medan Kota	18	23	41	5	20	25
7. Medan Maimun	11	12	23	2	9	11
8. Medan Polonia	5	9	14	-	9	9
9. Medan Baru	10	15	25	1	12	13
10. Medan Selayang	8	21	29	2	14	16
11. Medan Sunggal	17	24	41	1	16	17
12. Medan Helvetia	22	30	52	3	25	28
13. Medan Petisah	13	11	24	1	12	13
14. Medan Barat	10	17	27	3	11	14
15. Medan Timur	24	23	47	2	16	18
16. Medan Perjuangan	11	23	34	-	13	13
17. Medan Tembung	11	31	42	4	24	28
18. Medan Deli	21	29	50	4	20	24
19. Medan Labuhan	26	23	49	5	11	16
20. Medan Marelan	28	25	53	5	13	18
21. Medan Belawan	25	16	41	1	11	12
Kota Medan <i>Medan City</i>	383	449	832	49	317	366

Sumber : Dinas Pendidikan Kota Medan

Source : *Education Department of Medan City*

Tabel 4.1.3 Lanjutan/*Continued*

Kecamatan <i>District</i>	SMA <i>Senior High School</i>		Jumlah <i>Total</i>	SMK <i>Vocational High School</i>		Jumlah <i>Total</i>
	Negeri <i>Government</i>	Swasta/ <i>Private</i>		Negeri <i>Government</i>	Swasta/ <i>Private</i>	
	(1)	(8)		(9)	(10)	
1. Medan Tuntungan	1	6	7	-	7	7
2. Medan Johor	1	16	17	-	9	9
3. Medan Amplas	-	7	7	3	10	13
4. Medan Denai	2	11	13	-	7	7
5. Medan Area	1	8	9	-	3	3
6. Medan Kota	4	17	21	1	11	12
7. Medan Maimun	-	5	5	-	2	2
8. Medan Polonia	2	6	8	1	-	1
9. Medan Baru	-	10	10	-	-	-
10. Medan Selayang	-	7	7	1	7	8
11. Medan Sunggal	1	11	12	1	12	13
12. Medan Helvetia	1	18	19	-	17	17
13. Medan Petisah	1	9	10	-	7	7
14. Medan Barat	1	8	9	-	4	4
15. Medan Timur	1	10	11	2	9	11
16. Medan Perjuangan	-	7	7	2	6	8
17. Medan Tembung	1	13	14	-	10	10
18. Medan Deli	-	5	5	-	1	1
19. Medan Labuhan	2	2	4	2	4	6
20. Medan Marelan	1	7	8	-	10	10
21. Medan Belawan	1	3	4	-	3	3
Kota Medan <i>Medan City</i>	21	186	207	13	139	152

Sumber : Dinas Pendidikan Kota Medan

Source : *Education Department of Medan City*

Tabel 4.1.4 Jumlah Sekolah, Murid, Guru dan Rasio Murid-Guru Raudhatul Adfal (RA) Menurut Kecamatan di Kota Medan, 2015/ *Number of Schools, Pupils, Teachers, and School-Teacher Ratio of Kindergarten by District in Medan City, 2015*

Kecamatan <i>District</i>	Sekolah/ <i>School</i>	Murid/ <i>Pupils</i>	Guru/ <i>Teacher</i>	Rasio Murid- Guru/ <i>Ratio of Pupils- Teacher</i>
(1)	(2)	(3)	(4)	(5)
1. Medan Tuntungan	5	335	25	13
2. Medan Johor	17	804	89	-
3. Medan Amplas	19	834	113	-
4. Medan Denai	26	1 051	124	13
5. Medan Area	12	615	66	9
6. Medan Kota	5	179	20	7
7. Medan Maimun	4	161	19	8
8. Medan Polonia	8	427	43	9
9. Medan Baru	-	-	-	9
10. Medan Selayang	4	196	27	8
11. Medan Sunggal	12	681	63	10
12. Medan Helvetia	17	839	93	-
13. Medan Petisah	1	30	4	7
14. Medan Barat	7	317	41	11
15. Medan Timur	10	418	44	9
16. Medan Perjuangan	5	383	41	8
17. Medan Tembung	15	649	81	8
18. Medan Deli	16	1 253	112	10
19. Medan Labuhan	13	612	69	9
20. Medan Marelan	30	1 571	166	8
21. Medan Belawan	8	505	43	11
Kota Medan <i>Medan City</i>	234	11 860	1 283	9

Sumber : Kantor Kementerian Agama Kota Medan

Source : *Education Department of Medan City*

Tabel 4.1.5 Jumlah Sekolah, Murid, Guru, dan Rasio Murid-Guru Sekolah Dasar (SD) Menurut Kecamatan di Kota Medan, 2015/ *Number of Schools, Pupils, Teachers, and School-Teacher Ratio of Primary Schools by District in Medan City, 2015*

Kecamatan <i>District</i>	Sekolah/ <i>School</i>	Murid/ <i>Pupils</i>	Guru/ <i>Teacher</i>	Rasio Murid- Guru/ <i>Ratio of Pupils- Teacher</i>
(1)	(2)	(3)	(4)	(5)
1. Medan Tuntungan	37	10 411	606	18
2. Medan Johor	51	18 734	890	21
3. Medan Amplas	40	11 800	630	18
4. Medan Denai	72	20 712	1 134	18
5. Medan Area	40	11 739	607	19
6. Medan Kota	41	10 567	595	18
7. Medan Maimun	23	6 428	360	17
8. Medan Polonia	14	2 945	230	19
9. Medan Baru	25	6 640	422	16
10. Medan Selayang	29	7 888	472	17
11. Medan Sunggal	41	12 969	714	18
12. Medan Helvetia	52	18 732	867	21
13. Medan Petisah	24	5 107	316	15
14. Medan Barat	27	10 077	480	20
15. Medan Timur	47	15 280	743	20
16. Medan Perjuangan	34	12 178	549	20
17. Medan Tembung	42	12 306	634	20
18. Medan Deli	50	12 278	717	27
19. Medan Labuhan	49	18 729	794	23
20. Medan Marelan	53	19 735	803	24
21. Medan Belawan	41	9 139	4 562	23
Kota Medan <i>Medan City</i>	832	254 394	17 125	15

Sumber : Dinas Pendidikan Kota Medan

Source : *Education Department of Medan City*

Tabel 4.1.6 Jumlah Sekolah, Murid, Guru, dan Rasio Murid-Guru Madrasah Ibtidaiyah (MI) Menurut Kecamatan di Kota Medan, 2015/ *Number of Schools, Pupils, Teachers, and School-Teacher Ratio of Madrasah Ibtidaiyah (MI) by Subdistrict in Medan City, 2015*

Kecamatan <i>District</i>	Sekolah/ <i>School</i>	Murid/ <i>Pupils</i>	Guru/ <i>Teacher</i>	Rasio Murid- Guru/ <i>Ratio of</i> <i>Pupils- Teacher</i>
(1)	(2)	(3)	(4)	(5)
1. Medan Tuntungan	4	1 286	68	19
2. Medan Johor	2	662	28	24
3. Medan Amplas	4	1 664	98	17
4. Medan Denai	10	2 457	133	18
5. Medan Area	1	126	10	13
6. Medan Kota	2	308	21	15
7. Medan Maimun	-	-	-	-
8. Medan Polonia	2	1 245	46	27
9. Medan Baru	-	-	-	-
10. Medan Selayang	2	508	29	18
11. Medan Sunggal	6	1 356	91	15
12. Medan Helvetia	1	57	9	6
13. Medan Petisah	2	261	24	11
14. Medan Barat	1	533	33	16
15. Medan Timur	2	752	44	17
16. Medan Perjuangan	1	153	13	12
17. Medan Tembung	9	2 875	167	17
18. Medan Deli	3	455	27	17
19. Medan Labuhan	4	1 515	71	21
20. Medan Marelan	16	1 727	135	13
21. Medan Belawan	3	1 033	53	19
Kota Medan <i>Medan City</i>	75	18 973	1 100	17

Sumber : Kantor Kementerian Agama Kota Medan

Source : *Education Department of Medan City*

Tabel 4.1.7 Jumlah Sekolah, Murid, Guru, dan Rasio Murid-Guru Sekolah Menengah Pertama Menurut Kecamatan di Kota Medan, 2015/ *Number of Schools, Pupils, Teachers, and School-Teacher Ratio of Junior High Schools by Subdistrict in Medan City, 2015*

Kecamatan <i>District</i>	Sekolah/ <i>School</i>	Murid/ <i>Pupils</i>	Guru/ <i>Teacher</i>	Rasio Murid- Guru/ <i>Ratio of Pupils- Teacher</i>
(1)	(2)	(3)	(4)	(5)
1. Medan Tuntungan	16	5 304	381	14
2. Medan Johor	22	6 427	522	12
3. Medan Amplas	19	4 346	390	11
4. Medan Denai	20	4 281	371	12
5. Medan Area	14	4 349	306	14
6. Medan Kota	25	12 951	874	15
7. Medan Maimun	11	4 120	285	14
8. Medan Polonia	9	1 083	111	10
9. Medan Baru	13	3 343	268	12
10. Medan Selayang	16	5 010	388	13
11. Medan Sunggal	17	4 026	352	11
12. Medan Helvetia	28	8 272	622	13
13. Medan Petisah	13	4 114	315	13
14. Medan Barat	14	7 620	432	18
15. Medan Timur	18	5 030	370	14
16. Medan Perjuangan	13	1 671	201	8
17. Medan Tembung	28	9 581	666	14
18. Medan Deli	24	6 725	438	15
19. Medan Labuhan	16	7 446	411	18
20. Medan Marelan	18	8 372	480	17
21. Medan Belawan	12	4 079	226	18
Kota Medan Medan City	366	118 150	8 409	15

Sumber : Dinas Pendidikan Kota Medan

Source : *Education Department of Medan City*

Tabel 4.1.8 Jumlah Sekolah, Murid, Guru, dan Rasio Murid-Guru Madrasah Tsanawiyah (MTs) Menurut Kecamatan di Kota Medan, 2015/ *Number of Schools, Pupils, Teachers, and School-Teacher Ratio of Madrasah Tsanawiyah (MTs) by Subdistrict in Medan City, 2015*

Kecamatan <i>District</i>	Sekolah/ <i>School</i>	Murid/ <i>Pupils</i>	Guru/ <i>Teacher</i>	Rasio Murid- Guru/ <i>Ratio of</i> <i>Pupils- Teacher</i>
(1)	(2)	(3)	(4)	(5)
1. Medan Tuntungan	3	1 937	151	13
2. Medan Johor	5	1 474	87	17
3. Medan Amplas	6	2 771	186	15
4. Medan Denai	3	637	55	12
5. Medan Area	5	1 688	98	17
6. Medan Kota	4	572	63	9
7. Medan Maimun	1	334	22	15
8. Medan Polonia	-	-	-	-
9. Medan Baru	3	373	36	10
10. Medan Selayang	-	-	-	-
11. Medan Sunggal	7	1 378	133	10
12. Medan Helvetia	4	807	96	8
13. Medan Petisah	2	442	41	11
14. Medan Barat	1	119	13	9
15. Medan Timur	6	706	86	8
16. Medan Perjuangan	2	112	25	4
17. Medan Tembung	7	2 372	176	13
18. Medan Deli	6	753	89	8
19. Medan Labuhan	4	1 490	86	17
20. Medan Marelan	6	837	92	9
21. Medan Belawan	2	849	36	24
Kota Medan <i>Medan City</i>	77	19 651	1 571	13

Sumber : Kantor Kementerian Agama Kota Medan

Source : *Education Department of Medan City*

Tabel 4.1.9 Jumlah Sekolah, Murid, Guru, dan Rasio Murid-Guru Sekolah Menengah Atas Menurut Kecamatan di Kota Medan, 2015/ *Number of Schools, Pupils, Teachers, and School-Teacher Ratio of Senior High Schools by Subdistrict in Medan City, 2015*

Kecamatan <i>District</i>	Sekolah/ <i>School</i>	Murid/ <i>Pupils</i>	Guru/ <i>Teacher</i>	Rasio Murid- Guru/ <i>Ratio of</i> <i>Pupils-</i> <i>Teacher</i>
(1)	(2)	(3)	(4)	(5)
1. Medan Tuntungan	7	2 732	216	13
2. Medan Johor	17	5 032	453	11
3. Medan Amplas	7	1 057	131	8
4. Medan Denai	13	3 575	334	11
5. Medan Area	9	2 936	252	12
6. Medan Kota	21	12 419	868	14
7. Medan Maimun	5	1 205	115	10
8. Medan Polonia	8	4 324	329	13
9. Medan Baru	10	2 145	195	11
10. Medan Selayang	7	1 597	154	10
11. Medan Sunggal	12	3 828	342	11
12. Medan Helvetia	19	5 082	439	12
13. Medan Petisah	10	5 516	351	16
14. Medan Barat	9	7 026	442	16
15. Medan Timur	11	3 578	285	13
16. Medan Perjuangan	7	898	136	7
17. Medan Tembung	14	3 919	335	12
18. Medan Deli	5	453	72	6
19. Medan Labuhan	4	2 624	170	15
20. Medan Marelan	8	2 518	181	14
21. Medan Belawan	4	1 487	104	14
Kota Medan <i>Medan City</i>	207	73 951	5 904	13

Sumber : Dinas Pendidikan Kota Medan

Source : *Education Department of Medan City*

Tabel 4.1.10 Jumlah Sekolah, Murid, Guru, dan Rasio Murid-Guru Madrasah Aliyah Menurut Kecamatan di Kota Medan, 2015/ *Number of Schools, Pupils, Teachers, and School-Teacher Ratio of Senior High Schools by District in Medan City, 2015*

Kecamatan <i>District</i>	Sekolah/ <i>School</i>	Murid/ <i>Pupils</i>	Guru/ <i>Teacher</i>	Rasio Murid- Guru/ <i>Ratio of</i> <i>Pupils- Teacher</i>
(1)	(2)	(3)	(4)	(5)
1. Medan Tuntungan	1	1 332	73	18
2. Medan Johor	3	248	35	7
3. Medan Amplas	5	1 549	130	12
4. Medan Denai	1	223	26	9
5. Medan Area	4	498	59	8
6. Medan Kota	2	151	34	4
7. Medan Maimun	-	-	-	-
8. Medan Polonia	-	-	-	-
9. Medan Baru	-	-	-	-
10. Medan Selayang	-	-	-	-
11. Medan Sunggal	2	192	31	6
12. Medan Helvetia	-	-	-	-
13. Medan Petisah	2	157	30	5
14. Medan Barat	-	-	-	-
15. Medan Timur	1	253	21	12
16. Medan Perjuangan	-	-	-	-
17. Medan Tembung	4	3 878	229	17
18. Medan Deli	1	144	11	13
19. Medan Labuhan	2	851	65	13
20. Medan Marelan	-	-	-	-
21. Medan Belawan	-	-	-	-
Kota Medan <i>Medan City</i>	28	9 476	744	13

Sumber : Kantor Kementerian Agama Kota Medan

Source : *Education Department of Medan City*

Tabel 4.1.11 Jumlah Sekolah, Murid, Guru dan Rasio Murid-Guru Sekolah Menengah Kejuruan (SMK) Menurut Kecamatan di Kota Medan, 2015/ *Number of Schools, Pupils, Teachers, and School-Teacher Ratio of Vocational High School by District in Medan City, 2015*

Kecamatan <i>District</i>	Sekolah/ <i>School</i>	Murid/ <i>Pupils</i>	Guru/ <i>Teacher</i>	Rasio Murid- Guru/ <i>Ratio of</i> <i>Pupils-</i> <i>Teacher</i>
(1)	(2)	(3)	(4)	(5)
1. Medan Tuntungan	7	2 513	248	10
2. Medan Johor	9	1 219	181	7
3. Medan Amplas	13	8 019	514	16
4. Medan Denai	7	567	115	5
5. Medan Area	3	679	85	8
6. Medan Kota	12	5 039	391	13
7. Medan Maimun	2	403	36	11
8. Medan Polonia	1	973	71	14
9. Medan Baru	-	-	-	-
10. Medan Selayang	8	2 609	237	11
11. Medan Sunggal	13	4 598	332	14
12. Medan Helvetia	17	4 060	392	10
13. Medan Petisah	7	2 896	245	12
14. Medan Barat	4	1 658	155	11
15. Medan Timur	11	4 362	402	11
16. Medan Perjuangan	8	2 979	267	11
17. Medan Tembung	10	6 417	421	15
18. Medan Deli	1	102	12	9
19. Medan Labuhan	6	2 094	194	11
20. Medan Marelan	10	4 033	279	14
21. Medan Belawan	3	1 059	77	14
Kota Medan Medan City	152	56 279	4 654	12

Sumber : Dinas Pendidikan Kota Medan
 Source : *Education Department of Medan City*

Tabel 4.1.12 Jumlah Murid, Guru dan Rasio Murid-Guru Sekolah Dasar (SD) Menurut Kecamatan dan Status Sekolah 2015/ *Number of Pupil, Teacher of Primary School by District and Status School 2015*

Kecamatan <i>District</i>	Murid/Pupil		Guru/Teacher		Rasio Murid-Guru/ Ratio of Pupil-Teacher	
	Negeri Govern- ment	Swasta/ Private	Negeri Govern- ment	Swasta/ Private	Negeri Govern- ment	Swasta/ Private
(1)	(2)	(3)	(4)	(5)	(6)	(7)
1. Medan Tuntungan	5 000	5 411	320	286	16	19
2. Medan Johor	9 561	9 173	387	503	25	18
3. Medan Amplas	6 923	4 877	337	293	21	17
4. Medan Denai	9 652	11 060	507	627	19	18
5. Medan Area	6 046	5 693	299	308	20	18
6. Medan Kota	4 425	6 142	226	369	20	17
7. Medan Maimun	2 820	3 608	147	213	19	17
8. Medan Polonia	613	2 332	95	135	6	17
9. Medan Baru	2 939	3 701	168	254	17	15
10. Medan Selayang	3 146	4 742	144	328	22	14
11. Medan Sunggal	5 927	7 042	256	458	23	15
12. Medan Helvetia	7 095	11 637	339	528	21	22
13. Medan Petisah	2 970	2 137	179	137	17	16
14. Medan Barat	3 384	6 693	164	316	21	21
15. Medan Timur	7 973	7 307	356	387	22	19
16. Medan Perjuangan	3 316	8 862	168	381	20	23
17. Medan Tembung	4 386	7 920	206	428	21	19
18. Medan Deli	1 431	10 847	328	389	4	28
19. Medan Labuhan	9 277	9 452	388	406	24	23
20. Medan Marelan	13 511	6 224	496	307	27	20
21. Medan Belawan	8 767	372	4 381	181	2	2
Kota Medan Medan City	119 162	135 232	9 891	7 234	12	19

Sumber : Dinas Pendidikan Kota Medan

Source : *Education Department of Medan City*

Tabel 4.1.13 Jumlah Murid, Guru dan Rasio Murid-Guru Sekolah Menengah Pertama (SMP) Menurut Kecamatan dan Status Sekolah 2015/ *Number of Pupil, Teacher of Junior High School by District and Status School 2015*

Kecamatan <i>District</i>	Murid/Pupil		Guru/Teacher		Rasio Murid-Guru, Ratio of Pupil-Teacher	
	Negeri Govern- ment	Swasta/ Private	Negeri Govern- ment	Swasta/ Private	Negeri Govern- ment	Swasta/ Private
(1)	(2)	(3)	(4)	(5)	(6)	(7)
1. Medan Tuntungan	2 410	2 894	154	227	16	13
2. Medan Johor	1 794	4 633	105	417	17	11
3. Medan Amplas	1 024	3 322	103	287	10	12
4. Medan Denai	1 287	2 994	87	284	15	11
5. Medan Area	581	3 768	35	271	17	14
6. Medan Kota	5 622	7 329	343	531	16	14
7. Medan Maimun	2 005	2 115	102	183	20	12
8. Medan Polonia	-	1 083	-	111	-	10
9. Medan Baru	1 119	2 224	65	203	17	11
10. Medan Selayang	1 953	3 057	129	259	15	12
11. Medan Sunggal	607	3 419	50	302	12	11
12. Medan Helvetia	1 880	6 392	161	461	12	14
13. Medan Petisah	913	3 201	55	260	17	12
14. Medan Barat	3 185	4 435	156	276	20	16
15. Medan Timur	1 491	3 539	91	279	16	13
16. Medan Perjuangan	-	1 671	-	201	-	8
17. Medan Tembung	3 656	5 925	239	427	15	14
18. Medan Deli	3 120	3 605	157	281	20	13
19. Medan Labuhan	3 675	3 771	199	212	18	18
20. Medan Marelan	3 842	4 530	210	270	18	17
21. Medan Belawan	803	3 276	30	196	27	17
Kota Medan Medan City	40 967	77 183	2 471	5 938	17	13

Sumber : Dinas Pendidikan Kota Medan
 Source : *Education Department of Medan City*

Tabel 4.1.14 Jumlah Murid, Guru dan Rasio Murid-Guru Sekolah Menengah Atas (SMA) Menurut Kecamatan dan Status Sekolah 2015/ *Number of Pupil, Teacher of Senior High School by District and Status School 2015*

Kecamatan <i>District</i>	Murid/Pupil		Guru/ Teacher		Rasio Murid-Guru/ Ratio of Pupil- Teacher	
	Negeri Govern- ment	Swasta/ Private	Negeri Govern- ment	Swasta/ Private	Negeri Govern- ment	Swasta/ Private
(1)	(2)	(3)	(4)	(5)	(6)	(7)
1. Medan Tuntungan	1 016	1 716	84	132	12	13
2. Medan Johor	1 406	3 626	74	379	19	10
3. Medan Amplas	-	1 057	-	131	-	8
4. Medan Denai	1 760	1 815	118	216	15	8
5. Medan Area	1 064	1 872	65	187	16	10
6. Medan Kota	3 444	8 975	250	618	14	15
7. Medan Maimun	-	1 205	-	115	-	10
8. Medan Polonia	3 292	1 032	191	138	17	7
9. Medan Baru	-	2 145	-	195	-	11
10. Medan Selayang	-	1 597	-	154	-	10
11. Medan Sunggal	1 192	2 636	83	259	14	10
12. Medan Helvetia	1 034	4 048	68	371	15	11
13. Medan Petisah	1 640	3 876	88	263	19	15
14. Medan Barat	2 146	4 880	111	331	19	15
15. Medan Timur	1 085	2 493	70	215	16	12
16. Medan Perjuangan	-	898	-	136	-	7
17. Medan Tembung	1 069	2 850	70	265	15	11
18. Medan Deli	-	453	-	72	-	6
19. Medan Labuhan	1 598	1 026	94	76	17	14
20. Medan Marelan	919	1 599	45	136	20	12
21. Medan Belawan	511	976	39	65	13	15
Kota Medan Medan City	23 176	50 775	1 450	4 454	16	11

Sumber : Dinas Pendidikan Kota Medan

Source : *Education Department of Medan City*

Tabel 4.1.15 Jumlah Murid, Guru dan Rasio Murid-Guru Sekolah Menengah Kejuruan (SMK) Menurut Kecamatan dan Status Sekolah 2015/ *Number of Pupil, Teacher of Vocational High School by District and Status School 2015*

Kecamatan <i>District</i>	Murid/Pupil		Guru/Teacher		Rasio Murid-Guru/ Ratio of Pupil- Teacher	
	Negeri <i>Government</i>	Swasta/ <i>Private</i>	Negeri <i>Government</i>	Swasta/ <i>Private</i>	Negeri <i>Government</i>	Swasta/ <i>Private</i>
	(1)	(2)	(3)	(4)	(5)	(6)
1. Medan Tuntungan	-	2 513	-	248	-	10
2. Medan Johor	-	1 219	-	181	-	7
3. Medan Amplas	5 110	2 909	236	278	22	10
4. Medan Denai	-	567	-	115	-	5
5. Medan Area	-	679	-	85	-	8
6. Medan Kota	1 299	3 740	77	314	17	12
7. Medan Maimun	-	403	-	36	-	11
8. Medan Polonia	973	-	71	-	14	-
9. Medan Baru	-	-	-	-	-	-
10. Medan Selayang	1 512	1 097	111	126	14	9
11. Medan Sunggal	1 700	2 898	80	252	21	12
12. Medan Helvetia	-	4 060	-	392	-	10
13. Medan Petisah	-	2 896	-	245	-	12
14. Medan Barat	-	1 658	-	155	-	11
15. Medan Timur	1 606	2 756	123	279	13	10
16. Medan Perjuangan	1 877	1 102	129	138	15	8
17. Medan Tembung	-	6 417	-	421	-	15
18. Medan Deli	-	102	-	12	-	9
19. Medan Labuhan	1 094	1 000	105	89	10	11
20. Medan Marelan	-	4 033	-	279	-	14
21. Medan Belawan	-	1 059	-	77	-	14
Kota Medan Medan City	15 171	41 108	932	3 722	16	11

Sumber : Dinas Pendidikan Kota Medan
 Source : *Education Department of Medan City*

Tabel 4.1.16 Banyaknya Guru Sekolah Dasar Menurut Kecamatan dan Ijazah Tertinggi Tahun 2011-2015/*Number of Teacher at Elementary School by District and Education 2011-2015*

Tahun/Kecamatan Year/District	Ijazah Tertinggi/ <i>Education Attainment</i>			
	<SLTA	SLTA Keguruan	PGSLP D1	PGSLA D2
(1)	(2)	(3)	(4)	(5)
1. Medan Tuntungan	-	32	1	22
2. Medan Johor	-	51	4	20
3. Medan Amplas	-	73	-	26
4. Medan Denai	-	120	7	70
5. Medan Area	-	57	4	29
6. Medan Kota	-	50	4	23
7. Medan Maimun	-	36	2	26
8. Medan Polonia	-	17	-	12
9. Medan Baru	-	26	3	30
10. Medan Selayang	-	24	1	9
11. Medan Sunggal	-	54	9	15
12. Medan Helvetia	-	64	3	24
13. Medan Petisah	-	18	2	7
14. Medan Barat	-	50	3	26
15. Medan Timur	-	74	1	27
16. Medan Perjuangan	-	41	4	31
17. Medan Tembung	-	45	2	27
18. Medan Deli	-	75	4	12
19. Medan Labuhan	-	103	1	19
20. Medan Marelan	-	84	4	26
21. Medan Belawan	-	53	9	34
Kota Medan				
Medan City				
2015	-	1 147	68	515
2014	80	859	92	694
2013	85	1 027	151	824
2012	49	1 352	185	1 112
2011	59	1 366	205	1 297

Tabel 4.1.16 Lanjutan/*Continued*

Tahun/Kecamatan Year/District	Ijazah Tertinggi/ <i>Education Attainment</i>				Jumlah
	SARMUD/D3 Keguruan	SARJANA/S1		S2/S3	
		Keguruan	Non Keguruan		
(1)	(6)	(7)	(8)	(9)	(10)
1. Medan Tuntungan	3	464	42	3	567
2. Medan Johor	7	697	73	15	867
3. Medan Amplas	16	453	47	7	622
4. Medan Denai	17	818	54	9	1 095
5. Medan Area	12	446	49	8	605
6. Medan Kota	7	402	78	9	573
7. Medan Maimun	5	249	37	6	361
8. Medan Polonia	3	177	18	5	232
9. Medan Baru	12	267	69	4	411
10. Medan Selayang	11	395	36	4	480
11. Medan Sunggal	6	525	93	11	713
12. Medan Helvetia	16	749	47	5	908
13. Medan Petisah	5	260	32	13	337
14. Medan Barat	8	339	52	7	485
15. Medan Timur	23	510	96	6	737
16. Medan Perjuangan	12	372	124	6	590
17. Medan Tembung	8	506	18	10	616
18. Medan Deli	4	616	29	4	744
19. Medan Labuhan	7	575	70	1	776
20. Medan Marelan	2	646	40	3	805
21. Medan Belawan	10	407	38	3	554
Kota Medan					
Medan City					
2015	194	9 873	1 142	139	13 078
2014	191	8 608	1 374	131	12 029
2013	227	8 378	1 444	122	12 258
2012	230	7 423	1 563	67	10 981
2011	341	7 274	1 246	40	11 828

Sumber : Dinas Pendidikan Kota Medan

Source : *Education Department of Medan City*

Tabel 4.1.17 Banyaknya Guru Sekolah Dasar Menurut Kecamatan dan Status Kepegawaian Tahun 2011-2015/ *Number of Teacher at Elementary School by District and Employment Status 2011-2015*

Tahun/Kecamatan Year/District	Status Kepegawaian/ <i>Employment Status</i>					Jumlah
	Tetap		Tidak Tetap/ Honor	Bantu Pusat	Bantu Daerah	
	PNS	Yayasan				
(1)	(2)	(3)	(4)	(5)	(6)	(7)
1. Medan Tuntungan	219	215	133	-	-	567
2. Medan Johor	287	363	217	-	-	867
3. Medan Amplas	258	260	104	-	-	622
4. Medan Denai	405	524	166	-	-	1 095
5. Medan Area	206	267	132	-	-	605
6. Medan Kota	160	270	143	-	-	573
7. Medan Maimun	104	187	70	-	-	361
8. Medan Polonia	66	100	66	-	-	232
9. Medan Baru	130	208	73	-	-	411
10. Medan Selayang	88	269	123	-	-	480
11. Medan Sunggal	171	366	176	-	-	713
12. Medan Helvetia	276	456	176	-	-	908
13. Medan Petisah	150	122	65	-	-	337
14. Medan Barat	124	285	76	-	-	485
15. Medan Timur	227	348	162	-	-	737
16. Medan Perjuangan	113	385	92	-	-	590
17. Medan Tembung	159	328	129	-	-	616
18. Medan Deli	213	392	139	-	-	744
19. Medan Labuhan	237	381	158	-	-	776
20. Medan Marelan	307	262	236	-	-	805
21. Medan Belawan	231	165	158	-	-	554
Kota Medan						
Medan City						
2015	4 131	6 153	2 794	-	-	13 078
2014	3 962	5 942	2 715	-	-	12 619
2013	4 140	5 866	2 971	5	-	12 982
2012	4 366	5 343	3 115	-	-	12 824
2011	4 461	5 211	2 966	9	10	12 657

Sumber : Dinas Pendidikan Kota Medan

Source : *Education Department of Medan City*

Tabel 4.1.18 Banyaknya Guru Sekolah Menengah Pertama Menurut Kecamatan, Ijazah Tertinggi dan Jenis Kelamin Tahun 2011-2015/ *Number of Teacher at Junior High School School by District, Education, and Gender 2011-2015*

Tahun/Kecamatan Year/District	Ijazah Tertinggi/Education Attainment			
	<SLTA	SLTA Keguruan	PGSLP D1	PGSLA D2
(1)	(2)	(3)	(4)	(5)
1. Medan Tuntungan	-	3	-	2
2. Medan Johor	-	8	1	2
3. Medan Amplas	-	9	5	4
4. Medan Denai	-	4	5	2
5. Medan Area	-	5	2	2
6. Medan Kota	-	12	13	6
7. Medan Maimun	-	1	3	3
8. Medan Polonia	-	3	-	1
9. Medan Baru	-	3	1	1
10. Medan Selayang	-	2	2	7
11. Medan Sunggal	-	3	4	2
12. Medan Helvetia	-	6	4	9
13. Medan Petisah	-	3	3	3
14. Medan Barat	-	9	5	2
15. Medan Timur	-	7	5	2
16. Medan Perjuangan	-	2	-	3
17. Medan Tembung	-	4	8	3
18. Medan Deli	-	26	4	1
19. Medan Labuhan	-	9	5	21
20. Medan Marelan	-	12	5	3
21. Medan Belawan	-	-	3	-
Kota Medan				
Medan City				
2015	-	131	78	79
2014	-	419	147	77
2013	-	154	157	94
2012	-	139	196	129
2011	-	153	169	140

Tabel 4.1.18 Lanjutan/*Continued*

Tahun/Kecamatan Year/District	Ijazah Tertinggi/ <i>Education Attainment</i>				Jumlah
	SARMUD/D3 Keguruan	SARJANA/S1		S2/S3	
		Keguruan	Non Keguruan		
(1)	(6)	(7)	(8)	(9)	(10)
1. Medan Tuntungan	7	321	37	11	381
2. Medan Johor	11	424	53	23	522
3. Medan Amplas	8	312	27	25	390
4. Medan Denai	5	298	35	22	371
5. Medan Area	8	247	20	22	306
6. Medan Kota	29	638	131	45	874
7. Medan Maimun	8	233	21	16	285
8. Medan Polonia	2	86	13	6	111
9. Medan Baru	19	207	26	11	268
10. Medan Selayang	9	311	34	23	388
11. Medan Sunggal	14	278	37	14	352
12. Medan Helvetia	11	535	45	12	622
13. Medan Petisah	5	267	22	12	315
14. Medan Barat	17	314	53	32	432
15. Medan Timur	16	286	40	14	370
16. Medan Perjuangan	10	149	30	7	201
17. Medan Tembung	16	560	52	23	666
18. Medan Deli	6	358	35	8	438
19. Medan Labuhan	7	342	23	4	411
20. Medan Marelan	8	400	46	6	480
21. Medan Belawan	4	194	21	4	226
Kota Medan					
Medan City					
2015	220	6 760	801	340	8 409
2014	68	2 319	5 041	638	8 709
2013	233	6 878	689	304	8 509
2012	303	6 347	900	164	8 178
2011	293	6 511	843	115	8 224

Sumber : Dinas Pendidikan Kota Medan

Source : Education Department of Medan City

Tabel 4.1.19 Banyaknya Guru Sekolah Menengah Pertama Menurut Kecamatan, Status Kepegawaian, Golongan dan Jenis Kelamin Tahun 2011-2015/
Number of Teacher at Junior High School by District, Employment Status, Group, and Gender 2011-2015

Tahun/Kecamatan Year/District	Status Kepegawaian/ <i>Employment Status</i>					Jumlah
	Tetap		Tidak Tetap/ Honor	Bantu Pusat	Bantu Daerah	
	PNS	Yayasan				
(1)	(2)	(3)	(4)	(5)	(6)	(7)
1. Medan Tuntungan	165	114	102	-	-	381
2. Medan Johor	111	266	145	-	-	522
3. Medan Amplas	118	187	85	-	-	390
4. Medan Denai	77	171	123	-	-	371
5. Medan Area	47	195	64	-	-	306
6. Medan Kota	357	323	194	-	-	874
7. Medan Maimun	101	136	48	-	-	285
8. Medan Polonia	7	62	42	-	-	111
9. Medan Baru	75	122	71	-	-	268
10. Medan Selayang	150	162	76	-	-	388
11. Medan Sunggal	63	150	139	-	-	352
12. Medan Helvetia	203	242	177	-	-	622
13. Medan Petisah	68	121	126	-	-	315
14. Medan Barat	167	211	54	-	-	432
15. Medan Timur	91	214	65	-	-	370
16. Medan Perjuangan	18	92	91	-	-	201
17. Medan Tembung	249	272	145	-	-	666
18. Medan Deli	153	196	89	-	-	438
19. Medan Labuhan	175	181	55	-	-	411
20. Medan Marelan	162	144	174	-	-	480
21. Medan Belawan	34	137	55	-	-	226
Kota Medan						
Medan City						
2015	2 591	3 698	2 120	-	-	8 409
2014	1 422	3 016	1 605	-	-	11 735
2013	1 527	2 752	1 972	-	-	8 605
2012	734	1 316	2 386	-	-	8 352
2011	1 559	2 125	2 274	8	10	8 390

Sumber : Dinas Pendidikan Kota Medan

Source : Education Department of Medan City

Tabel 4.1.20 Banyaknya Guru Sekolah Menengah Atas Menurut Kecamatan dan Ijazah Tertinggi Tahun 2011-2015/*Number of Teacher at Senior High School School by District and Education 2011-2015*

Tahun/Kecamatan Year/District	Ijazah Tertinggi/ <i>Education Attainment</i>			
	<SLTA	SLTA Keguruan	PGSLP D1	PGSLA D2
(1)	(2)	(3)	(4)	(5)
1. Medan Tuntungan	-	-	-	-
2. Medan Johor	-	5	-	-
3. Medan Amplas	-	1	-	1
4. Medan Denai	-	1	2	-
5. Medan Area	-	3	2	-
6. Medan Kota	-	9	4	1
7. Medan Maimun	-	1	-	-
8. Medan Polonia	-	1	-	1
9. Medan Baru	-	-	-	-
10. Medan Selayang	-	2	-	2
11. Medan Sunggal	-	-	-	1
12. Medan Helvetia	-	2	1	-
13. Medan Petisah	-	-	-	-
14. Medan Barat	-	5	-	-
15. Medan Timur	-	-	-	-
16. Medan Perjuangan	-	-	1	1
17. Medan Tembung	-	1	1	-
18. Medan Deli	-	1	-	-
19. Medan Labuhan	-	-	-	-
20. Medan Marelan	-	2	1	-
21. Medan Belawan	-	-	-	-
Kota Medan				
Medan City				
2015	-	34	12	7
2014	-	24	15	7
2013	-	68	13	11
2012	-	27	66	15
2011	-	33	54	3

Tabel 4.1.20 Lanjutan/*Continued*

Tahun/Kecamatan Year/District	Ijazah Tertinggi/ <i>Education Attainment</i>				Jumlah
	SARMUD/D3 Keguruan	SARJANA/S1		S2/S3	
		Keguruan	Non Keguruan		
(1)	(6)	(7)	(8)	(9)	(10)
1. Medan Tuntungan	3	174	17	22	216
2. Medan Johor	7	335	54	52	453
3. Medan Amplas	1	95	29	4	131
4. Medan Denai	7	266	23	35	334
5. Medan Area	4	187	22	34	252
6. Medan Kota	33	525	216	80	868
7. Medan Maimun	2	84	9	19	115
8. Medan Polonia	-	216	21	90	329
9. Medan Baru	3	151	23	18	195
10. Medan Selayang	6	99	23	22	154
11. Medan Sunggal	6	258	52	25	342
12. Medan Helvetia	7	389	20	20	439
13. Medan Petisah	5	275	30	41	351
14. Medan Barat	3	286	85	63	442
15. Medan Timur	5	207	40	33	285
16. Medan Perjuangan	3	101	23	7	136
17. Medan Tembung	6	249	38	40	335
18. Medan Deli	3	50	17	1	72
19. Medan Labuhan	33	92	33	12	170
20. Medan Marelan	2	136	13	27	181
21. Medan Belawan	1	92	4	7	104
Kota Medan					
Medan City					
2015	140	4 267	792	652	5 904
2014	122	4 662	605	689	6 124
2013	102	4 667	642	665	6 168
2012	167	4 661	522	432	5 890
2011	185	4 618	549	414	5 856

Sumber : Dinas Pendidikan Kota Medan
 Source : *Education Department of Medan City*

Tabel 4.1.21 Banyaknya Guru Sekolah Menengah Atas Menurut Kecamatan dan Status Kepegawaian Tahun 2011-2015/*Number of Teacher at Senior High School by District and Employment Status 2011-2015*

Tahun/Kecamatan Year/District	Status Kepegawaian/ <i>Employment Status</i>					Jumlah
	Tetap		Tidak Tetap/ Honor	Bantu Pusat	Bantu Daerah	
	PNS	Yayasan				
(1)	(2)	(3)	(4)	(5)	(6)	(7)
1. Medan Tuntungan	85	87	44	-	-	216
2. Medan Johor	69	285	99	-	-	453
3. Medan Amplas	4	91	36	-	-	131
4. Medan Denai	134	110	90	-	-	334
5. Medan Area	63	122	67	-	-	252
6. Medan Kota	218	472	178	-	-	868
7. Medan Maimun	8	85	22	-	-	115
8. Medan Polonia	189	72	68	-	-	329
9. Medan Baru	9	87	99	-	-	195
10. Medan Selayang	14	70	70	-	-	154
11. Medan Sunggal	83	109	150	-	-	342
12. Medan Helvetia	90	205	144	-	-	439
13. Medan Petisah	110	131	110	-	-	351
14. Medan Barat	99	245	98	-	-	442
15. Medan Timur	2	207	76	-	-	285
16. Medan Perjuangan	12	57	67	-	-	136
17. Medan Tembung	73	149	113	-	-	335
18. Medan Deli	-	54	18	-	-	72
19. Medan Labuhan	61	45	64	-	-	170
20. Medan Marelan	46	75	60	-	-	181
21. Medan Belawan	27	50	27	-	-	104
Kota Medan						
Medan City						
2015	1 396	2 808	1 700	-	-	5 904
2014	1 553	3 016	1 605	-	-	6 174
2013	1 527	2 752	1 972	-	-	6 251
2012	734	1 316	2 386	18	2	4 456
2011	1 559	2 125	2 274	2	4	5 964

Sumber : Dinas Pendidikan Kota Medan

Source : Education Department of Medan City

Tabel 4.1.22 Banyaknya Guru Sekolah Menengah Kejuruan Menurut Kecamatan dan Ijazah Tertinggi Tahun 2011-2015/ *Number of Teacher at Vocational High School School by District and Education 2011-2015*

Tahun/Kecamatan Year/District	Ijazah Tertinggi/Education Attainment			
	<SLTA	SLTA Keguruan	PGSLP D1	PGSLA D2
(1)	(2)	(3)	(4)	(5)
1. Medan Tuntungan	-	-	-	-
2. Medan Johor	-	5	-	-
3. Medan Amplas	-	1	-	1
4. Medan Denai	-	1	-	-
5. Medan Area	-	3	-	-
6. Medan Kota	-	9	-	1
7. Medan Maimun	-	1	-	-
8. Medan Polonia	-	1	-	1
9. Medan Baru	-	-	-	-
10. Medan Selayang	-	2	-	2
11. Medan Sunggal	-	-	-	1
12. Medan Helvetia	-	2	-	-
13. Medan Petisah	-	-	-	-
14. Medan Barat	-	5	-	-
15. Medan Timur	-	-	-	-
16. Medan Perjuangan	-	-	-	1
17. Medan Tembung	-	1	-	-
18. Medan Deli	-	1	-	-
19. Medan Labuhan	-	-	-	-
20. Medan Marelan	-	2	-	-
21. Medan Belawan	-	-	-	-
Kota Medan				
Medan City				
2015	-	34	-	7
2014	-	43	9	2
2013	-	39	42	5
2012	-	31	13	3
2011	-	40	15	4

Tabel 4.1.22 Lanjutan/*Continued*

Tahun/Kecamatan Year/District	Ijazah Tertinggi/ <i>Education Attainment</i>				Jumlah
	SARMUD/D3 Keguruan	SARJANA/S1		S2/S3	
		Keguruan	Non Keguruan		
(1)	(6)	(7)	(8)	(9)	(10)
1. Medan Tuntungan	3	174	17	22	216
2. Medan Johor	7	335	54	52	453
3. Medan Amplas	1	95	29	4	131
4. Medan Denai	7	266	23	35	332
5. Medan Area	4	187	22	34	250
6. Medan Kota	33	525	216	80	864
7. Medan Maimun	2	84	9	19	115
8. Medan Polonia	-	216	21	90	329
9. Medan Baru	3	151	23	18	195
10. Medan Selayang	6	99	23	22	154
11. Medan Sunggal	6	258	52	25	342
12. Medan Helvetia	7	389	20	20	438
13. Medan Petisah	5	275	30	41	351
14. Medan Barat	3	286	85	63	442
15. Medan Timur	5	207	40	33	285
16. Medan Perjuangan	3	101	23	7	135
17. Medan Tembung	6	249	38	40	334
18. Medan Deli	3	50	17	1	72
19. Medan Labuhan	33	92	33	12	170
20. Medan Marelan	2	136	13	27	180
21. Medan Belawan	1	92	4	7	104
Kota Medan					
Medan City					
2015	140	4 267	792	652	5 892
2014	64	3 728	669	245	4 760
2013	133	3 338	691	257	4 505
2012	143	3 599	445	112	4 346
2011	104	3 401	441	137	4 142

Sumber : Dinas Pendidikan Kota Medan

Source : Education Department of Medan City

Tabel 4.1.23 Banyaknya Guru Sekolah Menengah Kejuruan Menurut Kecamatan dan Status Kepegawaian Tahun 2011-2015/ *Number of Teacher at Vocational High School by District and Employment Status 2011-2015*

Tahun/Kecamatan Year/District	Status Kepegawaian/ <i>Employment Status</i>					Jumlah
	Tetap		Tidak Tetap/ Honor	Bantu Pusat	Bantu Daerah	
	PNS	Yayasan				
(1)	(2)	(3)	(4)	(5)	(6)	(7)
1. Medan Tuntungan	85	89	42	-	-	216
2. Medan Johor	69	73	311	-	-	453
3. Medan Amplas	4	127	-	-	-	131
4. Medan Denai	134	61	137	-	-	332
5. Medan Area	63	33	154	-	-	250
6. Medan Kota	218	186	387	-	-	791
7. Medan Maimun	8	31	76	-	-	115
8. Medan Polonia	189	-	140	-	-	329
9. Medan Baru	9	-	186	-	-	195
10. Medan Selayang	14	82	58	-	-	154
11. Medan Sunggal	83	152	107	-	-	342
12. Medan Helvetia	90	203	145	-	-	438
13. Medan Petisah	110	131	110	-	-	351
14. Medan Barat	99	55	288	-	-	442
15. Medan Timur	2	177	106	-	-	285
16. Medan Perjuangan	12	80	43	-	-	135
17. Medan Tembung	73	221	40	-	-	334
18. Medan Deli	-	5	67	-	-	72
19. Medan Labuhan	61	45	64	-	-	170
20. Medan Marelan	46	207	-	-	-	253
21. Medan Belawan	27	60	17	-	-	104
Kota Medan						
Medan City						
2015	1 396	2 018	2 478	-	-	5 892
2014	7 988	2 134	1977	-	-	12 099
2013	735	1 725	2128	-	-	4 588
2012	1 448	-	2302	18	2	3 770
2011	723	-	2294	13	16	3 046

Sumber : Dinas Pendidikan Kota Medan

Source : *Education Department of Medan City*

Tabel 4.1.24 Banyaknya Kursus Menurut Jenisnya Tahun 2010 – 2015/*Number of Course by Kind 2010 - 2015*

Jenis Kursus Kind of Course		2010	2011	2012	2013	2014	2015
(1)		(2)	(3)	(4)	(5)	(6)	(7)
1.	Kursus Bahasa Inggris <i>English Course</i>	142	151	153	*	57	68
2.	Kursus Bahasa Lainnya <i>Other Language Course</i>	112	118	121	*	18	21
3.	Kursus Memasak <i>Cooking Course</i>	6	7	8	*	2	3
4.	Kursus Menjahit <i>Sewing Course</i>	52	59	62	*	3	4
5.	Kursus Merangkai Bunga <i>Flower Course</i>	10	13	15	*	0	0
6.	Kursus Mengemudi <i>Driving Course</i>	6	6	6	*	2	2
7.	Kursus Mengetik <i>Typing Course</i>	-	-	-	*	0	0
8.	Kursus Keuangan/Akuntansi <i>Account Course</i>	8	8	8	*	0	1
9.	Kursus Kecantikan <i>Beauty Course</i>	115	128	130	*	11	13
10.	Kursus Komputer <i>Computer Course</i>	88	88	90	*	12	16
11.	Kursus Pengetahuan Khusus <i>Specialist Knowledge Course</i>	156	156	158	*	36	42
12.	Kursus Lainnya / Musik / Senam <i>Others/Music/Gymna stics Course</i>	23	25	26	*	6	8
13.	Kursus Montir Mobil/Radio <i>Mechanic/Radio course</i>	11	14	14	*	1	1
Jumlah/Total		729	773	791	*	148	179

Sumber : Dinas Pendidikan Kota Medan

Source : *Education Department of Medan City*

Tabel 4.1.25 Banyaknya Mahasiswa Dan Dosen Pada Universitas Sumatera Utara Tahun 2000/2001-2015/2016/ *Number of Student and Lecturer at University of North Sumatera 2000/2001-2015/2016*

Tahun Pendidikan <i>Academic Year</i>	Mahasiswa <i>Student</i>	Dosen <i>Lecturer</i>	Rasio Mahasiswa Terhadap Dosen <i>Ratio of Students to Lecturer</i>
(1)	(2)	(3)	(4)
2000/2001	24 169	1 659	14,57
2001/2002	25 918	1 638	15,82
2002/2003	27 451	1 639	16,75
2003/2004	28 663	1 671	17,15
2004/2005	28 326	1 682	16,84
2005/2006	29 141	1 728	16,86
2006/2007	32 559	1 726	18,86
2007/2008	31 976	1 648	19,40
2008/2009	34 700	1 628	21,31
2009/2010	35 510	1 632	21,76
2010/2011	36 952	1 612	22,92
2011/2012	42 038	1 594	26,37
2012/2013	44 246	1 564	28,29
2013/2014	52 089	1 548	33,65
2014/2015	53 176	1 547	34,37
2015/2016	53 065	1 551	34,21

Sumber : Universitas Sumatera Utara
 Source : *University of North Sumatera*

Tabel 4.1.26 Banyaknya Mahasiswa Dan Dosen Pada Universitas Negeri Medan Tahun 2000/2001-2015/2016/ *Number of Student and Lecturer at State University of Medan 2000/2001-2015/2016*

Tahun Pendidikan <i>Academic Year</i>	Mahasiswa <i>Student</i>	Dosen <i>Lecturer</i>	Rasio Mahasiswa Terhadap Dosen <i>Ratio of Students to Lecturer</i>
(1)	(2)	(3)	(4)
2000 / 2001	10 246	930	11,02
2001 / 2002	10 987	900	12,21
2002 / 2003	11 595	886	13,09
2003 / 2004	12 171	884	13,77
2004 / 2005	12 232	862	14,19
2005 / 2006	12 688	905	14,02
2006 / 2007	13 023	922	14,12
2007 / 2008	12 844	896	14,33
2008 / 2009	12 587	925	13,61
2009/2010	8 983	925	9,71
2010/2011	20 480	910	22,51
2011/2012	21 535	975	22,09
2012/2013	21 266	965	22,04
2013/2014	23 697	940	25,21
2014/2015	24 958	942	26,49
2015/2016	23 636	975	24,24

Sumber : Universitas Negeri Medan
 Source : *State University of Medan*

Tabel 4.1.27 Banyaknya Mahasiswa Dan Dosen Di Institut Agama Islam Negeri Medan Tahun 2000/2001-2015/2016/ *Number of Student and Lecturer at Public Islamic Institute of Medan 2000/2001-2015/2016*

Tahun Pendidikan <i>Academic Year</i>	Mahasiswa <i>Student</i>	Dosen <i>Lecturer</i>	Rasio Mahasiswa Terhadap Dosen <i>Ratio of Students to Lecturer</i>
(1)	(2)	(3)	(4)
2000/2001	4 338	267	16,25
2001/2002	4 563	238	19,17
2002/2003	4 580	279	16,42
2003/2004	4 289	285	15,05
2004/2005	4 892	278	17,60
2005/2006	4 423	318	13,91
2006/2007	5 724	320	17,89
2007/2008	5 724	320	17,89
2008/2009	5 718	361	15,84
2009/2010	5 996	466	12,87
2010/2011	6 403	406	15,77
2011/2012	7 352	403	18,24
2012/2013	7 746	399	19,41
2013/2014	8 352	386	21,64
2014/2015	11 313	383	29,53
2015/2016	13 221	425	31,11

Sumber : Institut Agama Islam Negeri Medan
 Source : *Public Islamic Institute of Medan*

Tabel 4.2.1 Jumlah Fasilitas Kesehatan Menurut Kecamatan di Kota Medan, 2015/
Number of Health Facilities by Ddistrict in Medan City,2015

Kecamatan <i>District</i>	Rumah Sakit <i>Hospital</i>	Rumah Bersalin <i>Maternity Hospital</i>	Puskes- mas <i>Public Health Center</i>	Posyandu <i>Maternal & Child Health Center</i>	Klinik/ Balai Kese- hatan <i>Clinic /Health Center</i>	Pustu <i>Assista nt Public Health Service</i>	Polindes <i>Village Maternity</i>
(1)	(2)	(3)	(4)	(5)	(6)	(7)	(8)
1. Medan Tuntungan	6	9	2	48	26	4	-
2. Medan Johor	2	7	2	57	36	3	-
3. Medan Amplas	-	6	1	69	32	4	-
4. Medan Denai	3	7	4	91	60	-	-
5. Medan Area	6	2	3	113	20	-	-
6. Medan Kota	6	2	3	92	39	-	-
7. Medan Maimun	3	2	1	43	11	-	-
8. Medan Polonia	3	5	1	32	9	-	-
9. Medan Baru	6	1	1	25	20	-	-
10. Medan Selayang	3	3	1	41	46	2	-
11. Medan Sunggal	4	4	2	70	53	3	-
12. Medan Helvetia	4	4	1	54	70	2	-
13. Medan Petisah	9	2	3	59	14	-	-
14. Medan Barat	3	1	3	68	49	1	-
15. Medan Timur	8	3	1	78	24	1	-
16. Medan Perjuangan	-	4	1	64	32	2	-
17. Medan Tembung	4	15	2	69	40	4	-
18. Medan Deli	2	12	2	90	47	4	-
19. Medan Labuhan	2	8	3	88	53	3	-
20. Medan Marelan	2	17	1	61	33	3	-
21. Medan Belawan	3	3	1	78	33	5	-
Kota Medan <i>Medan City</i>	79	117	39	1 390	747	41	-

Sumber : Dinas Kesehatan Kota Medan

Source : Health Service of Medan City

Tabel 4.2.2 Jumlah Tenaga Kesehatan Menurut Kecamatan di Kota Medan, 2015/
Number of Health Personnel by District in Medan City, 2015

Kecamatan <i>Subdistrict</i>	Tenaga Kesehatan <i>Health Personnel</i>				
	Tenaga Medis <i>Medical Personnel</i>	Tenaga Keperawatan <i>Nursing Personnel</i>	Tenaga Kebidanan <i>Midwifery Personnel</i>	Tenaga Kefarmasian <i>Pharmacy Personnel</i>	Tenaga Kesehatan Lainnya <i>Other Health Personnel</i>
(1)	(2)	(3)	(4)	(5)	(6)
1. Medan Tuntungan	32	767	108	87	199
2. Medan Johor	9	47	33	8	20
3. Medan Amplas	3	27	24	2	11
4. Medan Denai	8	68	19	17	28
5. Medan Area	9	58	25	8	25
6. Medan Kota	15	304	68	18	359
7. Medan Maimun	21	471	161	67	117
8. Medan Polonia	3	51	22	8	22
9. Medan Baru	15	505	105	55	140
10. Medan Selayang	8	61	23	13	27
11. Medan Sunggal	16	277	170	24	44
12. Medan Helvetia	6	260	47	24	55
13. Medan Petisah	21	686	124	74	191
14. Medan Barat	14	260	81	56	97
15. Medan Timur	44	688	194	29	163
16. Medan Perjuangan	2	30	15	3	7
17. Medan Tembung	11	115	101	20	32
18. Medan Deli	8	269	54	30	58
19. Medan Labuhan	7	60	50	17	16
20. Medan Marelan	4	32	29	8	12
21. Medan Belawan	17	88	16	17	43
Kota Medan <i>Medan City</i>	273	5 124	1 469	585	1 666

Sumber : Dinas Kesehatan Kota Medan

Source : *Health Service of Medan City*

Tabel 4.2.3 Jumlah Dokter Spesialis, Dokter Umum, dan Dokter Gigi Menurut Sarana Pelayanan Kesehatan di Kota Medan, 2015/ *Number of Specialist Doctor, Generalist Doctor, and Dentist by Type of Health Facility in Medan City, 2015*

Unit Kerja <i>Work Unit</i>	Dokter Spesialis <i>Specialist Doctors</i>	Dokter Umum <i>Generalist Doctors</i>	Dokter Gigi <i>Dentist</i>
(1)	(2)	(3)	(4)
Puskesmas/ <i>Public Health Center</i>	14	208	108
Rumah Sakit/ <i>Hospital</i>	1 818	595	168
Jumlah/Total	1 832	803	276

Sumber : Dinas Kesehatan Kota Medan

Source : *Health Service of Medan City*

Tabel 4.2.4 Persentase Balita Yang Pernah Mendapat Imunisasi Menurut Jenis Imunisasi dan Jenis Kelamin di Kota Medan, 2013–2015/ *Percentage of Children Under Five Years Who Had Immunization by Type of Immunization and Sex in Medan City, 2013–2015*

Jenis Imunisasi <i>Type of Immunization</i>	2013			2014			2015		
	Laki-laki <i>Male</i>	Perempuan <i>Female</i>	Jumlah <i>Total</i>	Laki-laki <i>Male</i>	Perempuan <i>Female</i>	Jumlah <i>Total</i>	Laki-laki <i>Male</i>	Perempuan <i>Female</i>	Jumlah <i>Total</i>
(1)	(2)		(3)			(4)			
BCG	92,51	94,15	93,23	96,55	96,33	96,45	88,12	90,05	89,12
Campak/ <i>Measles</i>	74,46	83,19	78,29	83,33	82,41	82,90	65,26	69,98	67,72
DPT	90,49	95,02	92,48	92,43	97,36	94,72	79,86	83,34	81,68
Polio	91,22	94,92	92,84	94,71	97,01	95,78	84,87	92,69	88,95
Hepatitis B	87,61	91,51	89,32	89,43	91,61	90,44	80,33	79,03	79,65
% Balita Yang Pernah Imunisasi									
% Population Under Five Who Had Immunization	93,37	96,11	94,57	97,49	98,21	97,82	89,74	93,31	91,60

Sumber : BPS-Survei Sosial Ekonomi Nasional, Agustus 2015

Source : BPS-National Socio Economic Survey, August 2015

Tabel 4.2.5 Jumlah Penderita Sepuluh Penyakit Terbesar Seluruh Puskesmas Kota Medan Tahun 2015/*Pasien of Tenth of Big Disease at PublicHealth Service 2015*

Jenis Penyakit <i>The Type of Disease</i>	Jumlah Kasus <i>Number Of Cases</i>	Persentase <i>Percentage</i>
(1)	(2)	(2)
1. Infeksi Akut Lain Pada Saluran Pernafasan Bagian Atas	197 378	39,87
2. Hipertensi	71 830	14,51
3. Penyakit pada Sistem Otot dan Jaringan Pengikat	69 435	14,03
4. Penyakit Lain pada Saluran Pernafasan Atas	32 579	6,58
5. Diare	26 457	5,34
6. Penyakit Pulpa dan Jaringan Periapikal	22 376	4,52
7. Penyakit kulit Alergi	20 702	4,18
8. Gingivitis dan Periodental	19 008	3,84
9. Penyakit Kulit Infeksi	17 811	3,60
10. Tonsilitis	17 456	3,53

Sumber : Dinas Kesehatan Kota Medan

Source : *Health Service of Medan City*

Tabel 4.2.6 Jumlah Bayi Lahir, Bayi Berat Badan Lahir Rendah (BBLR), BBLR Dirujuk, dan Bergizi Buruk di Kota Medan, 2015/ *Number of Births, Babies with Low Birth Weights (LBW), Treated LBW, and Malnutrition Cases in Medan City, 2015*

Tahun <i>Year</i>	Bayi Lahir <i>Births</i>	BBLR/LBW		Gizi Buruk <i>Malnutrition</i>
		Jumlah <i>Total</i>	Dirujuk <i>Treated</i>	
(1)	(2)	(3)	(4)	(5)
2013	19 052	89	89	65
2014	23 986	95	95	84
2015	49 251	110	110	111

Sumber : Dinas Kesehatan Kota Medan

Source : *Health Service of Medan City*

Tabel 4.2.7 Jumlah Ibu Hamil, Melakukan Kunjungan K1, Melakukan Kunjungan K4, Kurang Energi Kronis (KEK), dan Mendapat Tablet Zat Besi (Fe) di Kota Medan, 2011–2015/ *Number of Pregnant Women, Those with One Visit and four Visits of Antenatal Care, Chronic Energy Deficiency (CED), and Receiving Iron Supplement in Medan City, 2011–2015*

Tahun Years	Jumlah Ibu Hamil Pregnant Women	Melakukan Kunjungan K1 One Visit	Melakukan Kunjungan K4 Four Visits	Kurang Energi Kronis (KEK) Chronic Energy Deficiency (CED)	Mendapat Zat Besi (Fe) Receiving Iron Supplement
(1)	(2)	(3)	(4)	(5)	(6)
2013	53 734	47 580	44 706	-	44 706
2014	50 374	53 695	50 628	-	50 628
2015	50 822	54 853	52 104	-	52 104

Sumber : Dinas Kesehatan Kota Medan

Source : *Health Service of Medan City*

Tabel 4.2.8 Jumlah Kasus HIV/AIDS, IMS, DBD, Diare, TB, dan Malaria Menurut Kecamatan di Kota Medan, 2015/ *Number of Cases of HIV/AIDS, Sexually Transmitted Infection, Dengue Fever, Diarrhea, Tuberculosis (TB) and Malaria by District in Medan City, 2015*

Kecamatan <i>District</i>	HIV/AIDS <i>HIV/AIDS</i>	IMS <i>Sexually Transmit- ed Infection</i>	DBD <i>Dengue Fever</i>	Diare <i>Diarrhea</i>	TB <i>Tubercu- losis</i>	Malaria <i>Malaria</i>
(1)	(2)	(3)	(4)	(5)	(6)	(7)
1. Medan Tuntungan	156	-	122	1 610	46	-
2. Medan Johor	-	-	165	1 360	128	-
3. Medan Amplas	-	-	87	1 001	64	-
4. Medan Denai	-	6	65	2 317	107	-
5. Medan Area	-	4	39	1 115	79	-
6. Medan Kota	58	642	53	1 261	205	-
7. Medan Maimun	-	-	20	542	63	-
8. Medan Polonia	-	-	39	341	23	-
9. Medan Baru	91	235	50	408	27	-
10. Medan Selayang	-	-	133	323	52	-
11. Medan Sunggal	9	-	92	943	59	-
12. Medan Helvetia	15	1 929	63	1 612	177	-
13. Medan Petisah	6	649	31	942	55	-
14. Medan Barat	-	-	24	1 440	20	-
15. Medan Timur	83	2	49	367	24	-
16. Medan Perjuangan	-	-	52	1 243	65	-
17. Medan Tembung	-	6	90	1 342	109	-
18. Medan Deli	33	311	77	2 049	111	-
19. Medan Labuhan	-	-	62	2 869	85	-
20. Medan Marelan	-	-	36	14 547	60	-
21. Medan Belawan	-	530	13	1 427	162	-
Kota Medan <i>Medan City</i>	451	4 314	1 362	39 059	1 721	-

Sumber : Dinas Kesehatan Kota Medan

Source : *Health Service of Medan City*

Tabel 4.2.9 Jumlah Pasangan Usia Subur dan Peserta KB Aktif Menurut Kecamatan di Kota Medan, 2015/ Number of Eligible Couples and Family Planning Participants by District in Medan City, 2015

Kecamatan <i>District</i>	Jumlah PUS <i>Eligible Couples</i>	Peserta KB Aktif <i>Family Planning Participants</i>			
		IUD	MOW	MOP	Kondom <i>Condom</i>
(1)	(2)	(3)	(4)	(5)	(6)
1. Medan Tuntungan	11 965	1 466	599	46	410
2. Medan Johor	18 621	1 776	824	128	1 088
3. Medan Amplas	21 547	2 108	555	77	1 033
4. Medan Denai	23 964	2 988	654	109	2 092
5. Medan Area	14 043	2 134	779	107	617
6. Medan Kota	8 624	695	314	94	678
7. Medan Maimun	5 930	471	365	95	264
8. Medan Polonia	14 305	534	367	51	516
9. Medan Baru	6 008	1 013	407	21	249
10. Medan Selayang	15 636	1 532	585	40	949
11. Medan Sunggal	18 075	1 874	1 134	69	1 022
12. Medan Helvetia	24 978	2 458	1 550	96	1 421
13. Medan Petisah	9 944	1 034	755	65	319
14. Medan Barat	7 952	928	520	206	459
15. Medan Timur	14 620	1 433	677	251	1 200
16. Medan Perjuangan	14 169	1 379	459	93	1 166
17. Medan Tembung	19 930	1 578	572	143	386
18. Medan Deli	24 434	1 980	536	257	913
19. Medan Labuhan	19 861	1 577	831	174	775
20. Medan Marelan	21 454	888	512	116	668
21. Medan Belawan	17 465	998	461	286	692
Kota Medan <i>Medan City</i>	333 525	30 844	13 456	2 524	16 917

Tabel 4.2.9 Lanjutan /Continued

Kecamatan <i>District</i>	Peserta KB Aktif <i>Family Planning Participants</i>			
	Implan <i>Implants</i>	Suntikan <i>Injection</i>	Pil <i>Pill</i>	Jumlah <i>Total</i>
(1)	(7)	(8)	(9)	(10)
1. Medan Tuntungan	1 040	3 599	2 190	9 350
2. Medan Johor	1 116	5 065	4 092	14 089
3. Medan Amplas	1 434	4 988	4 887	15 082
4. Medan Denai	1 150	4 932	4 937	16 862
5. Medan Area	524	3 107	2 574	9 842
6. Medan Kota	489	1 949	1 839	6 058
7. Medan Maimun	700	1 345	962	4 202
8. Medan Polonia	906	1 890	1 801	6 065
9. Medan Baru	599	1 116	796	4 201
10. Medan Selayang	972	4 367	3 361	11 806
11. Medan Sunggal	925	4 612	4 266	13 902
12. Medan Helvetia	1 864	5 994	5 090	18 473
13. Medan Petisah	372	2 875	1 519	6 939
14. Medan Barat	645	1 990	1 223	5 971
15. Medan Timur	861	3 321	3 128	10 871
16. Medan Perjuangan	717	3 649	2 989	10 452
17. Medan Tembung	1 386	5 571	4 058	13 694
18. Medan Deli	645	7 218	7 587	19 136
19. Medan Labuhan	2 223	5 341	5 619	16 540
20. Medan Marelan	1 172	7 551	6 978	17 885
21. Medan Belawan	1 065	4 729	4 705	12 936
Kota Medan <i>Medan City</i>	20 805	85 209	74 601	244 356

Sumber : Dinas Kesehatan Kota Medan
 Source : *Health Service of Medan City*

Tabel 4.2.10 Banyaknya Tenaga Kesehatan Di Puskesmas Menurut Kecamatan Tahun 2010 – 2015/Number of Medical Practitioners At Public Health Service by District 2010 - 2015

Tahun/Kecamatan Year/District	Dokter/Physician		
	Spesialis Specialist	Umum General	Gigi Dentist
(1)	(2)	(3)	(4)
1. Medan Tuntungan	-	18	8
2. Medan Johor	1	13	9
3. Medan Amplas	-	8	3
4. Medan Denai	-	14	8
5. Medan Area	-	9	6
6. Medan Kota	2	8	6
7. Medan Maimun	-	4	3
8. Medan Polonia	-	4	2
9. Medan Baru	1	6	3
10. Medan Selayang	-	5	7
11. Medan Sunggal	1	21	10
12. Medan Helvetia	1	8	3
13. Medan Petisah	5	13	6
14. Medan Barat	-	14	7
15. Medan Timur	1	7	5
16. Medan Perjuangan	-	9	2
17. Medan Tembung	1	11	7
18. Medan Deli	0	8	3
19. Medan Labuhan	-	10	7
20. Medan Marelan	-	8	3
21. Medan Belawan	1	10	3
Kota Medan			
Medan City			
2015	14	208	111
2014	11	227	125
2013	6	187	113
2012	3	160	79
2011	3	160	103
2010	2	104	65

Tabel 4.2.10 Lanjutan/*Continued*

Tahun/Kecamatan <i>Year/District</i>	Bidan <i>Midwife</i>	<i>Perawat/Nurse</i>	
		Umum <i>General</i>	Gigi <i>Dentist</i>
(1)	(5)	(6)	(7)
1. Medan Tuntungan	30	68	2
2. Medan Johor	29	42	3
3. Medan Amplas	24	25	2
4. Medan Denai	17	38	6
5. Medan Area	11	29	3
6. Medan Kota	16	27	6
7. Medan Maimun	7	8	1
8. Medan Polonia	7	4	-
9. Medan Baru	8	9	1
10. Medan Selayang	15	17	2
11. Medan Sunggal	33	28	4
12. Medan Helvetia	14	31	5
13. Medan Petisah	15	25	5
14. Medan Barat	18	27	3
15. Medan Timur	8	13	1
16. Medan Perjuangan	15	27	3
17. Medan Tembung	36	37	3
18. Medan Deli	17	20	3
19. Medan Labuhan	17	32	3
20. Medan Marelan	14	19	3
21. Medan Belawan	12	10	-
Kota Medan			
Medan City			
2015	363	536	59
2014	366	545	60
2013	337	515	64
2012	142	191	25
2011	339	493	63
2010	327	474	70

Sumber : Dinas Kesehatan Kota Medan

Source : Health Service of Medan City

Tabel 4.2.11 Banyaknya Rumah Bersalin Dan Rumah Sakit Menurut Kecamatan Tahun 2010 – 2015/*Number of Maternity Centre and Hospitals by District 2010 - 2015*

Tahun/Kecamatan <i>Year/District</i>	Rumah Sakit/ <i>Hospitals</i>		Rumah Bersalin <i>Maternity Centre</i>	
	Pemerintah <i>Government</i>	Swasta <i>Private</i>	Pemerintah <i>Government</i>	Swasta <i>Private</i>
(1)	(2)	(3)	(4)	(5)
1. Medan Tuntungan	2	4	-	9
2. Medan Johor	-	2	-	7
3. Medan Amplas	-	-	-	6
4. Medan Denai	-	3	-	7
5. Medan Area	-	6	-	2
6. Medan Kota	-	6	-	2
7. Medan Maimun	-	3	-	2
8. Medan Polonia	1	2	-	5
9. Medan Baru	2	4	-	1
10. Medan Selayang	-	3	-	3
11. Medan Sunggal	-	4	-	4
12. Medan Helvetia	-	4	-	4
13. Medan Petisah	-	9	-	2
14. Medan Barat	1	2	-	1
15. Medan Timur	1	7	-	3
16. Medan Perjuangan	-	-	-	4
17. Medan Tembung	-	4	-	15
18. Medan Deli	-	2	-	12
19. Medan Labuhan	-	2	-	8
20. Medan Marelan	-	1	-	17
21. Medan Belawan	2	2	-	3
Kota Medan				
Medan City				
2015	9	70	-	117
2014	9	70	-	117
2013	8	68	-	117
2012	9	67	-	117
2011	7	68	-	175
2010	9	67	-	117

Sumber : Dinas Kesehatan Kota Medan

Source : *Health Service of Medan City*

Tabel 4.2.12 Banyaknya Kelahiran Dan Kematian Bayi & Balita Menurut Kecamatan Tahun 2010 – 2015/*Number of Natality and Mortality Baby Under 5 Years Old by District 2010 - 2015*

Tahun/Kecamatan <i>Year/District</i>	Jumlah Kelahiran <i>Number of Natality</i>	Jumlah Lahir Mati <i>Number of Mortality</i>	Jumlah Bayi Mati <i>Number of Baby Dead</i>	Jumlah Balita <i>Number of Under 5 Years Old</i>
(1)	(2)	(3)	(4)	(5)
1. Medan Tuntungan	2 034	1	1	7 825
2. Medan Johor	3 361	2	2	12 066
3. Medan Amplas	2 179	1	1	11 320
4. Medan Denai	3 808	-	-	13 350
5. Medan Area	2 242	2	1	9 048
6. Medan Kota	1 681	1	1	6 804
7. Medan Maimun	878	-	-	3 717
8. Medan Polonia	1 124	-	-	5 114
9. Medan Baru	1 034	-	-	3 705
10. Medan Selayang	2 340	-	-	9 702
11. Medan Sunggal	3 341	-	-	10 583
12. Medan Helvetia	2 750	2	-	13 776
13. Medan Petisah	1 758	1	1	5 792
14. Medan Barat	1 367	1	1	6 643
15. Medan Timur	2 692	-	-	10 184
16. Medan Perjuangan	2 703	-	-	8 764
17. Medan Tembung	2 845	2	2	12 538
18. Medan Deli	3 415	3	3	16 586
19. Medan Labuhan	2 723	1	1	10 737
20. Medan Marelan	2 518	-	-	14 831
21. Medan Belawan	2 458	-	-	8 968
Kota Medan				
Medan City				
2015	49 251	17	14	202 053
2014	48 352	1	-	339 375
2013	42 251	9	29	263 397
2012	39 493	37	37	193 881
2011	46 295	14	10	147 790
2010	44 970	4	17	139 294

Sumber : Dinas Kesehatan Kota Medan

Source : *Health Service of Medan City*

Tabel 4.2.13 Jumlah Kematian Ibu Menyusui Menurut Kecamatan Tahun 2010 – 2015/Number of Mortality Maternal Mother by District 2010 - 2015

Tahun/Kecamatan Year/District Number of Pregnancy	Jumlah Ibu Hamil	Jumlah Kematian Ibu Maternal			Jumlah
		Kemati- an Ibu Hamil	Kemati- an Ibu Bersalin	Kemati-an Ibu Nifas	
(1)	(2)	(3)	(4)	(5)	(6)
1. MedanTuntungan	1 968	-	-	-	-
2. Medan Johor	3 035	-	-	-	-
3. Medan Amplas	2 847	-	-	-	-
4. Medan Denai	3 358	-	-	-	-
5. Medan Area	2 276	-	1	1	2
6. Medan Kota	1 711	-	-	-	-
7. Medan Maimun	935	-	-	-	-
8. Medan Polonia	1 286	-	-	-	-
9. Medan Baru	932	-	-	-	-
10. Medan Selayang	2 440	-	-	-	-
11. Medan Sunggal	2 662	-	-	1	1
12. Medan Helvetia	3 465	-	-	1	1
13. Medan Petisah	1 457	-	1	-	1
14. Medan Barat	1 671	-	-	-	-
15. Medan Timur	2 562	-	-	-	-
16. Medan Perjuangan	2 204	-	-	-	-
17. Medan Tembung	3 154	-	-	-	-
18. Medan Deli	4 172	-	-	-	-
19. Medan Labuhan	2 701	-	-	-	-
20. Medan Marelan	3 731	-	1	-	1
21. Medan Belawan	2 256	-	-	-	-
Kota Medan					
Medan City					
2015	50 823	-	3	3	6
2014	56 328	3	4	-	7
2013	53 734	5	3	1	9
2012	53 168	-	2	2	2
2011	53 571	2	2	1	5
2010	52 119	1	2	-	3

Sumber : Dinas Kesehatan Kota Medan

Source : Health Service of Medan City

Tabel 4.2.14 Prevalensi Gizi Menurut Status Gizi dan Kecamatan Tahun 2010 – 2015/*Prevalence of Nutrient by Nutrition Statues and District 2010 - 2015*

Tahun/Kecamatan <i>Year/District</i>	Gizi Lebih <i>Hyper Nutrition</i>	Gizi Baik <i>Good Nutrition</i>	Gizi Kurang <i>Less Nutrition</i>	Gizi Buruk <i>Bad Nutrition</i>
(1)	(2)	(3)	(4)	(5)
1. Medan Tuntungan	74	6 406	29	1
2. Medan Johor	233	11 923	34	7
3. Medan Amplas	15	13 753	24	1
4. Medan Denai	171	18 391	72	9
5. Medan Area	297	10 315	42	3
6. Medan Kota	49	10 013	23	0
7. Medan Maimun	116	5 578	33	1
8. Medan Polonia	5	4 570	39	2
9. Medan Baru	33	6 500	12	0
10. Medan Selayang	12	16 396	24	4
11. Medan Sunggal	2 434	16 466	62	8
12. Medan Helvetia	342	15 425	11	10
13. Medan Petisah	54	9 460	27	2
14. Medan Barat	139	6 263	26	3
15. Medan Timur	179	13 827	9	0
16. Medan Perjuangan	7	15 749	43	6
17. Medan Tembung	423	12 336	78	9
18. Medan Deli	16	18 365	47	2
19. Medan Labuhan	73	9 838	115	18
20. Medan Marelan	7	17 369	25	20
21. Medan Belawan	59	13 397	93	5
Kota Medan				
Medan City				
2015	4 738	252 340	868	111
2014	-	337 845	1 446	84
2013	-	137 984	1 022	65
2012	-	-	1 367	124
2011	2 532	128 727	4 213	864
2010	8 677	108 964	7 637	210

Sumber : Dinas Kesehatan Kota Medan

Source : *Health Service of Medan City*

Tabel 4.2.15 Jumlah Rumah, Rumah Diperiksa dan Rumah Sehat Menurut Kecamatan Tahun 2010– 2015/*Number of House Nutrient by Nutrition Statuses and District 2010 - 2015*

Tahun/Kecamatan <i>Year/District</i>	Jumlah Rumah <i>Number of House</i>	Jumlah Rumah Diperiksa <i>Number of Examined House</i>	% Diperiksa <i>Percentage of Examined House</i>	Jumlah Rumah Sehat <i>Number of Good Hose</i>	% Sehat <i>Percentage of Good House</i>
(1)	(2)	(3)	(4)	(5)	(6)
1. Medan Tuntungan	19 499	20 697	106,14	20 697	106,00
2. Medan Johor	34 672	30 164	87,00	30 164	87,00
3. Medan Amplas	28 188	30 649	108,73	30 649	108,73
4. Medan Denai	31 208	30 437	97,53	30 437	97,53
5. Medan Area	21 408	20 752	96,94	20 752	96,94
6. Medan Kota	21 505	24 852	115,56	24 852	115,56
7. Medan Maimun	9 467	9 467	100,00	9 467	100,00
8. Medan Polonia	3 375	6 104	180,86	6 104	180,86
9. Medan Baru	7 699	7 699	100,00	7 699	100,00
10. Medan Selayang	24 535	16 626	67,76	16 626	67,76
11. Medan Sunggal	23 386	21 173	90,54	21 173	90,54
12. Medan Helvetia	32 319	31 955	98,87	31 955	98,87
13. Medan Petisah	13 557	19 114	140,99	19 114	140,99
14. Medan Barat	15 328	15 328	100,00	15 328	100,00
15. Medan Timur	22 907	21 413	93,48	21 413	93,48
16. Medan Perjuangan	22 478	19 582	87,12	19 582	87,12
17. Medan Tembung	20 644	22 207	107,57	22 207	107,57
18. Medan Deli	30 309	16 632	54,87	16 632	54,87
19. Medan Labuhan	31 111	20 285	65,20	20 285	65,20
20. Medan Marelan	25 865	18 290	70,71	18 290	70,71
21. Medan Belawan	28 281	12 605	44,57	12 605	44,57
Kota Medan					
Medan City					
2015	467 741	416 031	88,94	416 031	88,94
2014	474 285	216 117	45,57	363 705	76,68
2013	555 479	299 286	53,88	254 997	85,20
2012	433 348	298 320	63,69	265 256	95,31
2011	472 447	316 531	67,00	277 944	87,81
2010	489 365	375 362	76,70	318 397	84,80

Sumber : Dinas Kesehatan Kota Medan

Source : Health Service of Medan City

Tabel 4.2.16 Jumlah Rumah Tangga, Rumah Tangga Diperiksa dan Rumah Tangga Sehat Menurut Kecamatan Tahun 2010 – 2015/*Number of Household Nutrient by Nutrition Statues and District 2010 - 2015*

Tahun/Kecamatan <i>Year/District</i>	Jumlah Rumah Tangga <i>Number of Household</i>	Jumlah Rumah Tangga Diperiksa <i>Number of Examined Household</i>	% Diperiksa <i>Percentage of Examined Household</i>	Jumlah Rumah Tangga Sehat <i>Number of Good Household</i>	% Sehat <i>Percentage of Good Household</i>
(1)	(2)	(3)	(4)	(5)	(6)
1. Medan Tuntungan	19 848	327	1,65	316	1,59
2. Medan Johor	29 951	1 604	5,36	1 400	4,67
3. Medan Amplas	27 742	-	-	-	-
4. Medan Denai	32 506	320	0,98	320	0,98
5. Medan Area	22 373	7 692	34,38	7 494	33,50
6. Medan Kota	17 679	10 205	57,72	8 264	46,74
7. Medan Maimun	9 479	-	-	-	-
8. Medan Polonia	12 586	2 379	18,90	1 907	15,15
9. Medan Baru	11 066	150	1,36	120	1,08
10. Medan Selayang	27 684	382	1,38	382	1,38
11. Medan Sunggal	27 136	7 277	26,82	320	1,18
12. Medan Helvetia	33 245	3 755	11,29	3 755	11,29
13. Medan Petisah	15 700	485	3,09	455	2,90
14. Medan Barat	17 014	451	2,65	412	2,42
15. Medan Timur	26 100	1 250	4,79	1 196	4,58
16. Medan Perjuangan	23 176	50	0,22	40	0,17
17. Medan Tembung	31 033	7 142	23,01	6 989	22,52
18. Medan Deli	40 410	3 652	9,04	3 577	8,85
19. Medan Labuhan	25 862	4 149	16,04	3 927	15,18
20. Medan Marelان	34 730	4 825	13,89	4 440	12,78
21. Medan Belawan	21 885	1 221	5,58	1 110	5,07
Kota Medan					
Medan City					
2015	507 205	57 316	11,30	46 424	9,15
2014	550 459	342 659	62,25	213 113	38,72
2013	555 479	299 286	53,88	254 997	85,20
2012	433 348	298 320	67,35	265 256	95,31
2011	472 447	316 531	67,00	277 944	87,81
2010	-	-	-	-	-

Sumber : Dinas Kesehatan Kota Medan

Source : *Health Service of Medan City*

Tabel 4.2.17 Persentase Penduduk Yang Memiliki Akses Air Bersih Menurut Kecamatan Tahun 2010 – 2015/*Number of Family Had Access to Clean Water by District 2010 - 2015*

Tahun/Kecamatan <i>Year/District</i>	Jumlah Penduduk <i>Population</i>	Keluarga Diperiksa <i>Examined Family</i>		% Akses Air Bersih	
		Jumlah <i>Total</i>	%	<i>Ledeng</i>	<i>SPT</i>
(1)	(2)	(3)	(4)	(5)	(6)
1. Medan Tuntungan	85 613	79 082	92,37	72,24	1,24
2. Medan Johor	132 012	80 820	61,22	68,80	7,93
3. Medan Amplas	123 850	44 000	35,53	100,00	0,00
4. Medan Denai	146 061	73 066	50,02	59,29	0,00
5. Medan Area	98 992	99 166	100,18	99,79	0,00
6. Medan Kota	74 439	76 894	103,30	96,09	0,00
7. Medan Maimun	40 663	12 480	30,69	100,00	0,00
8. Medan Polonia	55 949	40 448	72,29	58,18	2,01
9. Medan Baru	40 540	53 633	132,30	98,60	1,40
10. Medan Selayang	106 150	108 725	102,43	97,24	0,00
11. Medan Sunggal	115 785	57 522	49,68	90,48	0,03
12. Medan Helvetia	150 721	35 968	23,86	44,09	0,00
13. Medan Petisah	63 374	51 656	81,51	99,54	0,06
14. Medan Barat	72 683	53 410	73,48	88,99	0,00
15. Medan Timur	111 420	98 148	88,09	100,00	0,00
16. Medan Perjuangan	95 882	82 472	86,01	83,97	0,10
17. Medan Tembung	137 178	78 418	57,17	92,21	0,00
18. Medan Deli	181 460	129 196	71,20	54,93	0,00
19. Medan Labuhan	117 472	50 986	43,40	95,77	2,72
20. Medan Marelan	162 267	21 280	13,11	31,58	36,65
21. Medan Belawan	98 113	49 576	50,53	93,84	6,16
Kota Medan					
Medan City					
2015	2 210 624	1 376 946	62,29	83,31	1,55

Sumber : Dinas Kesehatan Kota Medan

Source : *Health Service of Medan City*

Tabel 4.2.17 Lanjutan/*Continued*

Tahun/Kecamatan <i>Year/District</i>	Akses Air Bersih <i>Good</i>				Jumlah
	SGL	PAH	Kemasan	Lainnya	
(1)	(7)	(8)	(9)	(10)	(11)
1. Medan Tuntungan	26,52	-	-	-	100,00
2. Medan Johor	23,27	-	-	-	100,00
3. Medan Amplas	-	-	-	-	100,00
4. Medan Denai	40,71	-	-	-	100,00
5. Medan Area	0,21	-	-	-	100,00
6. Medan Kota	3,91	-	-	-	100,00
7. Medan Maimun	-	-	-	-	100,00
8. Medan Polonia	39,81	-	-	-	100,00
9. Medan Baru	-	-	-	-	100,00
10. Medan Selayang	2,76	-	-	-	100,00
11. Medan Sunggal	9,49	-	-	-	100,00
12. Medan Helvetia	55,91	-	-	-	100,00
13. Medan Petisah	0,39	-	-	-	100,00
14. Medan Barat	11,01	-	-	-	100,00
15. Medan Timur	-	-	-	-	100,00
16. Medan Perjuangan	15,94	-	-	-	100,00
17. Medan Tembung	7,79	-	-	-	100,00
18. Medan Deli	45,07	-	-	-	100,00
19. Medan Labuhan	1,51	-	-	-	100,00
20. Medan Marelan	31,77	-	-	-	100,00
21. Medan Belawan	-	-	-	-	100,00
Kota Medan					
Medan City					
2015	15,14	-	-	-	99,99
2014	15,8	-	-	-	61,0
2013	15,28	0,78	1,06	1,39	100,00
2012	13,47	0,91	0,84	0,18	100,00
2011	18,21	1,04	1	0,22	100,00
2010	18,57	0,19	-	0,37	100,00

Sumber : Dinas Kesehatan Kota Medan

Source : *Health Service of Medan City*

Tabel 4.2.18 Jumlah Penduduk Yang Memiliki Akses Air Bersih Menurut Kecamatan Tahun 2010 – 2015/*Number of Family Had Access to Clean Water by District 2010 - 2015*

Tahun/Kecamatan <i>Year/District</i>	Jumlah Penduduk <i>Population</i>	Jumlah Keluarga Diperiksa <i>Number of Examined Family</i>	Jlh Keluarga Memiliki Akses Air Bersih	
			<i>Ledeng</i>	<i>SPT</i>
(1)	(2)	(3)	(5)	(6)
1. Medan Tuntungan	85 613	79 082	57 126	980
2. Medan Johor	132 012	80 820	55 536	6 400
3. Medan Amplas	123 850	44 000	44 000	-
4. Medan Denai	146 061	73 066	43 318	-
5. Medan Area	98 992	99 166	98 958	-
6. Medan Kota	74 439	76 894	73 888	-
7. Medan Maimun	40 663	12 480	12 480	-
8. Medan Polonia	55 949	40 448	23 532	812
9. Medan Baru	40 540	53 633	52 881	752
10. Medan Selayang	106 150	108 725	105 725	-
11. Medan Sunggal	115 785	57 522	52 076	16
12. Medan Helvetia	150 721	35 968	15 860	-
13. Medan Petisah	63 374	51 656	51 420	32
14. Medan Barat	72 683	53 410	47 528	-
15. Medan Timur	111 420	98 148	98 148	-
16. Medan Perjuangan	95 882	82 472	69 248	80
17. Medan Tembung	137 178	78 418	72 310	-
18. Medan Deli	181 460	129 196	70 968	-
19. Medan Labuhan	117 472	50 986	48 830	1 388
20. Medan Marelan	162 267	21 280	6 720	7 800
21. Medan Belawan	98 113	49 576	46 520	3 056
Kota Medan				
Medan City				
2015	2 210 624	1 376 946	1 147 072	21 316
2014	550 459	342 659	279 410	52 757
2013	487 809	312 869	257 107	7 873
2012	478 563	368 885	268 133	5 630
2011	483 611	396 973	296 061	6 709
2010	538 196	416 200	328 623	9 014

Sumber : Dinas Kesehatan Kota Medan

Source : *Health Service of Medan City*

Tabel 4.2.18 Lanjutan/*Continued*

Tahun/Kecamatan <i>Year/District</i>	Akses Air Bersih <i>Good</i>				Jumlah
	SGL	PAH	Kemasan	Lainnya	
(1)	(7)	(8)	(9)	(10)	(11)
1. Medan Tuntungan	20 976	-	-	-	79 082
2. Medan Johor	18 784	-	-	-	80 720
3. Medan Amplas	-	-	-	-	44 000
4. Medan Denai	29 748	-	-	-	73 066
5. Medan Area	208	-	-	-	99 166
6. Medan Kota	3 006	-	-	-	76 894
7. Medan Maimun	-	-	-	-	12 480
8. Medan Polonia	16 104	-	-	-	40 448
9. Medan Baru	-	-	-	-	53 633
10. Medan Selayang	3 000	-	-	-	108 725
11. Medan Sunggal	5 460	-	-	-	57 552
12. Medan Helvetia	20 108	-	-	-	35 968
13. Medan Petisah	204	-	-	-	51 656
14. Medan Barat	5 882	-	-	-	53 410
15. Medan Timur	-	-	-	-	98 148
16. Medan Perjuangan	13 144	-	-	-	82 472
17. Medan Tembung	6 108	-	-	-	78 418
18. Medan Deli	58 228	-	-	-	129 196
19. Medan Labuhan	768	-	-	-	50 986
20. Medan Marelan	6 760	-	-	-	21 280
21. Medan Belawan	-	-	-	-	49 576
Kota Medan <i>Medan City</i>					
2015	208 488	-	-	-	1 376 876
2014	3 722	-	-	-	335 889
2013	47 791	2 436	3 303	4 359	322 869
2012	61 228	4122	3 836	834	332 579
2011	68 029	4132	76	854	396 973
2010	77 522	804	-	1 524	417 487

Sumber : Dinas Kesehatan Kota Medan

Source : *Health Service of Medan City*

Tabel 4.2.19 Kunjungan Penderita Sepuluh Penyakit Utama Menurut Kecamatan Tahun 2010 – 2015/Number of Visit of Patients Suffered from 10 Main Deases by District 2010 - 2015

Tahun/Kecamatan Year/District	ISPA Ringan	Penyakit Kulit dan Jaringan bawah Kulit	Penyakit Gusi, Jaringan Perio- dental	Diare	Bronkhitis
(1)	(2)	(3)	(4)	(5)	(6)
1. Medan Tuntungan	6 881	4 803	1 272	1 610	56
2. Medan Johor	15 707	3 506	1 397	1 360	7
3. Medan Amplas	11 000	3 484	857	1 001	15
4. Medan Denai	8 765	3 881	1 404	2 317	232
5. Medan Area	7 772	11 155	1 262	1 115	349
6. Medan Kota	8 782	6 687	828	1 261	255
7. Medan Maimun	5 312	1 624	277	542	34
8. Medan Polonia	1 431	785	195	341	220
9. Medan Baru	8 722	901	383	408	-
10. Medan Selayang	2 233	1 060	106	323	213
11. Medan Sunggal	10 890	4 616	956	943	335
12. Medan Helvetia	19 767	11 722	575	1 612	454
13. Medan Petisah	7 697	4 974	1 500	942	1 866
14. Medan Barat	8 793	4 697	932	1 440	368
15. Medan Timur	1 582	2 305	195	367	364
16. Medan Perjuangan	9 945	4 831	2 354	1 243	148
17. Medan Tembung	8 969	8 135	1 797	1 342	207
18. Medan Deli	30 907	8 482	3 632	2 049	1 819
19. Medan Labuhan	17 598	9 591	884	2 869	245
20. Medan Marelan	81 472	36 845	8 068	14 547	2 679
21. Medan Belawan	11 908	9 439	110	1 427	650
Kota Medan					
Medan City					
2015	286 133	143 523	28 984	39 059	10 516
2014	221 635	57 925	19 732	24 450	8 147
2013	209 973	68 319	19 028	30 439	10 692
2012	252 035	68 444	15 785	30 426	11 074
2011	287 463	60 844	17 662	26 329	9 015
2010	331 484	71 988	18 305	28 185	10 123

Tabel 4.2.19 Lanjutan/*Continued*

Tahun/Kecamatan Year/District	Penyakit Pulpa Jaringan Pericipal	Tukak Lambung	Penyakit Telinga Mos toid	Conju ngtivit is	Hiper tensi
(1)	(7)	(8)	(9)	(10)	(11)
1. Medan Tuntungan	1 240	-	23	-	2 752
2. Medan Johor	973	-	338	-	4 300
3. Medan Amplas	1 999	-	292	-	1 375
4. Medan Denai	1 408	-	362	-	4 365
5. Medan Area	991	-	760	-	5 860
6. Medan Kota	1 273	-	244	-	4 454
7. Medan Maimun	885	-	25	-	1 319
8. Medan Polonia	234	-	212	-	403
9. Medan Baru	1 375	-	-	-	2 232
10. Medan Selayang	125	-	33	-	725
11. Medan Sunggal	811	-	201	-	3 669
12. Medan Helvetia	2 227	-	336	-	9 491
13. Medan Petisah	1 614	-	15	-	7 536
14. Medan Barat	3 661	-	75	-	1 927
15. Medan Timur	1 866	-	200	-	1 512
16. Medan Perjuangan	533	-	275	-	2 332
17. Medan Tembung	2 047	-	110	-	4 062
18. Medan Deli	100	-	127	-	5 386
19. Medan Labuhan	1 411	-	284	-	3 232
20. Medan Marelan	8 635	-	1 374	-	29 286
21. Medan Belawan	542	-	548	-	11 375
Kota Medan					
Medan City					
2015	33 950	-	5 834	-	107 593
2014	22 918	-	3 032	-	60 223
2013	21 581	-	4 589	-	61 655
2012	21 963	-	4 486	-	54 244
2011	23 940	-	11 746	-	55 457
2010	24 296	-	4 251	-	60 629

Sumber : Dinas Kesehatan Kota Medan

Source : Health Service of Medan City

Tabel 4.2.20 Banyaknya Kunjungan Penderita Penyakit Menular Menurut Kecamatan Tahun 2010-2015/ *Number of Visit of Patients Suffered of Infected Deases by District 2010-2015*

Tahun/Kecamatan `Year/District	Cacar Air	Cam pak	DHF (P/M)	Gigitan Dugaan Rabies	Gonor hea	Hepatitis
(1)	(2)	(3)	(4)	(5)	(6)	(7)
1. Medan Tuntungan	140	0	107	-	-	-
2. Medan Johor	17	12	46	-	-	-
3. Medan Amplas	238	60	63	-	-	-
4. Medan Denai	242	10	36	-	-	-
5. Medan Area	62	62	4	-	-	-
6. Medan Kota	40	20	2	-	-	-
7. Medan Maimun	48	6	3	-	-	-
8. Medan Polonia	31	0	31	-	-	-
9. Medan Baru	1	0	19	-	-	-
10. Medan Selayang	65	0	63	-	-	-
11. Medan Sunggal	162	46	34	-	-	-
12. Medan Helvetia	80	0	0	-	-	-
13. Medan Petisah	38	3	20	-	-	-
14. Medan Barat	65	1	6	-	-	-
15. Medan Timur	15	3	5	-	-	-
16. Medan Perjuangan	101	8	36	-	-	-
17. Medan Tembung	128	1	59	-	-	-
18. Medan Deli	9	0	63	-	-	-
19. Medan Labuhan	242	0	42	-	-	-
20. Medan Marelan	907	60	368	-	-	-
21. Medan Belawan	176	0	0	-	-	-
Kota Medan						
Medan City						
2015	2 807	292	1 007	-	-	-
2014	2 765	198	665	-	-	-
2013	2 839	178	469	-	-	-
2012	3 105	161	274	-	-	-
2011	3082	241	602	-	-	-
2010	3 660	1 47	1 232	-	-	-

Sumber : Dinas Kesehatan Kota Medan

Source : *Health Service of Medan City*

Tabel 4.2.21 Banyaknya Target Dan Cakupan Imunisasi Menurut Kecamatan Tahun 2010-2015/ *Number of Target from Each Immunization by District 2010-2015*

Tahun/Kecamatan <i>Year/District</i>	Target Bayi <i>Number of Child</i>	D P T		
		1	2	3
(1)	(2)	(3)	(4)	(5)
1. Medan Tuntungan	2 091	2 006	2 058	2 056
2. Medan Johor	3 231	3 083	3 129	3 078
3. Medan Amplas	2 719	2 532	2 550	2 481
4. Medan Denai	3 824	3 670	3 598	3 629
5. Medan Area	2 379	2 299	2 295	2 305
6. Medan Kota	2 160	2 025	2 050	2 050
7. Medan Maimun	1 055	1 029	960	970
8. Medan Polonia	1 090	1 062	1 074	1 078
9. Medan Baru	850	1 151	1 102	1 054
10. Medan Selayang	2 512	2 447	2 422	2 314
11. Medan Sunggal	3 464	3 367	3 244	3 370
12. Medan Helvetia	2 910	2 894	2 882	2 863
13. Medan Petisah	1 798	1 940	1 886	1 901
14. Medan Barat	1 426	1 463	1 403	1 388
15. Medan Timur	2 941	2 812	2 403	2 740
16. Medan Perjuangan	2 972	2 749	2 742	2 741
17. Medan Tembung	2 935	2 876	2 882	2 863
18. Medan Deli	3 465	3 326	3 379	3 176
19. Medan Labuhan	2 923	3 220	3 145	3 102
20. Medan Marelan	3 314	2 677	2 734	2 658
21. Medan Belawan	2 585	3 292	3 236	3 121
Kota Medan				
Medan City				
2015	52 644	51 920	51 174	50 938
2014	50 387	26 964	45 669	29 145
2013	48 394	46 826	59 262	58 591
2012	48 620	47 722	46 913	48 521
2011	49 041	48 897	47 537	47 179
2010	49 448	49 197	47 695	47 504

Sumber : Dinas Kesehatan Kota Medan

Source : *Health Service of Medan City*

Tabel 4.2.21 Lanjutan/*Continued*

Tahun/Kecamatan Year/District	Campak	Polio			
		1	2	3	4
(1)	(6)	(7)	(8)	(9)	(10)
1. Medan Tuntungan	2 060	2 053	2 088	2 052	2 053
2. Medan Johor	3 098	3 234	3 146	3 182	3 161
3. Medan Amplas	2 603	2 548	2 535	2 439	2 531
4. Medan Denai	3 631	3 685	3 641	3 649	3 628
5. Medan Area	2 261	2 321	2 298	2 305	2 303
6. Medan Kota	2 135	2 071	2 042	2 037	2 019
7. Medan Maimun	966	1 044	1 033	963	974
8. Medan Polonia	1 122	1 066	1 060	1 092	1 122
9. Medan Baru	1 149	1 067	1 113	1 088	1 011
10. Medan Selayang	2 427	2 436	2 431	2 406	2 432
11. Medan Sunggal	3 301	3 326	3 341	3 333	3 357
12. Medan Helvetia	2 875	2 788	2 894	2 867	2 863
13. Medan Petisah	1 930	1 871	1 863	1 857	1 841
14. Medan Barat	1 475	1 443	1 425	1 396	1 395
15. Medan Timur	2 958	2 979	2 387	2 484	2 706
16. Medan Perjuangan	2 939	2 743	2 744	2 743	2 739
17. Medan Tembung	2 887	2 877	2 880	2 903	2 902
18. Medan Deli	3 318	3 451	3 302	3 278	3 166
19. Medan Labuhan	3 203	3 161	3 171	3 181	3 030
20. Medan Marelan	2 678	2 836	2 653	2 667	2 652
21. Medan Belawan	3 051	3 019	3 227	3 134	3 044
Kota Medan					
Medan City					
2015	52 067	52 019	51 274	51 056	50 929
2014	49 012	50 312	50 764	50 385	-
2013	49 047	49 093	49 014	48 776	-
2012	50 925	47 734	47 438	46 601	-
2011	46 875	48 935	47 665	47 241	-
2010	47 780	49 690	51 663	48 440	-

Sumber : Dinas Kesehatan Kota Medan

Source : Health Service of Medan City

Tabel 4.2.21 Lanjutan/*Continued*

Tahun/Kecamatan Year/District	BCG	T.T Ibu Hamil/WUS		
		Target Target	TT 1	TT 2
(1)	(11)	(12)	(13)	(14)
1. Medan Tuntungan	2 032	1 968	678	526
2. Medan Johor	3 146	3 035	2 340	2 210
3. Medan Amplas	2 544	2 847	726	643
4. Medan Denai	3 677	3 358	1 851	1 790
5. Medan Area	2 312	2 276	395	433
6. Medan Kota	2 066	1 711	414	324
7. Medan Maimun	1 022	935	174	165
8. Medan Polonia	1 070	1 286	1 050	1 081
9. Medan Baru	1 150	932	160	113
10. Medan Selayang	2 285	2 440	35	15
11. Medan Sunggal	3 301	2 662	1 091	749
12. Medan Helvetia	2 787	3 465	908	1 126
13. Medan Petisah	1 873	1 457	794	747
14. Medan Barat	1 424	1 671	349	261
15. Medan Timur	2 540	2 562	308	279
16. Medan Perjuangan	2 692	2 204	1 060	1 145
17. Medan Tembung	2 871	3 154	684	763
18. Medan Deli	3 304	4 172	1 228	1 143
19. Medan Labuhan	2 952	2 701	1 313	1 182
20. Medan Marelan	2 889	3 731	354	362
21. Medan Belawan	3 326	2 256	977	955
Kota Medan				
Medan City				
2015	51 263	50 823	16 889	16 012
2014	53 027	56 328	-	-
2013	48 871	53 734	14 438	14 171
2012	47 840	58 590	31 029	28 768
2011	48 480	71 817	29 349	27 185
2010	49 032	-	-	-

Sumber : Dinas Kesehatan Kota Medan

Source : *Health Service of Medan City*

Tabel 4.2.22 Banyaknya Posyandu Menurut Kecamatan Tahun 2010 – 2015/*Number of Specialist Integrated Service by District 2010 - 2015*

Tahun/Kecamatan <i>Year/District</i>	Jumlah/ <i>Total</i>	Pencapaian/ <i>Achievement</i>
(1)	(2)	(3)
1. Medan Tuntungan	48	48
2. Medan Johor	57	57
3. Medan Amplas	69	69
4. Medan Denai	91	91
5. Medan Area	113	113
6. Medan Kota	92	92
7. Medan Maimun	43	43
8. Medan Polonia	32	32
9. Medan Baru	25	25
10. Medan Selayang	41	41
11. Medan Sunggal	70	70
12. Medan Helvetia	54	54
13. Medan Petisah	59	59
14. Medan Barat	68	68
15. Medan Timur	78	78
16. Medan Perjuangan	64	64
17. Medan Tembung	69	69
18. Medan Deli	90	90
19. Medan Labuhan	88	88
20. Medan Marelan	61	61
21. Medan Belawan	78	78
Kota Medan		
<i>Medan City</i>		
2015	1 390	1 390
2014	1 396	1 396
2013	1 396	1 396
2012	1 396	1 396
2011	1 406	1 406
2010	1 406	1 406

Sumber : Dinas Kesehatan Kota Medan

Source : *Health Service of Medan City*

Tabel 4.2.23 Banyaknya Bidan Menurut Kecamatan Tahun 2010-2015/*Number of Midwife by District 2010-2015*

Tahun/Kecamatan Year/District	Bidan Midwife	Dukun Other Midwife	Pembantu Bidan Assistant Midwife
(1)	(2)	(3)	(4)
1. Medan Tuntungan	108	-	-
2. Medan Johor	33	-	-
3. Medan Amplas	24	-	-
4. Medan Denai	19	-	-
5. Medan Area	25	-	-
6. Medan Kota	68	-	-
7. Medan Maimun	161	-	-
8. Medan Polonia	22	-	-
9. Medan Baru	105	-	-
10. Medan Selayang	23	-	-
11. Medan Sunggal	170	-	-
12. Medan Helvetia	47	-	-
13. Medan Petisah	124	-	-
14. Medan Barat	81	-	-
15. Medan Timur	194	-	-
16. Medan Perjuangan	15	-	-
17. Medan Tembung	101	-	-
18. Medan Deli	54	-	-
19. Medan Labuhan	50	-	-
20. Medan Marelan	29	-	-
21. Medan Belawan	16	-	-
Kota Medan Medan City			
2015	1 469	-	-
2014	358	-	-

Sumber : Dinas Kesehatan Kota Medan
 Source : Health Service of Medan City

Tabel 4.2.24 Donatur Di Palang Merah Indonesia Menurut Golongan Darah dan Bulan Tahun 2012-2015/*Number of Donor at Red Cross of Indonesia by Blood Type and Month 2012-2015*

Tahun/Bulan <i>Year/Month</i>	Golongan Darah <i>Blood Type</i>				Jumlah <i>Total</i>
	A	AB	B	O	
(1)	(2)	(3)	(4)	(5)	(6)
Januari/ <i>January</i>	418	128	477	785	1 808
Februari/ <i>February</i>	482	146	592	802	2 022
Maret/ <i>March</i>	986	227	1 191	1 606	4 010
April/ <i>April</i>	797	226	959	1 368	3 350
Mei/ <i>May</i>	828	198	913	1 340	3 279
Juni/ <i>June</i>	916	259	1 124	1 526	3 825
Juli/ <i>July</i>	395	119	449	668	1 631
Agustus/ <i>August</i>	830	253	1 125	1 497	3 705
September/ <i>September</i>	845	237	1 039	1 365	3 486
Oktober/ <i>October</i>	767	197	951	1 317	3 232
Nopember/ <i>November</i>	879	215	1 011	1 395	3 500
Desember/ <i>December</i>	1 018	283	1 241	1 696	4 238
Jumlah/<i>Total</i>					
2015	9 161	2 488	11 072	15 365	38 086
2014	8 064	2 428	9 901	13 845	34 238
2013	7 507	2 151	9 311	12 856	31 825
2012	7 163	2 270	8 314	11 790	29 537

Sumber : Palang Merah Indonesia Cabang Medan

Source : *Red Cross of Indonesia Branch of Medan City*

Tabel 4.2.25 Banyaknya Pemakaian Darah Oleh Rumah Sakit Dirinci Menurut Bulan Tahun 2010-2015/*Number of Using Blood at Hospital by Month 2010-2015*

Tahun/Kecamatan <i>Year/District</i>	Banyaknya Rumah Sakit <i>Number of Hospital</i>	Banyaknya Darah <i>Number of Blood (Bag)</i>
(1)	(2)	(3)
Januari/ <i>January</i>	86	3 409
Februari/ <i>February</i>	79	2 307
Maret/ <i>March</i>	79	2 883
April/ <i>April</i>	65	3 057
Mei/ <i>May</i>	78	3 471
Juni/ <i>June</i>	70	2 822
Juli/ <i>July</i>	72	2 800
Agustus/ <i>August</i>	65	2 643
September/ <i>September</i>	68	3 323
Oktober/ <i>October</i>	76	3 900
Nopember/ <i>November</i>	68	2 990
Desember/ <i>December</i>	70	3 364
Jumlah/Total		
2015	876	36 969
2014	139	34 395
2013	117	34 111
2012	45	31 858
2011	-	-
2010	41	27 736

Sumber : Palang Merah Indonesia Cabang Medan
 Source : *Red Cross of Indonesia Branch of Medan City*

Tabel 4.2.26 Apoteker, Apotek Dan Toko Obat Berizin Menurut Kecamatan di Kota Medan, 2015/ *Number of Pharmacist, Pharmacies and Drug Stores by District in Medan City, 2015*

Tahun/Kecamatan Year/District	Apoteker <i>Pharmacist</i>	Asisten Apoteker <i>Assistant Apoteker</i>	Apotek <i>Phar- macies</i>	Toko Obat Berizin <i>License Medicine Stores</i>
(1)	(2)	(3)	(4)	(5)
1. Medan Tuntungan	2	85	4	-
2. Medan Johor	2	6	10	5
3. Medan Amplas	-	2	2	-
4. Medan Denai	2	15	3	3
5. Medan Area	3	5	12	5
6. Medan Kota	7	11	11	5
7. Medan Maimun	3	64	4	1
8. Medan Polonia	1	7	3	3
9. Medan Baru	7	48	9	-
10. Medan Selayang	1	12	3	1
11. Medan Sunggal	1	23	13	2
12. Medan Helvetia	3	21	6	1
13. Medan Petisah	5	69	10	7
14. Medan Barat	28	28	4	3
15. Medan Timur	5	24	9	-
16. Medan Perjuangan	-	3	4	4
17. Medan Tembung	5	15	12	1
18. Medan Deli	4	26	6	2
19. Medan Labuhan	4	13	2	2
20. Medan Marelan	-	8	2	-
21. Medan Belawan	3	14	1	1
Kota Medan <i>Medan City</i>	86	499	130	46

Sumber : Dinas Kesehatan Kota Medan

Source : *Health Service of Medan City*

Tabel 4.2.27 Rumah Sakit Yang Mendapat Pelayanan Darah Dari UTD – PMI Cabang Medan Tahun 2015

1	R.S H.ADAM MALIK	24	R.S SUNDARI
2	R.S Dr.PIRNGADI MEDAN	25	R.S VINA ESTETICA
3	R.S HAJI MEDAN	26	R.S BOLONI
4	R.S ISLAM MALAHAYATI	27	R.S BUNDA THAMRIN
5	R.S PERMATA BUNDA	28	R.S BADRUL AINI
6	R.S IMELDA	29	R.S SARAH
7	R.S MITRA SEJATI	30	R.S HERNA
8	R.S METHODIST	31	R.S MARTONDI
9	R.S MUHAMMADIYAH	32	R.S STELLA MARIS
10	R.S SUFINA AZIZ	33	R.S RESTU IBU
11	R.S HARAPAN MAMA	34	R.S MARTHA FRISKA
12	R.S DELI	35	R.S MURNI TEGUH
13	R.S LUBUK PAKAM	36	R.S DELIMA
14	R.S MITRA MEDICA	37	R.S SALAM
15	R.S SITI HAJAR	38	R.S HELVETIA
16	R.S ESTOMIHI	39	R.S PTP
17	R.S BINA KASIH	40	R.S PELABUHAN
18	R.S ADVENT	41	R.S RUMKIT TK.II
19	R.S SARI MUTIARA	42	R.S SRI RATU
20	R.S SEMBIRING	43	KLINIK RASYIDA
21	R.S MATERNA	44	KLINIK GANESHA
22	R.S ST.ELISABETH	45	KLINIK ROSIVA
23	R.S BANDUNG	46	R.S BIDADARI

Tabel 4.2.27 Lanjutan/ *Continued*

47	R.S SUFINA AZIZ	70	R.S TANJUNG PURA
48	R.S SARI MUTIARA	71	R.S SIDIKALANG
49	R.S SINAR HUSNI	72	R.S BALIGE
50	R.S TERE MARGARETH	73	R.S SUNDARI
51	R.S STELLA MARIS	74	R.S SETIA BUDI
52	R.S WULAN WINDI	75	R.S DELI SERDANG
53	R.S INSANI	76	R.S BANGKATAN
54	R.S BHAYANGKARA	77	R.S PATAR ASIH
55	R.S ABD MALIK	78	KLINIK HADI B
56	R.S GRAND MEDISTRA	79	KLINIK PARMUSI
57	R.S MITRA HUSADA	80	KLINIK LINAWATI
58	R.S MELATI	81	KLINIK WAHYU
59	R.S BATHESDA	82	KLINIK MHC
60	R.S BAKTI	83	KLINIK JAGIR SINGH
61	R.S IBNU SALEH	84	KLINIK IMAN
62	R.S COLUMBIA ASIA	85	KLINIK ANDHIKA
63	R.S VITA INSANI	86	KLINIK LIBERTI
64	R.S HARAPAN BUNDA	87	KLINIK ZAKIYAH
65	R.S ADENAN ADENIN	88	KLINIK BAMBU II
66	R.S DJOELHAM BINJAI	89	KLINIK KARYA KASIH
67	R.S U KISARAN	90	KLINIK MAMA
68	R.S KABANJAHE	91	KLINIK META
69	R.S LATERZIA	92	KLINIK LAISYAH

Tabel 4.2.27 Lanjutan/ *Continued*

93	KLINIK M. ZAINUDDIN	106	KLINIK ROSITA
94	KLINIK SIFAU	107	KLINIK LIBERTI
95	KLINIK CANDRA KASIH	108	KLINIK TRIMURTI
96	KLINIK BERSAMA	109	KLINIK SINAR KASIH
97	KLINIK BRAYAN	110	KLINIK A.AMELIA
98	KLINIK ALFUADI	111	KLINIK AZZAHRA
99	KLINIK DR.F HUTAHURUK	112	KLINIK SENTOSA
100	KLINIK LISNA	113	KLINIK GASAM
101	KLINIK ALTARA	114	KLINIK SIFAU
102	KLINIK RIZKI	115	KLINIK RAFAEL
103	KLINIK AL-UMMAN	116	KLINIK M.PERSADA
104	KLINIK SEHAT	117	KLINIK ESSIVA
105	KLINIK DR.ADE TAUFIQ		

Sumber : Palang Merah Indonesia Cabang Medan

Source : Red Cross of Indonesia Branch of Medan City

Tabel 4.2.28 Banyaknya Pelayanan Keluarga Berencana Menurut Kecamatan Tahun 2010 – 2015/*Number of Family Panning Service by Kind of Facilities and District 2010 - 2015*

Tahun/Kecamatan <i>Year/District</i>	Sarana/Kind of Facilities				Jumlah <i>Total</i>
	Klinik KB <i>Clinic</i>	PPKBD <i>Semi Clinic</i>	Sub PPKBD <i>Sub Semi Clinic</i>	Dokter Praktek Swasta <i>Private Physician</i>	
(1)	(2)	(3)	(4)	(5)	(6)
1. Medan Tuntungan	9	9	75	2	95
2. Medan Johor	11	6	82	0	99
3. Medan Amplas	11	7	77	0	95
4. Medan Denai	12	6	82	0	100
5. Medan Area	9	12	172	0	193
6. Medan Kota	11	12	146	0	169
7. Medan Maimun	10	6	66	0	82
8. Medan Polonia	4	5	46	2	57
9. Medan Baru	5	6	64	2	77
10. Medan Selayang	3	6	63	0	72
11. Medan Sunggal	8	6	88	1	103
12. Medan Helvetia	8	7	88	5	108
13. Medan Petisah	10	7	69	4	90
14. Medan Barat	6	6	98	2	112
15. Medan Timur	9	11	128	0	148
16. Medan Perjuangan	8	9	128	1	146
17. Medan Tembung	7	7	95	0	109
18. Medan Deli	5	6	105	3	119
19. Medan Labuhan	13	6	99	1	119
20. Medan Marelán	7	5	88	1	101
21. Medan Belawan	6	6	143	1	156
Kota Medan					
Medan City					
2015	172	151	2 002	25	2 350
2014	175	151	2 002	25	2 353
2013	114	151	2 002	28	2 295
2012	201	151	1 955	87	2 394
2011	201	151	2 010	44	2 406
2010	204	151	1 954	61	2 370

Sumber : Badan Pemberdayaan Perempuan dan Keluarga Berencana
Source : *Coordinator In Board of Woman and Family Planning*

Tabel 4.2.29 Banyaknya Klinik Keluarga Berencana Menurut Status Dan Kecamatan Tahun 2010–2015/*Number of Family Planning Clinic by Kind and District 2010 - 2015*

Tahun/Kecamatan <i>Year/District</i>	Status Klinik KB <i>Kind of Clinic</i>				Jumlah <i>Total</i>
	Depkes <i>Government</i>	ABRI <i>Military</i>	IPL	Swasta <i>Private</i>	
(1)	(2)	(3)	(4)	(5)	(6)
1. Medan Tuntungan	3	-	-	6	9
2. Medan Johor	2	-	-	9	11
3. Medan Amplas	2	-	-	9	11
4. Medan Denai	4	1	-	7	12
5. Medan Area	3	-	-	6	9
6. Medan Kota	3	-	-	8	11
7. Medan Maimun	1	-	-	9	10
8. Medan Polonia	2	1	-	1	4
9. Medan Baru	2	1	-	2	5
10. Medan Selayang	1	1	-	1	3
11. Medan Sunggal	3	-	-	5	8
12. Medan Helvetia	3	2	-	3	8
13. Medan Petisah	3	-	-	7	10
14. Medan Barat	4	1	-	1	6
15. Medan Timur	2	-	-	7	9
16. Medan Perjuangan	1	-	-	7	8
17. Medan Tembung	2	-	-	5	7
18. Medan Deli	2	-	-	3	5
19. Medan Labuhan	3	-	-	10	13
20. Medan Marelan	1	-	-	6	7
21. Medan Belawan	3	2	-	1	6
Kota Medan					
Medan City					
2015	50	9	-	113	172
2014	44	9	2	121	176
2013	92	-	2	112	206
2012	90	6	-	111	207
2011	80	10	-	111	201
2010	82	11	-	111	204

Sumber : Badan Pemberdayaan Perempuan dan Keluarga Berencana
 Source : *Coordinator In Board of Woman and Family Planning*

Tabel 4.2.30 Banyaknya Akseptor Baru Keluarga Berencana Menurut Kecamatan Tahun 2010 – 2015/*Number of New Acceptors by District 2010 - 2015*

Tahun/Kecamatan <i>Year/District</i>	Akseptor KB Baru <i>New Acceptors</i>			
	PUS <i>Fertile Age Couple</i>	Target <i>Target</i>	Realisasi <i>Achievement</i>	Persentase <i>Percentage</i>
(1)	(2)	(3)	(4)	(5)
1. Medan Tuntungan	12 306	1 456	1 636	112,4
2. Medan Johor	20 144	2 827	2 698	95,4
3. Medan Amplas	22 784	3 641	3 221	88,5
4. Medan Denai	24 547	3 704	3 325	89,8
5. Medan Area	14 403	2 130	2 157	101,3
6. Medan Kota	9 635	1 735	1 234	71,1
7. Medan Maimun	6 034	790	1 334	168,9
8. Medan Polonia	8 214	1 008	1 394	138,3
9. Medan Baru	6 450	1 110	1 130	101,8
10. Medan Selayang	18 480	2 593	5 091	196,3
11. Medan Sunggal	20 809	3 198	3 023	94,5
12. Medan Helvetia	26 173	3 626	3 545	97,8
13. Medan Petisah	10 113	1 601	2 181	136,2
14. Medan Barat	7 673	782	1 143	146,2
15. Medan Timur	15 737	2 110	2 541	120,4
16. Medan Perjuangan	14 495	1 958	1 807	92,3
17. Medan Tembung	19 228	3 196	2 641	82,6
18. Medan Deli	26 195	2 962	3 983	134,5
19. Medan Labuhan	22 970	2 770	3 438	124,1
20. Medan Marelan	25 042	2 674	3 329	124,5
21. Medan Belawan	16 419	1 846	2 074	112,4
Kota Medan				
Medan City				
2015	347 851	47 717	52 925	110,90
2014	335 334	53 085	58 768	110,71
2013	229 879	65 764	54 268	82,52
2012	330 376	51 361	46 936	91,38
2011	369 973	49 296	48 294	97,97
2010	367 865	49 447	51 775	104,71
Sumber	: Badan Pemberdayaan Perempuan dan Keluarga Berencana			
Source	: <i>Coordinator In Board of Woman and Family Planning</i>			

Tabel 4.2.31 Pencapaian Akseptor Keluarga Berencana Aktif Dan Reaktif Menurut Kecamatan Tahun 2010 – 2015/*Achievement of Panca Target of Active and Reactive Acceptors by District 2010 - 2015*

Tahun/Kecamatan <i>Year/District</i>	Akseptor KB Aktif <i>Active Acceptors</i>		
	Target <i>Target</i>	Pencapaian <i>Achievement</i>	Persentase <i>Percentage</i>
(1)	(2)	(3)	(4)
1. Medan Tuntungan	-	9 036	-
2. Medan Johor	-	15 067	-
3. Medan Amplas	-	15 382	-
4. Medan Denai	-	17 873	-
5. Medan Area	-	10 121	-
6. Medan Kota	-	7 385	-
7. Medan Maimun	-	4 543	-
8. Medan Polonia	-	6 200	-
9. Medan Baru	-	4 368	-
10. Medan Selayang	-	13 178	-
11. Medan Sunggal	-	14 881	-
12. Medan Helvetia	-	19 120	-
13. Medan Petisah	-	7 242	-
14. Medan Barat	-	6 231	-
15. Medan Timur	-	12 124	-
16. Medan Perjuangan	-	11 525	-
17. Medan Tembung	-	13 870	-
18. Medan Deli	-	22 307	-
19. Medan Labuhan	-	18 168	-
20. Medan Marelan	-	18 666	-
21. Medan Belawan	-	13 082	-
Kota Medan			
Medan City			
2015	-	260 369	-
2014	333 525	244 362	73,27
2013	326 371	229 879	70,43
2012	330 376	221 063	66,91
2011	227 129	221 802	97,65
2010	247 796	214 134	86,42

Sumber : Badan Pemberdayaan Perempuan dan Keluarga Berencana

Source : *Coordinator In Board of Woman and Family Planning*

Tabel 4.2.32 Pencapaian Akseptor KB Menurut Alat Kontrasepsi Dan Kecamatan Tahun 2010 – 2015/*Achievement of Panca Target of Acceptors by Contraceptive and District 2010 - 2015*

Tahun/Kecamatan <i>Year/District</i>	Alat Kontrasepsi/ <i>Contraceptive</i>		
	Pil <i>Tablet</i>	IUD	Kondom <i>Condom</i>
(1)	(2)	(3)	(4)
1. Medan Tuntungan	2 235	1 464	415
2. Medan Johor	4 230	1 877	1 258
3. Medan Amplas	4 892	2 117	1 084
4. Medan Denai	5 151	3 194	2 395
5. Medan Area	2 475	2 000	765
6. Medan Kota	2 239	855	901
7. Medan Maimun	1 057	503	356
8. Medan Polonia	1 963	517	581
9. Medan Baru	853	1 025	271
10. Medan Selayang	3 535	1 438	1 599
11. Medan Sunggal	4 700	1 925	1 096
12. Medan Helvetia	5 548	2 398	1 522
13. Medan Petisah	1 647	1 011	327
14. Medan Barat	1 205	955	385
15. Medan Timur	3 373	1 529	1 535
16. Medan Perjuangan	3 322	1 419	1 259
17. Medan Tembung	3 662	1 344	427
18. Medan Deli	8 933	2 199	1 266
19. Medan Labuhan	6 218	1 614	855
20. Medan Marelan	7 137	917	700
21. Medan Belawan	4 789	970	662
Kota Medan			
Medan City			
2015	79 164	31 271	19 659
2014	18 743	3 120	5 681
2013	17 942	3 592	5 006
2012	13 476	3 374	4 283
2011	69 391	34 376	11 951
2010	70 126	29 156	10 705

Tabel 4.2.32 Lanjutan/*Continued*

Tahun/Kecamatan <i>Year/District</i>	Alat Kontrasepsi/ <i>Contraceptive</i>	
	Suntik <i>Injection</i>	Implant <i>Implant</i>
(1)	(5)	(6)
1. Medan Tuntungan	3 208	1 072
2. Medan Johor	5 425	1 251
3. Medan Amplas	5 093	1 538
4. Medan Denai	4 921	1 532
5. Medan Area	3 523	566
6. Medan Kota	2 277	695
7. Medan Maimun	1 385	770
8. Medan Polonia	1 857	874
9. Medan Baru	1 160	639
10. Medan Selayang	4 236	1 232
11. Medan Sunggal	4 864	1 040
12. Medan Helvetia	6 036	1 849
13. Medan Petisah	3 009	447
14. Medan Barat	2 144	730
15. Medan Timur	3 399	1 219
16. Medan Perjuangan	4 139	836
17. Medan Tembung	6 460	1 291
18. Medan Deli	8 308	741
19. Medan Labuhan	5 878	2 544
20. Medan Marelan	7 897	1 368
21. Medan Belawan	4 796	1 146
Kota Medan Medan City		
2015	89 175	23 380
2014	24 091	4 052
2013	21 765	3 634
2012	17 621	3 114
2011	76 108	29 976
2010	75 984	28 163

Tabel 4.2.32 Lanjutan/*Continued*

Tahun/Kecamatan <i>Year/District</i>	Alat Kontrasepsi/ <i>Contraceptive</i>		
	MOP <i>MOP</i>	MOW <i>MOW</i>	Jumlah <i>Total</i>
(1)	(7)	(8)	(9)
1. Medan Tuntungan	37	605	9 036
2. Medan Johor	138	888	15 067
3. Medan Amplas	74	584	15 382
4. Medan Denai	102	578	17 873
5. Medan Area	98	694	10 121
6. Medan Kota	95	323	7 385
7. Medan Maimun	95	377	4 543
8. Medan Polonia	49	359	6 200
9. Medan Baru	23	397	4 368
10. Medan Selayang	40	1 098	13 178
11. Medan Sunggal	72	1 184	14 881
12. Medan Helvetia	89	1 678	19 120
13. Medan Petisah	61	740	7 242
14. Medan Barat	212	600	6 231
15. Medan Timur	195	874	12 124
16. Medan Perjuangan	91	459	11 525
17. Medan Tembung	139	547	13 870
18. Medan Deli	254	606	22 307
19. Medan Labuhan	198	861	18 168
20. Medan Marelan	131	516	18 666
21. Medan Belawan	299	420	13 082
Kota Medan			
Medan City			
2015	2492	14 388	260 369
2014	774	2 307	58 768
2013	260	2 475	54 674
2012	2 887	2 181	25 803
2011	1 826	2 015	106 084
2010	1 224	1 787	8 587

Sumber : Badan Pemberdayaan Perempuan dan Keluarga Berencana

Source : *Coordinator In Board of Woman and Family Planning*

Tabel 4.2.33 Akseptor KB Baru Menurut Alat Kontrasepsi Yang Digunakan Tahun 2010 – 2015/*Number of New Acceptors by Contraceptive Method and District 2010 - 2015*

Tahun/Kecamatan <i>Year/District</i>	Alat Kontrasepsi/ <i>Contraceptive</i>		
	Pil <i>Tablet</i>	IUD	Kondom <i>Condom</i>
(1)	(2)	(3)	(4)
1. Medan Tuntungan	2 235	1 464	415
2. Medan Johor	4 230	1 877	1 258
3. Medan Amplas	4 892	2 117	1 084
4. Medan Denai	5 151	3 194	2 395
5. Medan Area	2 475	2 000	765
6. Medan Kota	2 239	855	901
7. Medan Maimun	1 057	503	356
8. Medan Polonia	1 963	517	581
9. Medan Baru	853	1 025	271
10. Medan Selayang	3 535	1 438	1 599
11. Medan Sunggal	4 700	1 925	1 096
12. Medan Helvetia	5 548	2 398	1 522
13. Medan Petisah	1 647	1 011	327
14. Medan Barat	1 205	955	385
15. Medan Timur	3 373	1 529	1 535
16. Medan Perjuangan	3 322	1 419	1 259
17. Medan Tembung	3 662	1 344	427
18. Medan Deli	8 933	2 199	1 266
19. Medan Labuhan	6 218	1 614	855
20. Medan Marelan	7 137	917	700
21. Medan Belawan	4 789	970	662
Kota Medan <i>Medan City</i>			
2015	79 164	31 271	19 659
2014	74 637	30 844	16 887
2013	17 933	3 593	5 006
2012	1 148	435	352
2011	13 376	3 913	8 476
2010	16 534	3 895	8 587

Tabel 4.3.33 Lanjutan/*Continued*

Tahun/Kecamatan <i>Year/District</i>	Alat Kontrasepsi/ <i>Contraceptive</i>	
	Suntik <i>Injection</i>	Implant <i>Implant</i>
(1)	(5)	(6)
1. Medan Tuntungan	3 208	1 072
2. Medan Johor	5 425	1 251
3. Medan Amplas	5 093	1 538
4. Medan Denai	4 921	1 532
5. Medan Area	3 523	566
6. Medan Kota	2 277	695
7. Medan Maimun	1 385	770
8. Medan Polonia	1 857	874
9. Medan Baru	1 160	639
10. Medan Selayang	4 236	1 232
11. Medan Sunggal	4 864	1 040
12. Medan Helvetia	6 036	1 849
13. Medan Petisah	3 009	447
14. Medan Barat	2 144	730
15. Medan Timur	3 399	1 219
16. Medan Perjuangan	4 139	836
17. Medan Tembung	6 460	1 291
18. Medan Deli	8 308	741
19. Medan Labuhan	5 878	2 544
20. Medan Marelan	7 897	1 368
21. Medan Belawan	4 796	1 146
Kota Medan		
Medan City		
2015	90 015	23 380
2014	85 209	20 805
2013	21 765	3 634
2012	1 400	493
2011	16 111	174
2010	17 468	487

Tabel 4.2.33 Lanjutan/*Continued*

Tahun/Kecamatan <i>Year/District</i>	Alat Kontrasepsi/ <i>Contraceptive</i>		
	MOP <i>MOP</i>	MOW <i>MOW</i>	Jumlah <i>Total</i>
(1)	(7)	(8)	(9)
1. Medan Tuntungan	37	605	9 036
2. Medan Johor	138	888	15 067
3. Medan Amplas	74	584	15 382
4. Medan Denai	102	578	17 873
5. Medan Area	98	694	10 121
6. Medan Kota	95	323	7 385
7. Medan Maimun	95	377	4 543
8. Medan Polonia	49	359	6 200
9. Medan Baru	23	397	4 368
10. Medan Selayang	40	1 098	13 178
11. Medan Sunggal	72	1 184	14 881
12. Medan Helvetia	89	1 678	19 120
13. Medan Petisah	61	740	7 242
14. Medan Barat	212	600	6 231
15. Medan Timur	195	874	12 124
16. Medan Perjuangan	91	459	11 525
17. Medan Tembung	139	547	13 870
18. Medan Deli	254	606	22 307
19. Medan Labuhan	198	861	18 168
20. Medan Marelan	131	516	18 666
21. Medan Belawan	299	420	13 082
Kota Medan Medan City			
2015	2 492	14 388	260 369
2014	2 524	13 456	244 362
2013	260	2 475	54 666
2012	-	242	2 135
2011	76	175	16 536
2010	153	107	18 215

Sumber : Badan Pemberdayaan Perempuan dan Keluarga Berencana

Source : *Coordinator In Board of Woman and Family Planning*

Tabel 4.3.1 Jumlah Penduduk Menurut Kecamatan dan Agama yang Dianut di Kota Medan, 2015/ *Population by Subdistrict and Religion in Medan City, 2015*

Tahun/Kecamatan <i>Year/District</i>	Islam <i>Islam</i>	Protestan <i>Christian</i>	Katolik <i>Catholic</i>	Hindu <i>Hindu</i>	Budha <i>Buddha</i>	Lainnya <i>Other</i>
(1)	(2)	(3)	(4)	(5)	(6)	(7)
1. Medan Tuntungan	62 396	19 414	10 301	133	101	-
2. Medan Johor	72 082	28 660	12 229	15 563	11 733	-
3. Medan Amplas	87 979	24 391	3 223	737	192	-
4. Medan Denai	132 193	42 565	9 095	107	866	-
5. Medan Area	9 467	6 807	1 647	429	28 918	13
6. Medan Kota	37 373	-	21 948	314	23 578	-
7. Medan Maimun	8 000	232	261	231	125	-
8. Medan Polonia	25 000	8 822	369	2 494	7 615	-
9. Medan Baru	21 459	17 653	6 536	2 450	3 989	-
10. Medan Selayang	51 674	24 286	8 678	1 385	1 097	-
11. Medan Sunggal	64 658	29 963	20 737	9 136	12 808	-
12. Medan Helvetia	84 717	30 174	14 190	408	3 188	-
13. Medan Petisah	48 399	26 872	2 901	2 050	21 595	-
14. Medan Barat	51 212	14 793	4 995	1 325	25 801	-
15. Medan Timur	765	18 075	5 485	3 824	13 565	-
16. Medan Perjuangan	71 529	27 756	2 462	1 196	14 983	7
17. Medan Tembung	108 675	40 875	2 179	917	9 340	-
18. Medan Deli	100 530	8 386	2 536	478	12 243	-
19. Medan Labuhan	90 849	24 944	6 281	29	7 753	-
20. Medan Marelan	11 494	4 372	2 691	227	6 467	33
21. Medan Belawan	67 090	19 836	4 893	76	3 689	-
Kota Medan <i>Medan City</i>	1 207 541	418 876	143 637	43 509	209 646	53

Sumber : Kantor Kementerian Agama Kota Medan

Source : *The Ministry of Religious Affairs of Medan City*

Tabel 4.3.2 Jumlah Tempat Peribadatan Menurut Kecamatan di Kota Medan, 2015/ *Number of Worship Facilities by Subdistrict in Pasuruan Regency, 2015*

Tahun/Kecamatan <i>Year/District</i>	Masjid <i>Mosque</i>	Mushola <i>Mushola</i>	Gereja Protestan <i>Christian Church</i>	Gereja Katholik <i>Catholic Church</i>	Pura <i>Temple</i>	Vihara <i>Vihara</i>
(1)	(2)	(3)	(4)	(5)	(6)	(7)
1. Medan Tuntungan	42	10	-	-	2	-
2. Medan Johor	65	14	15	-	-	2
3. Medan Amplas	58	28	15	10	-	1
4. Medan Denai	81	44	72	4	-	4
5. Medan Area	52	58	4	3	-	27
6. Medan Kota	34	34	30	-	-	12
7. Medan Maimun	24	26	4	2	-	1
8. Medan Polonia	22	7	12	4	2	13
9. Medan Baru	14	26	10	8	2	1
10. Medan Selayang	48	108	18	18	1	-
11. Medan Sunggal	64	22	13	12	7	8
12. Medan Helvetia	65	32	23	3	1	8
13. Medan Petisah	35	19	-	33	-	12
14. Medan Barat	38	28	7	7	1	5
15. Medan Timur	51	31	15	10	1	6
16. Medan Perjuangan	58	22	38	-	1	3
17. Medan Tembung	61	11	31	-	1	2
18. Medan Deli	51	62	6	5	3	13
19. Medan Labuhan	39	35	13	6	-	5
20. Medan Marelan	46	25	12	1	-	3
21. Medan Belawan	28	106	31	6	-	4
Kota Medan <i>Medan City</i>	976	748	369	132	22	130

Sumber : Kantor Kementerian Agama Kota Medan

Source : *The Ministry of Religious Affairs of Medan City*

Tabel 4.3.3 Banyaknya P3N dan Nikah Dirinci Menurut Kecamatan Tahun 2015/Number of Assistant Officer and Marriage 2015

Tahun/Kecamatan Year/District	P3N & Wali Hakim	Nikah Marriage
(1)	(2)	(3)
1. Medan Tuntungan	2	-
2. Medan Johor	6	-
3. Medan Amplas	3	-
4. Medan Denai	5	-
5. Medan Area	5	-
6. Medan Kota	8	-
7. Medan Maimun	1	-
8. Medan Polonia	2	-
9. Medan Baru	1	-
10. Medan Selayang	3	-
11. Medan Sunggal	4	-
12. Medan Helvetia	3	-
13. Medan Petisah	4	-
14. Medan Barat	1	-
15. Medan Timur	6	-
16. Medan Perjuangan	4	-
17. Medan Tembung	4	-
18. Medan Deli	6	-
19. Medan Labuhan	6	-
20. Medan Marelan	3	-
21. Medan Belawan	4	-
Kota Medan Medan City		
2015	81	-
2014	107	11 758
2013	110	14 902

Sumber : Kantor Kementrian Agama Kota Medan

Source : The Ministry of Religious Affairs of Medan City

Tabel 4.3.4 Banyaknya Penerimaan Zakat Fitrah Menurut Kecamatan Tahun 2015/Number of Obligatory Alms Received by District 2015

Tahun/Kecamatan Year/District	Jumlah Muzakki (Jiwa)	Penerimaan Zakat Fitrah	
		Beras (Kg)	Uang
(1)	(2)	(3)	(4)
1. Medan Tuntungan	42 770	13 580	64 900 000
2. Medan Johor	24 120	8 650	285 400 000
3. Medan Amplas	31 514	25 425	393 950 000
4. Medan Denai	36 937	78 670	284 276 000
5. Medan Area	15 514	34 438,5	57 631 000
6. Medan Kota	32 557	69 250	38 365
7. Medan Maimun	590	1 216	36 945 000
8. Medan Polonia	18 390	365 247	198 612 000
9. Medan Baru	24 692	18 570	299 860 000
10. Medan Selayang	15 192	23 682	115 414 700
11. Medan Sunggal	123 534	179 109,3	1196 705 000
12. Medan Helvetia	37 917	75 375	18 000 000
13. Medan Petisah	38 934	51 233,2	173 754 000
14. Medan Barat	625	195	24 465 000
15. Medan Timur	8 270	68 581	202 000 000
16. Medan Perjuangan	17 466	27 277	187 418 700
17. Medan Tembung	37 209	4 539	436 806 500
18. Medan Deli	41 808	48 600	424 057 000
19. Medan Labuhan	24 794	15 674	92 200 000
20. Medan Marelan	30 712	100 412,3	17 600 600
21. Medan Belawan	65 514	177 533,7	22 980 000
Kota Medan			
Medan City			
2015	*	*	*
2014	*	*	*
2013	*	*	*
2012	*	*	*
2011	669 086	1 387 258	4 633 013 865

Keterangan/Note : *) Data tidak tersedia/ Data is not available

Sumber : Kantor Kementerian Agama Kota Medan

Source : The Ministry of Religious Affairs of Medan City

Tabel 4.3.5 Banyaknya Pengeluaran Zakat Fitrah Dirinci Menurut Kecamatan Tahun 2010 – 2015/Number of Obligatory Alms Distributed by District 2010 - 2015

Tahun/Kecamatan Year/District	Jumlah Mustahik (Jiwa)	Pengeluaran Zakat Fitrah Obligatory Alms	
		Beras (Kg)	Uang (Rp)
(1)	(2)	(3)	(4)
1. Medan Tuntungan	1 824	13 580	64 900 000
2. Medan Johor	11 735	8 650	285 400 000
3. Medan Amplas	31 507	25 425	393 950 000
4. Medan Denai	14 790	78 670	284 276 000
5. Medan Area	5 604	34 438,5	57 631 000
6. Medan Kota	10 551	69 250	38 365
7. Medan Maimun	398	1 216	36 945 000
8. Medan Polonia	1 996	365 247	198 612 000
9. Medan Baru	35 400	18 570	299 860 000
10. Medan Selayang	3 641	23 682	115 414 700
11. Medan Sunggal	44 315	179 109,3	1196 705 000
12. Medan Helvetia	13 737	75 375	18 000 000
13. Medan Petisah	11 351	51 233,2	173 754 000
14. Medan Barat	651	195	24 465 000
15. Medan Timur	5 800	68 581	202 000 000
16. Medan Perjuangan	5 726	27 277	187 418 700
17. Medan Tembung	5 234	4 539	436 806 500
18. Medan Deli	6 738	48 600	424 057 000
19. Medan Labuhan	2 814	15 674	92 200 000
20. Medan Marelan	8 895	100 412,3	17 600 600
21. Medan Belawan	15 410	177 533,7	22 980 000
Kota Medan			
Medan City			
2015	*	*	*
2014	*	*	*
2013	*	*	*
2012	*	*	*
2011	239 117	1 387 258	4 633 013 865
2010	239 049	366 269 479,3	4 628 328 865

Keterangan/Note : Data tidak tersedia/ Data is not available

Sumber : Kantor Kementerian Agama Kota Medan

Source : The Ministry of Religious Affairs of Medan City

Tabel 4.3.6 Pemberi dan Penerima Qurban Dirinci Menurut Kecamatan Tahun 2010-2015/*Giving and Receiving Sacrifice by District 2010 - 2015*

Tahun/Kecamatan <i>Year/District</i>	Pemberi Qurban	Penerima Qurban	Jenis Hewan Qurban			
			Kerbau	Sapi	Kambing	Jumlah
(1)	(2)	(3)	(4)	(5)	(6)	(7)
1. Medan Tuntungan	720	0	0	97	41	138
2. Medan Johor	890	11 200	0	236	288	524
3. Medan Amplas	485	25 190	0	339	146	485
4. Medan Denai	3 774	51 060	0	518	148	666
5. Medan Area	434	22 006	0	411	23	434
6. Medan Kota	1 462	16 422	0	194	104	298
7. Medan Maimun	146 976	11 079	597	450	2 131	3178
8. Medan Polonia	1 703	23 570	2	210	233	445
9. Medan Baru	669	8 028	0	77	130	207
10. Medan Selayang	1 663	17 636	0	214	165	379
11. Medan Sunggal	2 666	15 605	0	410	264	674
12. Medan Helvetia	3 375	43 920	0	441	288	729
13. Medan Petisah	1 248	4 992	0	233	93	326
14. Medan Barat	1 435	10 425	0	198	46	244
15. Medan Timur	1 083	15 520	0	151	26	177
16. Medan Perjuangan	2 927	19 270	0	521	120	641
17. Medan Tembung	4 218	35 972	0	586	116	702
18. Medan Deli	1	0	5	15	23	43
19. Medan Labuhan	1 067	9 616	0	127	177	304
20. Medan Marelan	979	14 789	0	169	157	326
21. Medan Belawan	814	8 000	0	111	47	158
Kota Medan						
Medan City						
2015	*	*	*	*	*	*
2014	*	*	*	*	*	*
2013	*	*	*	*	*	*
2012	178 589	364 300	604	5 708	4 766	11 078
2011	74 304	2 232 035	2	5 783	3 561	9 344
2010	74 049	2 232 035	2	5 766	3 485	9 253

Keterangan/*Note* : Data tidak tersedia/ *Data is not available*

Sumber : Kantor Kementerian Agama Kota Medan

Source : *The Ministry of Religious Affairs of Medan City*

Tabel 4.3.7 Banyaknya Jemaah Haji Dirinci Menurut Kecamatan Tahun 2010-2015/
Number of Moslem Pilgrims by District 2010 - 2015

Tahun/Kecamatan Year/District	Terdaftar/Registered			Berangkat/Departure		
	Laki- Laki Male	Perem- puan Female	Jumlah Total	Laki- Laki Male	Perem- puan Female	Jumlah Total
(1)	(2)	(3)	(4)	(5)	(6)	(7)
1. Medan Tuntungan	19	30	49	19	30	49
2. Medan Johor	80	116	196	80	116	196
3. Medan Amplas	90	130	220	90	130	220
4. Medan Denai	83	81	164	83	81	164
5. Medan Area	70	108	178	70	108	178
6. Medan Kota	18	26	44	18	26	44
7. Medan Maimun	21	25	46	21	25	46
8. Medan Polonia	10	19	29	10	19	29
9. Medan Baru	11	17	28	11	17	28
10. Medan Selayang	45	62	107	45	62	107
11. Medan Sunggal	37	61	98	37	61	98
12. Medan Helvetia	72	90	162	72	90	162
13. Medan Petisah	16	26	42	16	26	42
14. Medan Barat	39	56	95	39	56	95
15. Medan Timur	49	45	94	49	45	94
16. Medan Perjuangan	36	49	85	36	49	85
17. Medan Tembung	70	105	175	70	105	175
18. Medan Deli	41	38	79	41	38	79
19. Medan Labuhan	25	45	70	25	45	70
20. Medan Marelan	33	42	75	33	42	75
21. Medan Belawan	21	23	44	21	23	44
Kota Medan						
Medan City						
2015	886	1 194	2 080	886	1 194	2 080
2014	*	*	*	*	*	*
2013	888	1 341	2 229	877	1 327	2 204
2012	1 154	1 714	2 868	1 149	1 701	2 850
2011	1 039	1 039	2 632	1 028	1 582	2 610
2010	1 003	1 416	2 419	-	-	-

Tabel 4.3.7 Lanjutan/*Continued*

Tahun/Kecamatan <i>Year/District</i>	Batal Berangkat / <i>Cancel</i>				Wafat Di Arab <i>Saudi/Death In Arabic</i>		Jumlah <i>Total</i>
	Meninggal <i>Death</i>	Sakit <i>Sick</i>	Hamil <i>Pregnant</i>	Undur Diri <i>Resign</i>	Laki- Laki <i>Male</i>	Perempuan <i>Female</i>	
(1)	(8)	(9)	(10)	(11)	(12)	(13)	(14)
1. Medan Tuntungan	-	-	-	-	-	-	-
2. Medan Johor	-	2	-	-	-	-	-
3. Medan Amplas	1	-	-	-	-	1	-
4. Medan Denai	-	-	-	-	-	-	-
5. Medan Area	-	-	-	-	1	-	-
6. Medan Kota	-	-	-	2	-	-	-
7. Medan Maimun	-	-	-	-	-	-	-
8. Medan Polonia	-	-	-	-	-	-	-
9. Medan Baru	-	-	-	-	-	-	-
10. Medan Selayang	-	-	-	3	-	-	-
11. Medan Sunggal	-	1	-	8	-	-	-
12. Medan Helvetia	1	-	-	-	1	-	-
13. Medan Petisah	-	-	-	-	-	-	-
14. Medan Barat	-	1	-	1	-	-	-
15. Medan Timur	-	1	-	-	-	-	-
16. Medan Perjuangan	-	-	-	-	-	-	-
17. Medan Tembung	-	-	-	3	-	-	-
18. Medan Deli	-	-	-	-	-	2	-
19. Medan Labuhan	1	-	-	-	-	-	-
20. Medan Marelan	-	-	-	-	-	-	-
21. Medan Belawan	-	-	-	-	-	-	-
Kota Medan							
Medan City							
2015	-	-	-	-	2	3	-
2014	*	*	*	*	*	*	*
2013	3	5	-	17	2	-	2
2012	6	6	2	4	3	3	6
2011	7	4	1	10	2	2	4
2010	-	-	-	-	-	-	-

Sumber : Kantor Urusan Haji Kota Medan
 Source : *Moslem Pilgrims of Service of Medan City*

Tabel 4.3.7 Lanjutan/*Continued*

Tahun/Kecamatan <i>Year/District</i>	Kembali Ke Tanah Air / <i>Come Back</i>		
	Laki-Laki <i>Male</i>	Perempuan <i>Female</i>	Jumlah <i>Total</i>
(1)	(14)	(15)	(16)
1. Medan Tuntungan	19	30	49
2. Medan Johor	80	116	196
3. Medan Amplas	90	129	219
4. Medan Denai	83	81	164
5. Medan Area	69	108	177
6. Medan Kota	18	26	44
7. Medan Maimun	21	25	46
8. Medan Polonia	10	19	29
9. Medan Baru	11	17	28
10. Medan Selayang	45	62	107
11. Medan Sunggal	37	61	98
12. Medan Helvetia	71	90	161
13. Medan Petisah	16	26	42
14. Medan Barat	39	56	95
15. Medan Timur	49	45	94
16. Medan Perjuangan	36	49	85
17. Medan Tembung	70	105	175
18. Medan Deli	41	36	77
19. Medan Labuhan	25	45	70
20. Medan Marelan	33	42	75
21. Medan Belawan	21	23	44
Kota Medan			
Medan City			
2015	884	1 191	2 075
2014	*	*	*
2013	875	1 327	2 202
2012	1 146	1 698	2 844
2011	1 026	1 580	2 606
2010	-	-	-

Sumber : Kantor Urusan Haji Kota Medan

Source : *Moslem Pilgrims of Service of Medan City*

Tabel 4.3.8 Banyaknya Jemaah Haji Dirinci Menurut Pendidikan Tahun 2015/*Number of Moslem Pilgrims by Education 2015*

Tahun/Kecamatan <i>Year/District</i>	Pendidikan/Education						
	SD	SMP	SLTA	SM	S1	S2	S3
(1)	(2)	(3)	(4)	(5)	(6)	(7)	(8)
1. Medan Tuntungan	10	9	19	0	15	2	0
2. Medan Johor	8	9	76	26	80	15	4
3. Medan Amplas	19	35	47	10	60	7	0
4. Medan Denai	23	18	61	16	60	6	1
5. Medan Area	18	15	63	9	43	3	0
6. Medan Kota	12	7	29	8	28	8	0
7. Medan Maimun	4	5	24	2	13	2	1
8. Medan Polonia	4	2	8	0	5	1	0
9. Medan Baru	0	1	5	2	9	9	1
10. Medan Selayang	15	9	30	7	35	8	4
11. Medan Sunggal	14	20	44	11	38	7	0
12. Medan Helvetia	26	9	85	13	50	6	1
13. Medan Petisah	6	7	27	8	19	3	2
14. Medan Barat	20	6	39	8	8	2	1
15. Medan Timur	12	14	44	10	32	6	1
16. Medan Perjuangan	9	9	33	8	29	2	1
17. Medan Tembung	35	24	74	9	46	10	0
18. Medan Deli	13	3	21	8	10	3	0
19. Medan Labuhan	6	7	16	4	9	0	0
20. Medan Marelان	21	15	29	3	23	2	1
21. Medan Belawan	8	6	14	5	3	1	0
Kota Medan							
Medan City							
2015	*	*	*	*	*	*	*
2014	*	*	*	*	*	*	*
2013	283	230	788	167	615	103	18
2012	401	360	1043	190	703	116	7

Keterangan/Note : Data tahun 2015 tidak tersedia/ *Data on 2015 is not available*

Sumber : Kantor Urusan Haji Kota Medan
 Source : *Moslem Pilgrims of Service of Medan City*

Tabel 4.3.9 Banyaknya Jemaah Haji Dirinci Menurut Pekerjaan Tahun 2015/*Number of Moslem Pilgrims by Job 2015*

Tahun/Kecamatan <i>Year/District</i>	Pekerjaan/Job				
	PNS	TNI/ POLRI	PDG	TANI	SWT
(1)	(2)	(3)	(4)	(5)	(6)
1. Medan Tuntungan	14	0	2	3	11
2. Medan Johor	64	1	2	2	45
3. Medan Amplas	41	1	6	0	43
4. Medan Denai	60	3	8	2	38
5. Medan Area	25	2	10	2	40
6. Medan Kota	20	1	2	2	26
7. Medan Maimun	11	0	1	0	12
8. Medan Polonia	1	2	1	0	7
9. Medan Baru	15	1	1	0	5
10. Medan Selayang	25	0	3	1	36
11. Medan Sunggal	25	4	5	4	41
12. Medan Helvetia	40	3	1	2	50
13. Medan Petisah	13	0	1	0	24
14. Medan Barat	13	2	4	1	18
15. Medan Timur	24	2	2	3	27
16. Medan Perjuangan	20	0	4	0	28
17. Medan Tembung	43	5	8	3	50
18. Medan Deli	9	1	2	0	13
19. Medan Labuhan	3	0	1	0	13
20. Medan Marelan	17	0	2	4	20
21. Medan Belawan	2	0	3	1	10
Kota Medan					
Medan City					
2015	*	*	*	*	*
2014	*	*	*	*	*
2013	485	28	69	30	557
2012	548	16	71	24	790

Tabel 4.3.9 Lanjutan/*Continued*

Tahun/Kecamatan <i>Year/District</i>	<i>Pekerjaan/Job</i>			
	IRT	PSN	BUMN/ BUMD	MHS
(1)	(7)	(8)	(9)	(10)
1. Medan Tuntungan	18	3	3	1
2. Medan Johor	68	11	22	3
3. Medan Amplas	72	3	12	0
4. Medan Denai	63	5	5	1
5. Medan Area	62	1	9	0
6. Medan Kota	32	4	5	0
7. Medan Maimun	17	2	7	1
8. Medan Polonia	6	1	2	0
9. Medan Baru	4	0	1	0
10. Medan Selayang	33	1	7	2
11. Medan Sunggal	42	2	8	3
12. Medan Helvetia	75	4	13	2
13. Medan Petisah	26	3	3	2
14. Medan Barat	33	3	4	6
15. Medan Timur	45	5	9	2
16. Medan Perjuangan	29	2	8	0
17. Medan Tembung	76	6	3	4
18. Medan Deli	25	4	2	2
19. Medan Labuhan	41	2	8	0
20. Medan Marelán	18	1	6	0
21. Medan Belawan	17	2	2	0
Kota Medan				
Medan City				
2015	*	*	*	*
2014	*	*	*	*
2013	802	65	139	29
2012	1 109	154	153	25

Keterangan/Note : Data tahun 2015 tidak tersedia/ *Data on 2015 is not available*

Sumber : Kantor Urusan Haji Kota Medan

Source : *Moslem Pilgrims of Service of Medan City*

Tabel 4.3.10 Banyaknya Jemaah Haji Dirinci Menurut Kelompok Umur Tahun 2015/
Number of Moslem Pilgrims by Age of Group 2015

Tahun/Kecamatan Year/District	Kelompok Umur/ Age Group						
	<19	20-29	30-39	40-49	50-59	60-69	>70
(1)	(2)	(3)	(4)	(5)	(6)	(7)	(8)
1. Medan Tuntungan	-	1	1	5	23	18	1
2. Medan Johor	-	4	15	48	75	41	13
3. Medan Amplas	1	2	21	57	74	41	24
4. Medan Denai	-	4	14	47	50	35	14
5. Medan Area	1	6	16	38	64	35	19
6. Medan Kota	-	3	4	9	12	14	2
7. Medan Maimun	-	-	5	10	14	11	6
8. Medan Polonia	-	-	-	4	11	9	5
9. Medan Baru	-	3	4	14	5	2	-
10. Medan Selayang	-	1	7	23	50	22	4
11. Medan Sunggal	-	2	4	17	41	28	6
12. Medan Helvetia	-	1	21	53	45	31	11
13. Medan Petisah	-	-	4	6	21	9	2
14. Medan Barat	-	2	5	20	25	25	18
15. Medan Timur	-	3	4	13	43	23	8
16. Medan Perjuangan	-	-	7	24	35	14	5
17. Medan Tembung	1	1	5	40	68	45	15
18. Medan Deli	-	-	5	15	36	17	6
19. Medan Labuhan	-	2	7	15	20	19	7
20. Medan Marelan	-	-	1	15	32	16	11
21. Medan Belawan	-	-	2	12	19	8	3
Kota Medan							
Medan City							
2015	3	35	152	485	763	463	180
2014	*	*	*	*	*	*	*
2013	3	35	112	644	869	423	118

Sumber : Kantor Urusan Haji Kota Medan

Source : *Moslem Pilgrims of Service of Medan City*

Tabel 4.3.11 Banyaknya Madrasah Diniyah Takmiliyah Awaliyah (MDTA) dirinci Menurut Kecamatan Tahun 2015/*Number of MDTA by District 2015*

Tahun/Kecamatan <i>Year/District</i>	Jumlah Guru <i>Number of Teachers</i>	Jumlah MDTA <i>Number of MDTA</i>
(1)	(2)	(3)
1. Medan Tuntungan	14	66
2. Medan Johor	39	252
3. Medan Amplas	24	134
4. Medan Denai	35	214
5. Medan Area	32	215
6. Medan Kota	15	73
7. Medan Maimun	10	53
8. Medan Polonia	8	64
9. Medan Baru	6	37
10. Medan Selayang	10	49
11. Medan Sunggal	17	101
12. Medan Helvetia	26	135
13. Medan Petisah	9	53
14. Medan Barat	16	99
15. Medan Timur	20	136
16. Medan Perjuangan	21	110
17. Medan Tembung	34	273
18. Medan Deli	29	196
19. Medan Labuhan	24	160
20. Medan Marelan	40	279
21. Medan Belawan	8	51
Kota Medan Medan City 2015	437	2 750

Sumber : Kantor Kementerian Agama Kota Medan
 Source : The Ministry of Religious Affairs of Medan City

Tabel 4.3.12 Banyaknya Taman Kanak-Kanak Al Qur'an (TKQ) dan Taman Pendidikan Al Qur'an (TPQ) dirinci Menurut Kecamatan Tahun 2015/ *Number of TKQ and TPQ by District 2015*

Tahun/Kecamatan <i>Year/District</i>	Jumlah TKQ/TPQ <i>Number of TKQ/TPQ</i>	Jumlah guru <i>Number of teacher</i>
(1)	(2)	(3)
1. Medan Tuntungan	7	29
2. Medan Johor	16	93
3. Medan Amplas	18	98
4. Medan Denai	32	150
5. Medan Area	10	33
6. Medan Kota	6	26
7. Medan Maimun	2	11
8. Medan Polonia	6	24
9. Medan Baru	2	7
10. Medan Selayang	6	20
11. Medan Sunggal	11	45
12. Medan Helvetia	8	37
13. Medan Petisah	3	9
14. Medan Barat	6	36
15. Medan Timur	15	76
16. Medan Perjuangan	9	46
17. Medan Tembung	13	53
18. Medan Deli	29	145
19. Medan Labuhan	12	53
20. Medan Marelan	29	124
21. Medan Belawan	7	29
Kota Medan Medan City 2015	247	1 144

Sumber : Kantor Kementerian Agama Kota Medan

Source : *The Ministry of Religious Affairs of Medan City*

Tabel 4.3.13 Faktor-Faktor Penyebab Perceraian Menurut Bulan Tahun 2015/ *Causal Factors Of Divorce By Month in 2015*

Bulan <i>Month</i>	Faktor-Faktor Penyebab Perceraian					
	Moral			Meninggalkan Kewajiban		
	Poligami Tidak Sehat	Krisis Akhlahk	Cemburu	Kawin Paksa	Ekonomi	Tidak ada Tanggung Jawab
(1)	(2)	(3)	(4)	(5)	(6)	(7)
Januari/ <i>January</i>	3	17	10	1	13	28
Februari/ <i>February</i>	2	5	-	2	25	36
Maret/ <i>March</i>	8	8	-	2	20	56
April/ <i>April</i>	1	12	5	-	15	50
Mei/ <i>May</i>	2	6	4	1	20	29
Juni/ <i>June</i>	3	14	5	-	20	35
Juli/ <i>July</i>	1	10	-	1	10	40
Agustus/ <i>August</i>	2	7	-	1	13	35
September/ <i>September</i>	2	6	1	1	19	36
Oktober/ <i>October</i>	1	7	11	1	30	25
Nopember/ <i>November</i>	1	10	1	2	33	44
Desember/ <i>December</i>	2	7	2	2	19	33
Kota Medan Medan City						
2015	28	109	39	14	237	447
2014	3	86	16	2	136	486
2013	14	27	6	3	138	443

Tabel 4.3.13 Lanjutan

Bulan <i>Month</i>	Faktor-Faktor Penyebab				
	Kawin di bawah umur	Menyakiti Jamani		Dihukum	Cacat Biologis
		Kekejaman Jasmani	Kekejaman Mental		
(1)	(8)	(9)	(10)	(11)	(12)
Januari/ <i>January</i>	-	34	20	-	-
Februari/ <i>February</i>	-	24	10	9	-
Maret/ <i>March</i>	2	39	-	8	-
April/ <i>April</i>	-	26	-	6	-
Mei/ <i>May</i>	-	9	8	-	-
Juni/ <i>June</i>	1	28	-	-	-
Juli/ <i>July</i>	-	17	12	-	-
Agustus/ <i>August</i>	2	18	7	-	-
September/ <i>September</i>	-	17	7	-	-
Oktober/ <i>October</i>	1	20	6	-	-
Nopember/ <i>November</i>	-	27	14	-	-
Desember/ <i>December</i>	-	17	12	-	-
Kota Medan Medan City					
2015	6	276	96	23	-
2014	12	310	92	-	-
2013	5	261	88	-	1

Tabel 4.3.13 Lanjutan

Bulan <i>Month</i>	Faktor-Faktor Penyebab				Jumlah
	Terus-menerus Berselisih			Lain-lain	
	Politis	Gangguan Pihak Ketiga	Tidak ada keharmonisan		
(1)	(13)	(14)	(15)	(16)	(17)
Januari/ <i>January</i>	1	25	30	2	184
Februari/ <i>February</i>	-	7	16	-	136
Maret/ <i>March</i>	-	15	33	2	193
April/ <i>April</i>	-	12	27	-	154
Mei/ <i>May</i>	-	20	30	-	129
Juni/ <i>June</i>	1	25	29	-	161
Juli/ <i>July</i>	-	31	28	2	152
Agustus/ <i>August</i>	2	17	26	-	130
September/ <i>September</i>	1	30	22	-	142
Oktober/ <i>October</i>	1	12	25	-	140
Nopember/ <i>November</i>	3	39	35	-	209
Desember/ <i>December</i>	3	28	32	-	157
Kota Medan					
Medan City					
2015	12	261	333	6	1 887
2014	7	205	1 715	-	1 715
2013	7	201	385	-	1 579

Sumber : Kantor Pengadilan Agama Kelas IA Kota Medan

Sumber : *Office of Religious Court IA Class*

Tabel 4.3.14 Faktor-Faktor Penyebab Perceraian Menurut Kecamatan Tahun 2015/
Factors Contributing to Divorce According to the District in 2015

Bulan Month	Faktor-Faktor Penyebab Perceraian					
	Moral			Meninggalkan Kewajiban		
	Poligami Tidak Sehat	Krisis Akhlahk	Cemburu	Kawin Paksa	Ekonomi	Tidak ada Tanggung Jawab
(1)	(2)	(3)	(4)	(5)	(6)	(7)
Medan Tuntungan	-	1	1	-	-	9
Medan Johor	5	1	5	-	1	46
Medan Amplas	3	5	4	-	4	28
Medan Denai	1	3	2	-	6	34
Medan Area	4	2	1	-	2	27
Medan Kota	2	2	1	-	1	17
Medan Maimun	-	-	1	-	-	14
Medan Polonia	-	1	1	-	1	11
Medan Baru	2	1	-	-	-	3
Medan Selayang	3	2	-	1	3	15
Medan Sunggal	2	2	4	1	2	24
Medan Helvetia	1	4	1	-	7	34
Medan Petisah	2	3	2	-	-	19
Medan Barat	-	5	1	-	-	17
Medan Timur	-	4	2	-	5	28
Medan Perjuangan	1	6	1	-	5	17
Medan Tembung	1	3	5	-	4	25
Medan Deli	3	5	2	-	5	26
Medan Labuhan	-	3	1	-	1	14
Medan Marelan	2	3	5	-	2	27
Medan Belawan	-	3	-	-	2	9
Lain-lain	2	-	1	-	-	1
Kota Medan						
2015	*	*	*	*	*	*
2014	*	*	*	*	*	*
2013	*	*	*	*	*	*
2012	34	59	41	2	51	445

Tabel 4.3.14 Lanjutan

Bulan <i>Month</i>	Faktor-Faktor Penyebab				
	Kawin di bawah umur	Menyakiti Jamani		Dihukum	Cacat Biologis
		Kekejaman Jasmanai	Kekejaman Mental		
(1)	(8)	(9)	(10)	(11)	(12)
Medan Tuntungan	-	-	-	-	-
Medan Johor	-	14	2	-	3
Medan Amplas	2	3	1	-	1
Medan Denai	-	4	2	1	5
Medan Area	-	6	5	2	-
Medan Kota	-	2	-	-	1
Medan Maimun	-	3	-	2	-
Medan Polonia	-	2	-	-	1
Medan Baru	-	-	-	-	-
Medan Selayang	-	3	-	-	-
Medan Sunggal	-	1	4	-	2
Medan Helvetia	-	5	2	-	-
Medan Petisah	1	1	1	1	1
Medan Barat	-	3	1	2	1
Medan Timur	-	1	1	1	2
Medan Perjuangan	-	2	2	-	-
Medan Tembung	1	5	-	-	2
Medan Deli	1	4	2	1	3
Medan Labuhan	-	2	1	-	1
Medan Marelان	-	6	1	2	1
Medan Belawan	-	1	1	-	-
Lain-lain	-	-	1	-	1
Kota Medan					
2015	*	*	*	*	*
2014	*	*	*	*	*
2013	*	*	*	*	*
2012	5	68	27	12	25

Tabel 4.3.14 Lanjutan

Bulan <i>Month</i>	Faktor-Faktor Penyebab				Jumlah
	Terus-menerus Berselisih			Lain-lain	
	Politis	Gangguan Pihak Ketiga	Tidak ada keharmonisan		
(1)	(13)	(14)	(15)	(16)	(17)
Medan Tuntungan	-	6	8	1	26
Medan Johor	-	14	30	-	121
Medan Amplas	-	4	36	-	91
Medan Denai	-	8	31	1	98
Medan Area	-	12	18	-	79
Medan Kota	-	6	14	-	46
Medan Maimun	-	1	11	1	33
Medan Polonia	-	-	13	-	30
Medan Baru	-	1	9	-	16
Medan Selayang	-	4	22	1	54
Medan Sunggal	-	14	25	-	81
Medan Helvetia	-	12	25	1	92
Medan Petisah	-	-	12	1	44
Medan Barat	-	6	17	-	53
Medan Timur	-	12	29	2	87
Medan Perjuangan	-	7	11	1	53
Medan Tembung	-	13	19	3	81
Medan Deli	-	6	18	1	77
Medan Labuhan	-	3	8	-	34
Medan Marelان	-	20	25	1	95
Medan Belawan	-	4	9	-	29
Lain-lain	-	2	8	1	17
Kota Medan					
2015	*	*	*	*	*
2014	*	*	*	*	*
2013	*	*	*	*	*
2012	-	155	398	15	1 337

Keterangan/ Note : Data tidak tersedia/ *Data is not available*

Sumber : Kantor Pengadilan Agama Kelas IA Kota Medan

Sumber : *Office of Religious Court IA Class*

Tabel 4.4.1 Jumlah Tindak Pidana Menurut Kepolisian Sektor di Kota Medan, 2013–2015/ *Number of Reported Criminal Cases by District Police Office in Medan City, 2013–2015*

Kepolisian Sektor <i>District Police Office</i>	2013	2014	2015
(1)	(2)	(3)	(4)
1. Medan Area	727	832	680
2. Medan Kota	986	1 497	1 005
3. Medan Baru	871	1 022	897
4. Medan Sunggal	958	1 085	604
5. Medan Helvetia	1 922	2 054	1 199
6. Medan Barat	836	467	484
7. Medan Timur	786	600	523
8. Reskrim	3 472	3 019	3 351
9. Percut Sei Tuan	1 668	1 835	1 351
10. Patumbak	665	651	558
11. Deli tua	634	721	822
12. Pancur Batu	350	307	304
13. Kt. Baru	109	79	85

Sumber : Polresta Medan (Bagian Operasi)

Source : *Police Departement of Medan Operation Division*

Tabel 4.4.2 Persentase Penyelesaian Tindak Pidana Menurut Kepolisian Resort di Kota Medan, 2013–2015/ *Percentage of Crime Clearance Rate by District Police Office in Medan City, 2013–2015*

Kepolisian Resort <i>District Police Office</i>	2013	2014	2015
(1)	(2)	(3)	(4)
1. Medan Area	454	564	513
2. Medan Kota	759	1 090	772
3. Medan Baru	568	652	647
4. Medan Sunggal	450	825	504
5. Medan Helvetia	868	1 179	876
6. Medan Barat	233	334	375
7. Medan Timur	273	349	354
8. Reskrim	2 074	2 420	2 419
9. Percut Sei Tuan	1 018	1 152	897
10. Patumbak	217	346	362
11. Deli tua	349	486	608
12. Pancur Batu	155	215	215
13. Kt. Baru	71	66	72

Sumber : Polresta Medan (Bagian Operasi)

Source : *Police Departement of Medan Operation Division*

Tabel 4.4.3 Perkara Pidana Dan Perdata Di Lembaga Bantuan Hukum Medan Tahun 2010 – 2015/Number of Criminal and Civil Case at Board of Law of Medan 2010 - 2015

Tahun/Bulan Year/Month	Perkara Pidana/Criminal Case			
	Terima Received	Ditolak Rejected	Selesai Solved	Proses Process
(1)	(2)	(3)	(4)	(5)
Januari/January	8	7	-	1
Februari/February	13	5	1	7
Maret/March	3	1	-	2
April/April	6	4	-	2
Mei/May	8	5	1	2
Juni/June	10	7	-	3
Juli/July	-	-	-	-
1Agustus/August	-	-	-	-
September/September	5	-	-	5
Oktober/October	11	6	-	5
Nopember/November	6	4	-	2
Desember/December	3	1	-	2
Jumlah/Total				
2015	73	40	2	31
2014	162	130	1	32
2013	107	87	8	12
2012	86	71	0	15
2011	70	52	9	9
2010	109	73	14	22

Tabel 4.4.3 Lanjutan/*Continued*

Tahun/Bulan Year/Month	Perkara Perdata/Civil Case			
	Terima <i>Received</i>	Ditolak <i>Rejected</i>	Selesai <i>Solved</i>	Proses <i>Process</i>
(1)	(6)	(7)	(8)	(9)
Januari/ <i>January</i>	15	13	2	-
Februari/ <i>February</i>	4	2	2	-
Maret/ <i>March</i>	17	15	2	-
April/ <i>April</i>	2	2	-	-
Mei/ <i>May</i>	11	7	3	1
Juni/ <i>June</i>	8	2	6	-
Juli/ <i>July</i>	10	2	7	1
Agustus/ <i>August</i>	21	17	4	-
September/ <i>September</i>	11	10	-	1
Oktober/ <i>October</i>	9	6	3	-
Nopember/ <i>November</i>	6	4	2	-
Desember/ <i>December</i>	2	2	-	-
Jumlah/Total				
2015	116	82	31	3
2014	139	121	2	16
2013	100	89	2	9
2012	136	125	1	10
2011	98	86	5	7
2010	102	75	5	22

Sumber : Lembaga Bantuan Hukum Medan

Source : Board of Law of Medan

Tabel 4.4.4 *Kejahatan Yang Terjadi Menurut Jenis Kejahatan dan Bulan Pada Tahun 2010 – 2015/Number of Criminal by Kind of Crime and Month on 2010 - 2015*

Tahun/Bulan <i>Year/Month</i>	Jenis Kejahatan/ <i>Type of Criminal</i>					
	Terhadap Kesopanan/ <i>Against Respectful</i>		Terhadap Keamanan Negara/ <i>Against State Security</i>		Ketertiban Umum/ <i>Against Public Order</i>	
	JTP	PTP	JTP	PTP	JTP	PTP
(1)	(2)	(3)	(4)	(5)	(6)	(7)
Januari/ <i>January</i>	-	-	-	-	-	-
Februari/ <i>February</i>	-	-	-	-	-	-
Maret/ <i>March</i>	-	-	-	-	-	-
April/ <i>April</i>	-	-	-	-	-	-
Mei/ <i>May</i>	-	-	-	-	-	-
Juni/ <i>June</i>	-	-	-	-	-	-
Juli/ <i>July</i>	-	-	-	-	-	-
Agustus/ <i>August</i>	-	-	-	-	-	-
September/ <i>September</i>	-	-	-	-	-	-
Oktober/ <i>October</i>	-	-	-	-	-	-
Nopember/ <i>November</i>	-	-	-	-	-	-
Desember/ <i>December</i>	-	-	-	-	-	-
Jumlah/ Total						
2015	-	-	-	-	-	-
2014	208	247	-	-	-	-
2013	-	-	-	-	-	-
2012	-	-	-	-	-	-
2011	-	-	2	-	5	5
2010	-	-	-	-	1	-

Tabel 4.4.4 Lanjutan/*Continued*

Tahun/Bulan <i>Year/Month</i>	Jenis Kejahatan/ <i>Type of Criminal</i>					
	Lawan Aparat Pemerintah/ <i>Opponent Government Officials</i>		Pembakaran / <i>Arson</i>		Kebakaran/ <i>Fire</i>	
	JTP	PTP	JTP	PTP	JTP	PTP
(1)	(8)	(9)	(10)	(11)	(12)	(13)
Januari/ <i>January</i>	-	-	-	-	-	1
Februari/ <i>February</i>	-	-	-	-	1	-
Maret/ <i>March</i>	-	-	1	1	1	-
April/ <i>April</i>	-	-	-	-	3	1
Mei/ <i>May</i>	-	-	2	1	1	-
Juni/ <i>June</i>	-	-	-	-	-	-
Juli/ <i>July</i>	-	-	2	-	3	2
Agustus/ <i>August</i>	-	-	-	-	-	-
September/ <i>September</i>	-	-	2	-	2	1
Oktober/ <i>October</i>	-	-	1	-	-	-
Nopember/ <i>November</i>	-	-	1	-	-	-
Desember/ <i>December</i>	-	-	-	1	1	1
Jumlah/ <i>Total</i>						
2015	-	-	9	3	12	6
2014	-	-	10	5	16	7
2013	-	-	24	8	19	10
2012	-	-	18	5	22	3
2011	-	1	67	12	153	60
2010	-	-	18	-	25	5

Tabel 4.4.4 Lanjutan/*Continued*

Tahun/Bulan Year/Month	Jenis Kejahatan/ <i>Type of Criminal</i>					
	Penyuapan / <i>Bribery</i>		Korupsi/ <i>Corruption</i>		Kejahatan Mata Uang/ <i>Crime Related to Money</i>	
	JTP (14)	PTP (15)	JTP (16)	PTP (17)	JTP (18)	PTP (19)
(1)						
Januari/ <i>January</i>	-	-	-	-	-	1
Februari/ <i>February</i>	-	-	-	-	-	-
Maret/ <i>March</i>	-	-	-	-	1	-
April/ <i>April</i>	-	-	-	-	1	-
Mei/ <i>May</i>	-	-	-	-	-	1
Juni/ <i>June</i>	-	-	-	-	-	1
Juli/ <i>July</i>	-	-	-	-	-	1
Agustus/ <i>August</i>	-	-	-	-	1	-
September/ <i>September</i>	-	-	-	-	-	3
Oktober/ <i>October</i>	-	-	-	-	-	-
Nopember/ <i>November</i>	-	-	-	-	1	1
Desember/ <i>December</i>	-	-	-	-	-	-
Jumlah/ <i>Total</i>						
2015	-	-	-	-	4	8
2014	-	-	-	-	1	-
2013	-	-	-	-	1	-
2012	-	-	-	-	1	1
2011	16	6	1	1	34	37
2010	-	-	-	-	3	3

Tabel 4.4.4 Lanjutan/*Continued*

Tahun/Bulan Year/Month	Jenis Kejahatan/ <i>Type of Criminal</i>					
	Pemalsuan Merk/ Trade Mark Forgery		Pemalsuan Surat/ Seal Forgery		Perkosaan/ Rape	
	JTP	PTP	JTP	PTP	JTP	PTP
(1)	(20)	(21)	(22)	(23)	(24)	(25)
Januari/ <i>January</i>	-	-	6	5	2	1
Februari/ <i>February</i>	-	-	5	3	2	2
Maret/ <i>March</i>	-	-	11	6	4	3
April/ <i>April</i>	-	-	7	9	-	-
Mei/ <i>May</i>	-	-	3	3	1	-
Juni/ <i>June</i>	-	-	8	6	-	2
Juli/ <i>July</i>	-	-	11	5	2	1
Agustus/ <i>August</i>	-	-	5	2	1	1
September/ <i>September</i>	-	-	5	3	2	1
Oktober/ <i>October</i>	-	-	10	4	1	-
Nopember/ <i>November</i>	-	-	4	2	2	2
Desember/ <i>December</i>	-	-	7	-	2	1
Jumlah/ Total						
2015	-	-	82	48	19	14
2014	2	1	39	15	65	13
2013	3	8	63	19	36	38
2012	8	1	55	14	19	22
2011	13	7	212	68	133	70
2010	1	0	52	15	23	6

Tabel 4.4.4 Lanjutan/*Continued*

Tahun/Bulan <i>Year/Month</i>	Jenis Kejahatan/ <i>Type of Criminal</i>					
	Kejahatan Susila/ <i>Crime Related to Moral</i>		Perjudian/ <i>Gambling</i>		Melarikan Perempuan di Bawah Umur/ <i>Run Away Women under age</i>	
	JTP (26)	PTP (27)	JTP (28)	PTP (29)	JTP (30)	PTP (31)
(1)	(26)	(27)	(28)	(29)	(30)	(31)
Januari/ <i>January</i>	18	9	8	13		
Februari/ <i>February</i>	30	7	13	19	1	-
Maret/ <i>March</i>	20	8	24	23		
April/ <i>April</i>	26	16	13	13	9	5
Mei/ <i>May</i>	18	14	14	18	4	1
Juni/ <i>June</i>	20	20	37	37	2	2
Juli/ <i>July</i>	24	17	21	24	3	-
Agustus/ <i>August</i>	25	14	23	18	3	1
September/ <i>September</i>	22	13	53	55	5	2
Oktober/ <i>October</i>	26	14	47	54	4	-
Nopember/ <i>November</i>	24	23	52	62	1	-
Desember/ <i>December</i>	23	9	29	37	1	-
Jumlah/ Total						
2015	276	164	334	373	33	11
2014	208	247	193	344	32	119
2013	274	290	115	161	75	35
2012	286	121	101	197	70	26
2011	1 286	946	2 266	2 320	334	155
2010	285	209	555	560	73	25

Tabel 4.4.4 Lanjutan/*Continued*

Tahun/Bulan Year/Month	Jenis Kejahatan/ <i>Type of Criminal</i>					
	Pembunuhan/ Murder		Penganiayaan Berat/ Heavy Violence		Penganiayaan Ringan/ Light Violence	
	JTP	PTP	JTP	PTP	JTP	PTP
(1)	(32)	(33)	(34)	(35)	(36)	(37)
Januari/ <i>January</i>	-	2	110	80	45	42
Februari/ <i>February</i>	2	1	115	98	34	33
Maret/ <i>March</i>	2	2	110	90	28	30
April/ <i>April</i>	1	1	99	99	50	50
Mei/ <i>May</i>	1	-	100	68	40	46
Juni/ <i>June</i>	3	3	104	84	35	36
Juli/ <i>July</i>	1	-	100	70	25	28
Agustus/ <i>August</i>	1	2	95	73	27	23
September/ <i>September</i>	1	-	96	78	29	27
Oktober/ <i>October</i>	2	2	94	75	21	31
Nopember/ <i>November</i>	2	1	91	65	34	21
Desember/ <i>December</i>	1	1	94	73	25	19
Jumlah/ Total						
2015	17	15	1206	953	393	386
2014	18	20	1 412	1 178	729	642
2013	30	45	1 495	1 060	680	636
2012	18	24	1 538	716	560	185
2011	108	119	8 208	5 815	1 432	579
2010	18	18	1 722	926	294	81

Tabel 4.4.4 Lanjutan/*Continued*

Tahun/Bulan Year/Month	Jenis Kejahatan/ <i>Type of Criminal</i>					
	<i>Pencurian dengan Kekerasan/ Theft by Force</i>		<i>Pencurian dengan Pemberatan/ Theft and Heavy Violence</i>		<i>Pencurian/ Theft</i>	
	JTP	PTP	JTP	PTP	JTP	PTP
(1)	(38)	(39)	(40)	(41)	(42)	(43)
Januari/ <i>January</i>	43	28	154	94	33	35
Februari/ <i>February</i>	55	36	138	90	34	25
Maret/ <i>March</i>	42	28	119	83	41	28
April/ <i>April</i>	57	29	156	92	39	40
Mei/ <i>May</i>	59	32	122	70	36	24
Juni/ <i>June</i>	62	40	137	77	30	33
Juli/ <i>July</i>	50	42	120	84	47	35
Agustus/ <i>August</i>	58	38	134	85	43	33
September/ <i>September</i>	51	33	143	104	35	30
Oktober/ <i>October</i>	41	26	118	82	31	31
Nopember/ <i>November</i>	52	43	154	96	36	37
Desember/ <i>December</i>	49	32	128	95	22	29
Jumlah/ <i>Total</i>						
2015	619	407	1623	1052	427	380
2014	734	461	2 255	1 135	611	374
2013	606	266	2 238	1 023	526	795
2012	532	175	2 282	901	478	217
2011	1 857	1 025	9 687	5 425	3 075	1 905
2010	356	228	2 015	941	561	315

Tabel 4.4.4 Lanjutan/*Continued*

Tahun/Bulan <i>Year/Month</i>	Jenis Kejahatan/ <i>Type of Criminal</i>					
	Pencurian Kendaraan Bermotor/ <i>Motorcycle Robbery</i>		Pemerasan/ <i>Blackmail</i>		Penghinaan/ <i>Humiliation</i>	
	JTP	PTP	JTP	PTP	JTP	PTP
(1)	(44)	(45)	(46)	(47)	(48)	(49)
Januari/ <i>January</i>	172	52	14	15	6	13
Februari/ <i>February</i>	189	73	11	13	13	13
Maret/ <i>March</i>	170	81	8	7	11	16
April/ <i>April</i>	192	48	15	19	7	16
Mei/ <i>May</i>	151	30	10	13	5	11
Juni/ <i>June</i>	197	63	12	15	10	10
Juli/ <i>July</i>	179	48	3	8	17	19
Agustus/ <i>August</i>	159	37	13	12	7	5
September/ <i>September</i>	186	56	15	14	9	9
Oktober/ <i>October</i>	157	50	22	19	10	14
Nopember/ <i>November</i>	157	42	21	17	7	7
Desember/ <i>December</i>	162	52	13	12	6	6
Jumlah/ <i>Total</i>						
2015	2 071	632	157	164	108	139
2014	2 798	521	153	126	216	325
2013	3 469	361	204	81	115	145
2012	3 918	248	91	39	63	43
2011	11 082	750	894	906	403	348
2010	2 814	136	102	66	119	72

Tabel 4.4.4 Lanjutan/*Continued*

Tahun/Bulan Year/Month	Jenis Kejahatan/ <i>Type of Criminal</i>					
	Penculikan/ <i>Kidnapping</i>		Penggelapan/ <i>Embezzlement</i>		Penipuan/ <i>Swindle</i>	
	JTP	PTP	JTP	PTP	JTP	PTP
(1)	(50)	(51)	(52)	(53)	(54)	(55)
Januari/ <i>January</i>	-	-	120	79	37	38
Februari/ <i>February</i>	1	-	109	78	41	31
Maret/ <i>March</i>	-	-	116	67	34	23
April/ <i>April</i>	1	1	95	71	39	30
Mei/ <i>May</i>	2	1	85	60	33	33
Juni/ <i>June</i>	-	-	96	55	39	38
Juli/ <i>July</i>	-	-	91	61	36	36
Agustus/ <i>August</i>	-	-	91	69	35	35
September/ <i>September</i>	-	-	89	69	45	35
Oktober/ <i>October</i>	-	-	105	73	52	35
Nopember/ <i>November</i>	-	-	113	92	46	37
Desember/ <i>December</i>	-	-	99	73	39	38
Jumlah/ <i>Total</i>						
2015	4	2	1209	847	476	409
2014	9	3	1 444	898	525	38228
2013	21	7	1 272	660	464	52124
2012	8	2	1 231	357	677	16120
2011	34	17	3 008	1 785	3 090	1 376
2010	4	9	724	362	738	288

Tabel 4.4.4 Lanjutan/*Continued*

Tahun/Bulan <i>Year/Month</i>	Jenis Kejahatan/ <i>Type of Criminal</i>					
	Pengrusakan/ <i>Destruction</i>		Penadahan/ <i>Fence</i>		Narkoba/ <i>Narcotic Crime</i>	
	JTP (56)	PTP (57)	JTP (58)	PTP (59)	JTP (60)	PTP (61)
(1)						
Januari/ <i>January</i>	28	20	1	8	102	71
Februari/ <i>February</i>	24	20	1	6	105	80
Maret/ <i>March</i>	20	20	1	16	98	102
April/ <i>April</i>	23	23	-	12	160	121
Mei/ <i>May</i>	20	15	-	17	108	111
Juni/ <i>June</i>	20	12	-	9	185	130
Juli/ <i>July</i>	21	15	1	6	123	117
Agustus/ <i>August</i>	9	6	-	7	92	139
September/ <i>September</i>	17	17	-	15	189	134
Oktober/ <i>October</i>	16	14	-	10	161	139
Nopember/ <i>November</i>	17	15	1	4	188	153
Desember/ <i>December</i>	17	13	-	17	166	142
Jumlah/ <i>Total</i>						
2015	232	190	5	127	1677	1439
2014	268	295	10	99	1 165	1 187
2013	310	301	13	63	1 010	1 038
2012	274	88	4	41	709	728
2011	1 034	467	19	200	5 086	5 268
2010	238	76	2	26	980	899

Tabel 4.4.4 Lanjutan/*Continued*

Tahun/Bulan <i>Year/Month</i>	Jenis Kejahatan/ <i>Type of Criminal</i>					
	Penyelundupan/ <i>Smuggle</i>		Illegal Logging/ <i>Illegal Logging</i>		Penyalahgunaan Senjata Api/Bahan Peledak <i>Misuse of firearms/explosives</i>	
	JTP	PTP	JTP	PTP	JTP	PTP
(1)	(62)	(63)	(64)	(65)	(66)	(67)
Januari/ <i>January</i>	-	-	-	-	-	-
Februari/ <i>February</i>	5	1	-	-	1	2
Maret/ <i>March</i>	5	3	-	-	-	-
April/ <i>April</i>	9	3	-	-	-	-
Mei/ <i>May</i>	5	2	-	-	-	-
Juni/ <i>June</i>	8	7	-	-	-	-
Juli/ <i>July</i>	1	-	-	-	-	-
Agustus/ <i>August</i>	7	4	-	-	-	-
September/ <i>September</i>	6	1	-	-	-	-
Oktober/ <i>October</i>	9	2	-	-	-	-
Nopember/ <i>November</i>	6	3	-	-	-	-
Desember/ <i>December</i>	-	-	-	-	-	-
Jumlah/ <i>Total</i>						
2015	61	26	-	-	1	2
2014	8	9	-	-	20	19
2013	-	-	-	-	2	1
2012	-	-	-	-	1	1
2011	-	-	14	12	7	7
2010	-	-	1	-	1	1

Tabel 4.4.4 Lanjutan/*Continued*

Tahun/Bulan <i>Year/Month</i>	Jenis Kejahatan/ <i>Type of Criminal</i>					
	Sengketa tanah/ <i>Land Disputes</i>		Perasaan Tidak senang/ <i>Displeasure</i>		Keterangan Palsu/ <i>False Information</i>	
	JTP	PTP	JTP	PTP	JTP	PTP
(1)	(68)	(69)	(70)	(71)	(72)	(73)
Januari/ <i>January</i>	-	-	50	29	2	2
Februari/ <i>February</i>	-	-	44	41	1	1
Maret/ <i>March</i>	-	-	32	33	7	1
April/ <i>April</i>	-	-	40	39	-	-
Mei/ <i>May</i>	-	-	30	38	-	-
Juni/ <i>June</i>	-	-	28	28	-	-
Juli/ <i>July</i>	-	-	23	29	-	-
Agustus/ <i>August</i>	-	-	19	24	-	-
September/ <i>September</i>	-	-	23	24	-	-
Oktober/ <i>October</i>	-	-	32	23	3	4
Nopember/ <i>November</i>	-	-	42	39	1	1
Desember/ <i>December</i>	-	-	40	34	-	-
Jumlah/ <i>Total</i>						
2015	-	-	403	381	14	9
2014	42	8	591	757	10	6
2013	73	13	447	669	24	8
2012	86	-	260	136	37	19
2011	77	7	975	703	70	41
2010	4	-	238	90	-	-

Tabel 4.4.4 Lanjutan/*Continued*

Tahun/Bulan <i>Year/Month</i>	Jenis Kejahatan/ <i>Type of Criminal</i>					
	KDRT/ <i>Household Violence</i>		Mal praktek/ <i>Mal Practice</i>		Penemuan Mayat/ <i>Found of Corpse</i>	
	JTP	PTP	JTP	PTP	JTP	PTP
(1)	(74)	(75)	(76)	(77)	(78)	(79)
Januari/ <i>January</i>	23	19	-	-	-	-
Februari/ <i>February</i>	40	29	-	-	-	-
Maret/ <i>March</i>	23	23	-	-	-	-
April/ <i>April</i>	35	28	-	-	-	-
Mei/ <i>May</i>	21	23	-	-	-	-
Juni/ <i>June</i>	35	27	-	-	-	-
Juli/ <i>July</i>	27	25	-	-	-	-
Agustus/ <i>August</i>	23	27	-	-	-	-
September/ <i>September</i>	25	26	-	-	-	-
Oktober/ <i>October</i>	30	28	-	-	-	-
Nopember/ <i>November</i>	23	17	-	-	-	-
Desember/ <i>December</i>	31	24	-	-	-	-
Jumlah/ <i>Total</i>						
2015	336	296	-	-	-	-
2014	401	398	-	-	-	-
2013	308	284	-	-	2	1
2012	369	167	6	4	8	-
2011	894	341	-	-	69	42
2010	278	94	-	-	12	5

Tabel 4.4.4 Lanjutan/*Continued*

Tahun/Bulan <i>Year/Month</i>	Jenis Kejahatan/ <i>Type of Criminal</i>			
	Trafiking/ <i>Trafficking</i>		Penggunaan Senjata Tajam/ <i>Use a weapon</i>	
	JTP	PTP	JTP	PTP
(1)	(80)	(81)	(82)	(83)
Januari/ <i>January</i>	-	-	13	12
Februari/ <i>February</i>	-	-	7	13
Maret/ <i>March</i>	-	-	8	11
April/ <i>April</i>	-	-	5	11
Mei/ <i>May</i>	-	-	3	3
Juni/ <i>June</i>	-	-	14	13
Juli/ <i>July</i>	-	-	5	10
Agustus/ <i>August</i>	-	-	8	12
September/ <i>September</i>	-	-	11	12
Oktober/ <i>October</i>	-	-	8	7
Nopember/ <i>November</i>	-	-	5	8
Desember/ <i>December</i>	-	-	9	9
Jumlah/ Total				
2015	-	-	96	121
2014	-	-	76	88
2013	-	-	51	60
2012	4	3	49	50
2011	5	3	113	100
2010	2	1	22	16
Sumber	: Polresta Medan (Bagian Operasi)			
Source	: Police Departement of Medan Operation Division			

Tabel 4.5.1 Jumlah Keluarga Menurut Kecamatan dan Klasifikasi Keluarga di Kota Medan, 2015/ *Number of Households by District and Household Classification in Medan City, 2015*

Kecamatan <i>District</i>	Pra Sejahtera <i>Pre- prosperous Family</i>	Keluarga Sejahtera <i>Prosperous Family</i>				Jumlah <i>Total</i>
		I	II	III	III+	
(1)	(2)	(3)	(4)	(5)	(6)	(7)
1. Medan Tuntungan	12 075	4 298	838	-	-	17 211
2. Medan Johor	3 895	18 229	3 594	-	-	25 718
3. Medan Amplas	9 423	11 094	1 771	-	-	22 288
4. Medan Denai	11 525	14 192	2 728	-	-	28 445
5. Medan Area	5 031	13 860	2 351	-	-	21 242
6. Medan Kota	1 780	7 312	915	-	-	10 007
7. Medan Maimun	701	6 473	1 115	-	-	8 289
8. Medan Polonia	3 941	5 247	1 125	-	-	10 313
9. Medan Baru	759	5 788	771	-	-	7 318
10. Medan Selayang	8 870	10 427	1 963	-	-	21 260
11. Medan Sunggal	3 688	18 088	3 540	-	-	25 316
12. Medan Helvetia	3 493	20 170	4 295	-	-	27 958
13. Medan Petisah	5 624	7 452	1 019	-	-	14 095
14. Medan Barat	1 472	11 632	2 252	-	-	15 356
15. Medan Timur	3 498	15 205	2 529	-	-	21 232
16. Medan Perjuangan	4 368	14 119	1 527	-	-	20 014
17. Medan Tembung	7 471	15 374	3 061	-	-	25 906
18. Medan Deli	9 810	19 913	4 780	-	-	34 503
19. Medan Labuhan	3 722	20 179	6 315	-	-	30 216
20. Medan Marelan	8 323	22 995	5 814	-	-	37 132
21. Medan Belawan	3 480	16 447	3 828	-	-	23 755
Kota Medan <i>Medan City</i>	112 949	278 494	56 131	-	-	447 574

Sumber : Badan Pemberdayaan Perempuan dan Keluarga Berencana

Source : *Coordinator In Board of Woman and Family Planning*

Tabel 4.5.2 Garis Kemiskinan dan Penduduk Miskin di Kota Medan, 2010-2015/
Poverty Line and Number of Poor People in Medan City, 2010-2015

Tahun Year	Garis Kemiskinan Poverty Line (rupiah/ rupiahs)	Keluarga Sejahtera Prosperous Family	
		I	II
(1)	(2)	(3)	(4)
2010	331 659	-	-
2011	373 619	-	-
2012	384 608	-	-
2013	396 112	-	-
2014	401 417	-	-
2015	-	278 494	56 131

Sumber : BPS Provinsi Sumatera Utara

Source : BPS-Statistics of Sumatera Utara Province

Tabel 4.5.3 Gini Rasio, Indeks Kedalaman (P1) dan Keparahan (P2) Kemiskinan di Kota Medan, 2010-2015 / *Gini Ratio, Depth Index (P1) and Severity Index (P2) of Poverty in Medan City, 2010-2015*

Tahun <i>Year</i>	Gini Rasio <i>Gini Ratio</i>	Indeks Kedalaman/ <i>Depth Index</i> (P1)	Indeks Keparahan/ <i>Severity Index</i> (P2)
(1)	(2)	(3)	(4)
2010	0,3610	1,57	0,42
2011	0,3269	1,70	0,49
2012	0,3940	1,49	0,37
2013	0,3959	1,52	0,34
2014	0,3220	1,33	0,28
2015	0,3739	-	-

Sumber : BPS Provinsi Sumatera Utara

Source : *BPS-Statistics of Sumatera Utara Province*

Tabel 4.6.1 Banyaknya Kebakaran Dirinci Menurut Skala Dan Luas Lokasi Tahun 2010 – 2015/*Number of Fire by Scale and Area 2010 - 2015*

Tahun/Bulan <i>Year/Month</i>	Jenis Kebakaran <i>Kind of Fire</i>		Luas Lokasi Kebakaran (m ²) <i>Area</i>
	Besar <i>Big</i>	Kecil <i>Small</i>	
(1)	(2)	(3)	(4)
Januari/ <i>January</i>	2	10	2 960
Februari/ <i>February</i>	3	13	30 241
Maret/ <i>March</i>	1	15	10 277
April/ <i>April</i>	1	10	7 967
Mei/ <i>May</i>	1	18	2 816
Juni/ <i>June</i>	3	19	5 858
Juli/ <i>July</i>	2	34	4 618
Agustus/ <i>August</i>	1	14	10 251
September/ <i>September</i>	1	18	2 317
Oktober/ <i>October</i>	1	11	2 609
Nopember/ <i>November</i>	2	9	986
Desember/ <i>December</i>	2	15	1 871
Jumlah/Total			
2015	20	186	82 771
2014	14	216	58 439
2013	21	175	56 604
2012	10	211	31 493
2011	18	152	23 107
2010	10	199	99 170

Sumber : Dinas Pencegah dan Pemadam Kebakaran Kota Medan

Source : *Fire Service of Medan City*

Tabel 4.6.2 Banyaknya Kebakaran Dirinci Menurut Skala Dan Kecamatan Tahun 2010 – 2015/*Number of Fire by Scale and District 2010 - 2015*

Tahun/Kecamatan <i>Year/District</i>	Jenis Kebakaran <i>Kind of Fire</i>			Luas Lokasi Kebakaran (m ²) Area
	Besar <i>Big</i>	Kecil <i>Small</i>	Jumlah <i>Total</i>	
(1)	(2)	(3)	(4)	(5)
1. Medan Tuntungan	1	-	1	1 000
2. Medan Johor	-	6	6	980
3. Medan Amplas	1	11	12	1 454
4. Medan Denai	3	13	16	30 996
5. Medan Area	-	8	8	356
6. Medan Kota	2	9	11	1 234
7. Medan Maimun	-	3	3	3 825
8. Medan Polonia	-	6	6	434
9. Medan Baru	-	7	7	256
10. Medan Selayang	-	9	9	1 696
11. Medan Sunggal	1	8	9	956
12. Medan Helvetia	1	12	13	4 684
13. Medan Petisah	4	9	13	11 150
14. Medan Barat	-	12	12	2 701
15. Medan Timur	1	12	13	2 552
16. Medan Perjuangan	1	7	8	2 817
17. Medan Tembung	2	3	5	896
18. Medan Deli	1	16	17	2 462
19. Medan Labuhan	1	11	12	8 149
20. Medan Marelan	-	9	9	2 025
21. Medan Belawan	1	15	16	2 148
Kota Medan Medan City				
2015	20	186	206	82 771
2014	14	216	230	31 927
2013	22	174	196	56 604
2012	10	195	205	31 311
2011	13	141	154	23 027
2010	7	177	184	49 343

Sumber : Dinas Pencegah dan Pemadam Kebakaran Kota Medan

Source : *Fire Service of Medan City*

Tabel 4.6.3 Banyaknya Kebakaran Dirinci Menurut Korban Jiwa dan Material Tahun 2010 – 2015/ *Number of Fire by Victim of Fire and Material 2010 - 2015*

Tahun/Bulan Year/Month	Banyaknya Kebakaran Fire	Korban Jiwa/ Victim of Fire		Perkiraan Kerugian Material (Rp.000,-) Suffer a Material Loss
		Meninggal Death	Luka-luka Injury	
(1)	(2)	(3)	(4)	(5)
Januari/January	12	-	-	2 222 000
Februari/February	16	-	1	3 007 000
Maret/March	16	-	-	1 050 000
April/April	11	-	-	1 695 000
Mei/May	19	1	3	2 415 000
Juni/June	22	147	4	960 517 000
Juli/July	36	-	2	8 465 000
Agustus/August	15	-	-	985 878 000
September/September	19	3	1	2 104 000
Oktober/October	12	-	1	1 121 000
Nopember/November	11	-	-	1 810 000
Desember/December	17	-	2	2 085 000
Jumlah/Total				
2015	206	151	14	1 972 369 000
2014	230	9	18	30 829 200
2013	196	5	22	30 163 000
2012	221	18	11	42 283 000
2011	200	1	8	22 465 000
2010	209	4	16	38 821 650

Sumber : Dinas Pencegah dan Pemadam Kebakaran Kota Medan
Source : Fire Service of Medan City

Tabel 4.6.4 Banyaknya Kebakaran Dirinci Menurut Korban Jiwa, Material dan Kecamatan Tahun 2010 – 2015/ *Number of Fire by Victim of Fire, Material and District 2010 - 2015*

Tahun/Bulan <i>Year/Month</i>	Banyaknya Kebakaran <i>Fire</i>	Korban Jiwa/ <i>Victim of Fire</i>		Perkiraan Kerugian Material (Rp.000,-) <i>Suffer a Material Loss</i>
		Meninggal <i>Death</i>	Luka-luka <i>Injury</i>	
(1)	(2)	(3)	(4)	(5)
1. Medan Tuntungan	1	146	3	957 000 000
2. Medan Johor	6	1	-	492 000
3. Medan Amplas	12	-	-	1 315 000
4. Medan Denai	16	-	1	3 169 000
5. Medan Area	8	1	4	912 000
6. Medan Kota	11	-	1	2 565 000
7. Medan Maimun	3	-	-	269 000
8. Medan Polonia	6	-	-	854 000
9. Medan Baru	7	-	-	225 000
10. Medan Selayang	9	-	-	860 000
11. Medan Sunggal	9	-	-	1 292 000
12. Medan Helvetia	13	-	-	982 000
13. Medan Petisah	13	1	-	987 660 000
14. Medan Barat	12	-	-	519 000
15. Medan Timur	13	2	-	1 880 000
16. Medan Perjuangan	8	-	2	880 000
17. Medan Tembung	5	-	-	1 630 000
18. Medan Deli	17	-	1	2 465 000
19. Medan Labuhan	12	-	-	1 335 000
20. Medan Marelan	9	-	1	557 000
21. Medan Belawan	16	-	1	5 508 000
Kota Medan				
Medan City				
2015	206	151	14	1 972 369 000
2014	230	9	18	30 829 200
2013	196	5	22	30 208 000
2012	205	18	11	42 283 000
2011	154	0	8	22 380 000
2010	184	4	12	35 441 150

Sumber : Dinas Pencegah dan Pemadam Kebakaran Kota Medan

Source : *Fire Service of Medan City*

Tabel 4.6.5 Banyaknya Korban Bencana Alam Dirinci Menurut Jenisnya dan Kecamatan Tahun 2015/*Number of Casualty by Kind and District 2015*

Tahun/Kecamatan <i>Year/District</i>	Jenis Korban/ <i>Type of Casualty</i>					
	Manusia/ <i>Man</i>		Rumah/ <i>House</i>		Tanah/Sawah/ <i>Land</i>	
	Meninggal <i>Death</i>	Luka <i>Injury</i>	Hancur <i>Shattered</i>	Rusak <i>Dama- ged</i>	Hancur <i>Shattered</i>	Rusak <i>Damaged</i>
(1)	(2)	(3)	(4)	(5)	(6)	(7)
1. Medan Tuntungan	113	-	-	-	-	-
2. Medan Johor	-	-	-	-	-	-
3. Medan Amplas	-	-	-	-	-	-
4. Medan Denai	-	-	-	-	-	-
5. Medan Area	1	-	-	-	-	-
6. Medan Kota	1	-	-	-	-	-
7. Medan Maimun	-	-	-	-	-	-
8. Medan Polonia	-	-	-	-	-	-
9. Medan Baru	-	-	-	-	-	-
10. Medan Selayang	-	-	-	-	-	-
11. Medan Sunggal	-	-	-	-	-	-
12. Medan Helvetia	2	-	-	-	-	-
13. Medan Petisah	1	-	-	-	-	-
14. Medan Barat	1	-	-	-	-	-
15. Medan Timur	3	-	-	-	-	-
16. Medan Perjuangan	-	-	-	-	-	-
17. Medan Tembung	-	-	-	-	-	-
18. Medan Deli	-	-	-	-	-	-
19. Medan Labuhan	-	-	-	-	-	-
20. Medan Marelan	-	-	-	-	-	-
21. Medan Belawan	9	5	-	-	-	-
Kota Medan						
Medan City						
2015	131	5	-	-	-	-
2014	4	10	-	144	-	-
2013	3	3	26	94	-	-

Sumber : Badan Penanggulangan Bencana Daerah Kota Medan

Source : *Regional Disaster Management Agency*

Tabel 4.6.6 Banyaknya Bencana Alam Dirinci Menurut Jenisnya Dan Kecamatan Tahun 2015/*Number of Natural Disaster by Kind and District 2015*

Tahun/Kecamatan <i>Year/District</i>	Jenis Bencana/ <i>Kind of Natural Disaster</i>			Jumlah KorbanTotal <i>Sacrifice</i>
	Banjir <i>Flood</i>	Gempa/ <i>Earthquake</i>	Angin Puting Beliung/ Tornado	
(1)	(2)	(3)	(4)	(5)
1. Medan Tuntungan	2	-	-	113
2. Medan Johor	-	-	1	53
3. Medan Amplas	-	-	-	-
4. Medan Denai	-	-	-	-
5. Medan Area	-	-	-	-
6. Medan Kota	-	-	-	-
7. Medan Maimun	-	-	-	-
8. Medan Polonia	2	-	-	-
9. Medan Baru	1	-	-	-
10. Medan Selayang	3	-	-	-
11. Medan Sunggal	2	-	-	-
12. Medan Helvetia	1	-	-	1
13. Medan Petisah	1	-	-	-
14. Medan Barat	-	-	-	-
15. Medan Timur	-	-	-	-
16. Medan Perjuangan	-	-	-	-
17. Medan Tembung	-	-	-	-
18. Medan Deli	-	-	-	-
19. Medan Labuhan	-	-	-	-
20. Medan Marelan	1	-	-	32
21. Medan Belawan	-	-	-	14
Kota Medan				
Medan City				
2015	13	-	1	213
2014	3	-	2	-
2013	12	-	1	-

Sumber : Badan Penanggulangan Bencana Daerah Kota Medan
 Source : *Regional Disaster Management Agency*

Tabel 4.6.7 Kerugian Akibat Bencana Alam Dan Bantuan Yang Diterima Menurut Jenis dan Kecamatan Tahun 2015/Number of Detriment of Natural Disaster and Aid by Kind and District 2015

Tahun/Kecamatan Year/District	Jenis Kerugian/Type of Detriment			Bantuan Yang Diterima/Aid			
	Manusia/Man		Harta Benda Property	Uang/ Money (000 Rp)	Beras/ Rice (Kg)		
(1)	Meninggal Death	Luka-luka Injury				(2)	(3)
1. Medan Tuntungan	113	-	-	-	-		
2. Medan Johor	-	-	-	53	-		
3. Medan Amplas	-	-	-	6	-		
4. Medan Denai	-	-	-	31	-		
5. Medan Area	-	-	-	1	-		
6. Medan Kota	-	-	-	2	-		
7. Medan Maimun	-	-	-	-	-		
8. Medan Polonia	-	-	-	-	-		
9. Medan Baru	-	-	-	-	-		
10. Medan Selayang	-	-	1	-	-		
11. Medan Sunggal	-	-	-	1	-		
12. Medan Helvetia	2	-	-	-	-		
13. Medan Petisah	1	-	2	3	-		
14. Medan Barat	1	-	-	-	-		
15. Medan Timur	1	-	21	-	-		
16. Medan Perjuangan	-	-	10	-	-		
17. Medan Tembung	-	-	-	-	-		
18. Medan Deli	-	-	-	-	-		
19. Medan Labuhan	-	-	9	-	-		
20. Medan Marelan	-	-	3	27	-		
21. Medan Belawan	14	-	-	-	-		
Kota Medan							
Medan City							
2015	132	-	46	124	-		
-2014	4	10	-	-	364		
2013	3	3	-	65	460		

Sumber : Badan Penanggulangan Bencana Daerah Kota Medan

Source : Regional Disaster Management Agency

Tabel 4.6.8 Banyaknya Anggota Gerakan Pramuka Menurut Kecamatan Tahun 2010-2015/Number of Scout by District 2010 - 2015

Tahun/Kecamatan Year/District	Jumlah Gugus Depan Number of Scout Group	Sumber Didik/Level of Source		
		Majelis Pembimbing Leader	Andalan Reliance Person	Pembina Founder
(1)	(2)	(3)	(4)	(5)
1. Medan Tuntungan	29	13	22	58
2. Medan Johor	51	15	22	102
3. Medan Amplas	41	21	22	82
4. Medan Denai	27	0	22	54
5. Medan Area	42	13	22	84
6. Medan Kota	27	10	22	54
7. Medan Maimun	17	10	22	34
8. Medan Polonia	8	10	22	16
9. Medan Baru	15	13	22	30
10. Medan Selayang	31	10	22	62
11. Medan Sunggal	36	15	22	72
12. Medan Helvetia	41	25	22	82
13. Medan Petisah	17	30	22	34
14. Medan Barat	21	15	22	42
15. Medan Timur	48	15	22	96
16. Medan Perjuangan	35	14	22	70
17. Medan Tembung	43	15	22	86
18. Medan Deli	50	13	22	100
19. Medan Labuhan	23	10	22	46
20. Medan Marelan	42	20	22	84
21. Medan Belawan	34	10	22	68
Kota Medan Medan City				
2015	678	297	462	1 356
2014	1 071	3 350	983	4 487
2013	1 006	3 244	940	4 394
2012	980	2 940	714	4 144
2011	924	2 772	445	3 696
2010	900	2 509	396	2 981

Sumber : Gerakan Pramuka Kwartir Cabang Medan

Source : Boy Scouts of Medan City

Tabel 4.6.8 Lanjutan/*Continued*

Tahun/Kecamatan <i>Year/District</i>	Anak Didik/ <i>Level of Scout</i>				Jumlah Pramuka <i>Number of Scout</i>
	Pandega <i>Leader</i>	Penegak <i>Rover</i>	Pengga- lang <i>Scout</i>	Siaga <i>Beginner</i>	
(1)	(6)	(7)	(8)	(9)	(10)
1. Medan Tuntungan	464	580	290	232	1 566
2. Medan Johor	816	1 020	510	408	2 754
3. Medan Amplas	656	820	410	328	2 214
4. Medan Denai	432	540	270	216	1 458
5. Medan Area	672	840	420	336	2 268
6. Medan Kota	432	540	270	216	1 458
7. Medan Maimun	272	340	170	136	918
8. Medan Polonia	128	160	80	64	432
9. Medan Baru	240	300	150	120	810
10. Medan Selayang	496	620	310	248	1 674
11. Medan Sunggal	576	720	360	288	1 944
12. Medan Helvetia	656	820	410	328	2 214
13. Medan Petisah	272	340	170	136	918
14. Medan Barat	336	420	210	168	1 134
15. Medan Timur	768	960	480	384	2 592
16. Medan Perjuangan	560	700	350	280	1 890
17. Medan Tembung	688	860	430	344	2 322
18. Medan Deli	800	1 000	0	0	1 800
19. Medan Labuhan	368	460	230	184	1 242
20. Medan Marelan	672	840	420	336	2 268
21. Medan Belawan	544	680	340	272	1 836
Kota Medan					
Medan City					
2015	10 848	13 560	6 280	5 024	35 712
2014	964	6 684	24 670	19 356	51 674
2013	930	6 595	24 546	19 293	51 764
2012	515	4 970	21 553	17 355	44 293
2011	403	4 645	19 826	15 981	47 768
2010	343	4 409	17 802	11 336	38 901

Sumber : Gerakan Pramuka Kwartir Cabang Medan

Source : *Boy Scouts of Medan City*

Tabel 4.6.9 Banyaknya Sampah Dan Truk Sampah Menurut Kecamatan Tahun 2014-2015/*Number of Used Less Things and Garbage Operated by Kind and District 2014- 2015*

Tahun/Kecamatan <i>Year/District</i>	2014		2015	
	Rata-rata Produksi Sampah Per Hari <i>Average of Product (ton)</i>	Truk <i>Garbage</i> (unit)	Rata-rata Produksi Sampah Per Hari <i>Average of Product (ton)</i>	Truk <i>Garbage</i> (unit)
(1)	(2)	(3)	(4)	(5)
Wilayah I/Region I		64		64
050 Medan Area	69 269	14	83,27	15
080 Medan Polonia	38 758	6	46,59	5
070 Medan Maimun	28 437	6	34,18	6
060 Medan Kota	52 084	16	62,61	15
040 Medan Denai	101 974	8	122,59	8
020 Medan Johor	91 290	8	109,74	9
030 Medan Amplas	84 953	6	102,12	6
Wilayah II/Region II		54		59
140 Medan Barat	50 834	10	61,11	9
090 Medan Baru	28 363	6	93,72	6
010 Medan Tuntungan	59 343	6	80,61	6
130 Medan Petisah	44 333	8	115,34	12
110 Medan Sunggal	80 981	8	97,35	9
100 Medan Selayang	73 118	6	87,90	6
120 Medan Helvetia	104 864	10	126,06	11
Wilayah III/Region III		46		48
150 Medan Timur	77 958	10	93,72	12
190 Medan Labuhan	81 450	3	97,91	3
210 Medan Belawan	68 614	3	82,48	4
200 Medan Marelan	109 476	4	131,60	4
190 Medan Deli	124 703	6	149,91	6
170 Medan Tembung	95 943	7	115,34	7
160 Medan Perjuangan	67 053	13	80,61	12
Kota Medan Medan City	1 533 798	164	1 974,74	171

Sumber : Dinas Kebersihan Kota Medan
 Source : *Clean of State Enterprise of Medan City*

PERTANIAN
AGRICULTURE

5

**PRODUKSI JAGUNG
KOTA MEDAN
TAHUN 2015
1415 TON**

 = 100 TON



Penyajian data Pertanian dalam Publikasi ini terdiri dari :

1. Tanaman Pangan
2. Pertamanan
3. Peternakan
4. Perikanan

Data pertanian ini diawali dengan luas panen dan jumlah pertanian yang meliputi komoditi padi, palawija, sayur-sayuran dan buah-buahan yang diperoleh dari Dinas Pertanian Kota Medan. Ini dapat dilihat dari tabel 5.1.1 s/d Tabel 5.1.8.

Untuk data luas tanah pertamanan, jenis pohon penghijauan dan jumlah tanaman pohon pelindung dapat dilihat pada tabel 5.2.1 s/d Tabel 5.2.3.

Data Peternakan tercantum pada tabel 5.3.1 s/d Tabel 5.3.8 yang meliputi data ternak yang dipotong di RPH dan luar RPH, Populasi Ternak Besar dan Ternak Kecil serta Produksi Dagingnya.

Kemudian Jumlah Nelayan, Jumlah Rumahtangga Budidaya Perikanan, Jumlah Perahu Penangkap Ikan Laut

This publication provide data on agriculture such as :

1. *Food Crops*
2. *Landscape*
3. *Livestock*
4. *Fishery*

The agriculture data consist of harvested area and total production of agriculture including paddy, second crops, vegetables and fruits obtained by Agriculture Service of Medan City. These are presented on Table 5.1.1 to Tabel 5.1.8.

Areal garden, kind of tree for greening and number of protecting plant present on Table 5.2.1 to Tabel 5.2.3.

Table 5.3.1 to Table 5.3.8 present data of Livestock Slaughtered in Slaughter House and Outside Slaughter House, Livestock Population and Small Cattle Population and meat production

Meanwhile number of Fisherman, number of fish culture's household, number of marine

dan Produksi Ikan menurut Asal Tangkapan dapat dilihat pada tabel 5.4.1 s/d Tabel 5.4.3.

fishing boat and fish production by catching area can be found at Table 5.4.1 to Table 5.4.3.

<http://medankota.bps.go.id>

Gambar 5.1 Jumlah Produksi Daging Menurut Jenis Ternak 2011-2014/
Meat Production by Kind of Livestock (Kg) 2011 - 2014

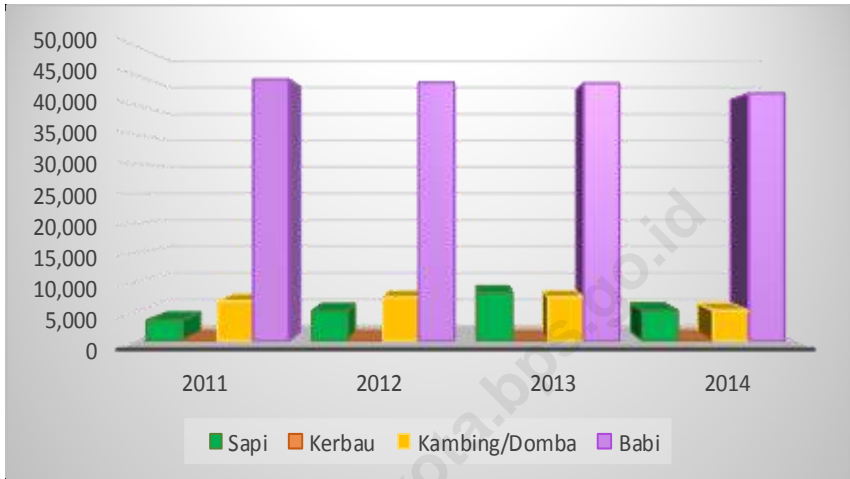

Sumber : Dinas Pertanian dan Kelautan Kota Medan
 Source : *Agriculture and Marine Service of Medan City*

Tabel 5.1.1 Luas Lahan Sawah Menurut Kecamatan dan Jenis Pengairan di Kota Medan (hektar), 2015/ *Area of Wetland by Subdistrict and Type of Irrigation in Medan City, 2015*

Kecamatan Subdistrict	Irigasi <i>Irrigation</i>	Non Irigasi <i>Non Irrigation</i>	Jumlah <i>Total</i>
(1)	(2)	(3)	(4)
1. Medan Tuntungan	45	120	165
2. Medan Johor	-	15	15
3. Medan Amplas	-	4	4
4. Medan Denai	-	-	-
5. Medan Area	-	-	-
6. Medan Kota	-	-	-
7. Medan Maimun	-	-	-
8. Medan Polonia	-	8	8
9. Medan Baru	-	-	-
10. Medan Selayang	-	208	208
11. Medan Sunggal	-	21	21
12. Medan Helvetia	-	40	40
13. Medan Petisah	-	-	-
14. Medan Barat	-	-	-
15. Medan Timur	-	-	-
16. Medan Perjuangan	-	-	-
17. Medan Tembung	-	-	-
18. Medan Deli	-	31	31
19. Medan Labuhan	484	253	737
20. Medan Marelan	-	244	244
21. Medan Belawan	-	-	-
Kota Medan <i>Medan City</i>	529	944	1 473

Sumber : Dinas Pertanian dan Kelautan Kota Medan
 Source : *Agriculture and Marine Service of Medan City*

Tabel 5.1.2 Luas Lahan Tegal/Kebun, Ladang/Huma, dan Lahan yang Sementara Tidak Diusahakan Menurut Kecamatan di Kota Medan (hektar), 2015/
Area of Dry Field/Garden, Shifting Cultivation, Land and Temporarily Unused Land by Subdistrict in Medan City (hectar), 2015

Kecamatan <i>Subdistrict</i>	Tegal/Kebun <i>Dry Field/Garden</i>	Ladang/Huma <i>Shifting Cultivation</i>	Sementara Tidak Diusahakan <i>Temporarily Unused</i>
(1)	(2)	(3)	(4)
1. Medan Tuntungan	219	-	-
2. Medan Johor	80	-	-
3. Medan Amplas	30	-	3
4. Medan Denai	-	-	-
5. Medan Area	-	-	-
6. Medan Kota	-	-	-
7. Medan Maimun	-	-	-
8. Medan Polonia	2	-	5
9. Medan Baru	-	-	-
10. Medan Selayang	175	-	62
11. Medan Sunggal	20	-	-
12. Medan Helvetia	85	-	-
13. Medan Petisah	-	-	-
14. Medan Barat	-	-	1
15. Medan Timur	-	-	-
16. Medan Perjuangan	-	-	-
17. Medan Tembung	-	-	-
18. Medan Deli	220	-	28
19. Medan Labuhan	13	-	-
20. Medan Marelan	416	-	-
21. Medan Belawan	-	-	60
Kota Medan <i>Medan City</i>	1 260	-	159

Sumber : Dinas Pertanian dan Kelautan Kota Medan

Source : *Agriculture and Marine Service of Medan City*

Tabel 5.1.3 Luas Panen Padi Sawah dan Padi Ladang Menurut Kecamatan di Kota Medan, 2015/ *Harvested Area of Wetland and Dryland Paddy by Subdistrict in Medan City, 2015*

Kecamatan <i>Subdistrict</i>	Padi Sawah <i>Wetland Paddy</i>	Padi Ladang <i>Dryland Paddy</i>
(1)	(2)	(3)
1. Medan Tuntungan	442	-
2. Medan Johor	38	-
3. Medan Amplas	19	-
4. Medan Denai	-	-
5. Medan Area	-	-
6. Medan Kota	-	-
7. Medan Maimun	-	-
8. Medan Polonia	12	-
9. Medan Baru	-	-
10. Medan Selayang	593	-
11. Medan Sunggal	57	-
12. Medan Helvetia	110	-
13. Medan Petisah	-	-
14. Medan Barat	-	-
15. Medan Timur	-	-
16. Medan Perjuangan	-	-
17. Medan Tembung	-	-
18. Medan Deli	92	-
19. Medan Labuhan	1 425	-
20. Medan Marelan	585	-
21. Medan Belawan	-	-
Kota Medan <i>Medan City</i>	3 373	-

Sumber : Dinas Pertanian dan Kelautan Kota Medan

Source : *Agriculture and Marine Service of Medan City*

Tabel 5.1.4 Luas Panen Jagung, Kedelai, Kacang Tanah, Kacang Hijau, Ubi Kayu, Ubi Jalar Menurut Kecamatan di Kota Medan, 2015/ *Harvested Area of Maize, Soybean, Peanut, Mungbean, Cassava, and Sweet Potato by Subdistrict in Medan City, 2015*

Kecamatan <i>Subdistrict</i>	Jagung <i>Maize</i>	Kedelai <i>Soybean</i>	Kacang Tanah <i>Peanut</i>	Kacang Hijau <i>Mungbean</i>	Ubi Kayu <i>Cassava</i>	Ubi Jalar <i>Sweet Potato</i>
(1)	(2)	(3)	(4)	(5)	(6)	(7)
1. Medan Tuntungan	174	-	2	-	10	1
2. Medan Johor	38	-	7	-	26	-
3. Medan Amplas	3	-	-	-	4	4
4. Medan Denai	-	-	-	-	-	-
5. Medan Area	-	-	-	-	-	-
6. Medan Kota	-	-	-	-	-	-
7. Medan Maimun	-	-	-	-	-	-
8. Medan Polonia	-	-	1	-	-	-
9. Medan Baru	-	-	-	-	-	-
10. Medan Selayang	40	-	15	13	12	10
11. Medan Sunggal	12	-	8	-	12	8
12. Medan Helvetia	6	-	9	-	6	5
13. Medan Petisah	-	-	-	-	-	-
14. Medan Barat	-	-	-	-	-	-
15. Medan Timur	-	-	-	-	-	-
16. Medan Perjuangan	-	-	-	-	-	-
17. Medan Tembung	-	-	-	-	-	-
18. Medan Deli	3	-	-	-	4	4
19. Medan Labuhan	44	-	34	12	26	16
20. Medan Marelan	35	-	10	2	13	9
21. Medan Belawan	-	-	-	-	-	-
Kota Medan <i>Medan City</i>	355	-	86	27	113	57

Sumber : Dinas Pertanian dan Kelautan Kota Medan

Source : *Agriculture and Marine Service of Medan City*

Tabel 5.1.5 Luas Panenan dan Jumlah Produksi Pertanian Menurut Jenis Tanaman Tahun 2010 – 2015/*Harvested Area and Total Production of Agriculture by Type Of Crops 2010 - 2015*

Tahun/ Jenis Tanaman <i>Year/Type of Crops</i>	Luas Panenan <i>Harvested Area(Ha)</i>	Jumlah Produksi <i>Production(Ton)</i>
(1)	(2)	(3)
1. Padi Sawah/ <i>Wet Land Paddy</i>	3 373	14 212
2. Padi Ladang/ <i>Dry Land Paddy</i>	-	-
3. Jagung/ <i>Maize</i>	355	1 419
4. Ketela Pohon/ <i>Cassava</i>	113	2 838
5. Ketela Rambat/ <i>Sweet Potato</i>	57	543
6. Kacang Tanah/ <i>Peanut</i>	86	82
7. Kacang Kedelai/ <i>Soybeans</i>	-	-
8. Kacang Hijau/ <i>Green Pea</i>	27	27
9. Sayur-sayuran/ <i>Vegetables</i>	1 233	11 813
10. Buah-buahan/ <i>Fruits</i>	1 410	5 864
Jumlah/Total		
2015	6 654	36 798
2014	6 611	34 670
2013	6 870	38 589
2012	6 081	31 120
2011	6 771	30 074
2010	7 619	39 169

Sumber : Dinas Pertanian dan Kelautan Kota Medan, BPS Kota Medan

Source : *Agriculture and Marine Service of Medan City, BPS – Medan City*

Tabel 5.1.6 Luas Panen Padi Sawah dan Padi Ladang 2010-2015/*Harvested Area of Wet Land Paddy and Dry Land Paddy 2010-2015 (Ha)*

Tahun/Bulan <i>Year/Month</i>	Jenis Tanaman <i>Type of Crops</i>	
	Padi Sawah <i>Wet Land Paddy</i>	Padi Ladang <i>Dry Land Paddy</i>
(1)	(2)	(3)
1. Sub Round I/ <i>Sub Round I</i> (Januari – April/ <i>January – April</i>)	1 835	-
2. Sub Round II/ <i>Sub Round II</i> (Maret – Agustus/ <i>March – August</i>)	513	-
3. Sub Round III/ <i>Sub Round III</i> (September – Desember/ <i>September – December</i>)	910	-
Jumlah/Total		
2015	3 258	-
2014	3 409	-
2013	3 552	-
2012	3 540	-
2011	3 153	-
2010	4 056	-

Sumber : BPS Kota Medan
 Source : BPS – Medan City

Tabel 5.1.7 Jumlah Produksi Padi Sawah dan Padi Ladang 2010-2015/*Total Production of Wet Land Paddy and Dry Land Paddy 2010-2015 (Ton)*

Tahun/Bulan <i>Year/Month</i>	Jenis Tanaman <i>Type of Crops</i>	
	Padi Sawah <i>Wet Land Paddy</i>	Padi Ladang <i>Dry Land Paddy</i>
(1)	(2)	(3)
1. Sub Round I/ <i>Sub Round I</i> (Januari – April/ <i>January – April</i>)	7 964	-
2. Sub Round II/ <i>Sub Round II</i> (Maret – Agustus/ <i>March – August</i>)	2 152	-
3. Sub Round III/ <i>Sub Round III</i> (September – Desember/ <i>September – December</i>)	4 118	-
Jumlah/Total		
2015	14 233	-
2014	14 771	-
2013	17 098	-
2012	16 199	-
2011	13 020	-
2010	20 016	-

Sumber : BPS Kota Medan
 Source : BPS – Medan City

Tabel 5.1.8 Luas Panen Tanaman Palawija Menurut Jenis Tanaman 2010-2015/
Harvested Area Secondary Crops by Type of Crops 2010 - 2015

Tahun/Bulan Year/Month	Jenis Tanaman <i>Type of Crops</i>					
	Jagung <i>Maize</i>	Ketela Pohon <i>Cassava</i>	Ketela Rambat <i>Sweet Potato</i>	Kacang Tanah <i>Peanut</i>	Kacang Kedelai <i>Soya- beans</i>	Kacang Hijau <i>Green Pea</i>
(1)	(4)	(5)	(6)	(7)	(8)	(9)
1. Sub Round I/ <i>Sub Round I</i> (Januari – April/ <i>January – April</i>)	98	43	24	32	-	15
2. Sub Round II/ <i>Sub Round II</i> (Maret – Agustus/ <i>March – August</i>)	121	40	20	23	-	6
3. Sub Round III/ <i>Sub Round III</i> (September – Desember/ <i>September – December</i>)	135	30	13	31	-	6
Jumlah/Total						
2015	354	113	57	86	-	27
2014	172	109	73	87	-	25
2013	199	147	79	89	-	32
2012	241	168	84	94	-	27
2011	265	193	111	110	-	49
2010	266	262	150	111	-	76

Sumber : BPS Kota Medan
Source : BPS – Medan City

Tabel 5.1.9 Jumlah Produksi Tanaman Palawija Menurut Jenis Tanaman 2010-2015/*Total Production of Secondary Crops by Type of Crops 2010-2015*

Tahun/Bulan <i>Year/Month</i>	Jenis Tanaman <i>Type of Crops</i>					
	Jagung <i>Maize</i>	Ketela Pohon <i>Cassava</i>	Ketela Rambat <i>Sweet Potato</i>	Kacang Tanah <i>Peanut</i>	Kacang Kedelai <i>Soya- beans</i>	Kacang Hijau <i>Green Pea</i>
(1)	(4)	(5)	(6)	(7)	(8)	(9)
1. Sub Round I/ <i>Sub Round I</i> (Januari – April/ <i>January – April</i>)	548	1 213	228	24	-	15
2. Sub Round II/ <i>Sub Round II</i> (Maret – Agustus/ <i>March – August</i>)	449	859	187	24	-	6
3. Sub Round III/ <i>Sub Round III</i> (September – Desember/ <i>September – December</i>)	418	766	129	35	-	6
Jumlah/Total						
2015	1 415	2 838	544	82	-	27
2014	681	2 570	686	78	-	27
2013	733	1 870	744	75	-	35
2012	892	2 086	804	80	-	29
2011	997	2 348	1 062	99	-	52
2010	1 262	7 156	1 765	116	-	80

Sumber : BPS Kota Medan
Source : BPS – Medan City

Tabel 5.1.10 Luas Areal Pertanian dan Luas Panenan Tanaman Pangan Menurut Kecamatan Tahun 2010 – 2015/*Agriculture Area and Harvested Area of Food Crops by Distric 2010 - 2015*

Tahun/Kecamatan <i>Year/District</i>	Luas Areal Area (Ha)	
	Pertanian <i>Agriculture</i>	Panen <i>Harvest</i>
(1)	(2)	(3)
1. Medan Tuntungan	681	629
2. Medan Johor	499	109
3. Medan Amplas	42	30
4. Medan Denai	175	-
5. Medan Area	66	-
6. Medan Kota	25	-
7. Medan Maimun	5	-
8. Medan Polonia	53	13
9. Medan Baru	7	-
10. Medan Selayang	509	683
11. Medan Sunggal	127	97
12. Medan Helvetia	125	136
13. Medan Petisah	37	-
14. Medan Barat	71	-
15. Medan Timur	60	-
16. Medan Perjuangan	46	-
17. Medan Tembung	105	-
18. Medan Deli	289	103
19. Medan Labuhan	1 187	1 557
20. Medan Marelan	661	654
21. Medan Belawan	686	-
Kota Medan		
Medan City		
2015	5 456	4 011
2014	5 752	4 004
2013	4 203	4 257
2012	6 188	4 118
2011	6 884	3 998
2010	6 888	6 265
Sumber	: Dinas Pertanian dan Kelautan Kota Medan	
Source	: <i>Agriculture and Marine Service of Medan City</i>	

Tabel 5.1.11 Luas Areal Sawah Menurut Tahun/Kecamatan dan Tingkat Pengairan Tahun 2010-2015/*Wet Rice Field Area by Year/District and Kinds of Watering 2010-2015*

Tahun/Kecamatan <i>Year/District</i>	Tingkat Pengairan(Ha)/ <i>Kinds of Watering</i>			
	Setengah	Non	Sederhana	Sederhana
	Teknis	Teknis	P.U	Non P.U
	<i>Half</i>	<i>Non</i>	<i>Manual</i>	<i>Manual Non</i>
	<i>Technical</i>	<i>Technical</i>	<i>Standard</i>	<i>Standard</i>
(1)	(2)	(3)	(4)	(5)
1. Medan Tuntungan	45	-	-	-
2. Medan Johor	-	-	-	-
3. Medan Amplas	-	-	-	-
4. Medan Denai	-	-	-	-
5. Medan Area	-	-	-	-
6. Medan Kota	-	-	-	-
7. Medan Maimun	-	-	-	-
8. Medan Polonia	-	-	-	-
9. Medan Baru	-	-	-	-
10. Medan Selayang	-	-	-	-
11. Medan Sunggal	-	-	-	-
12. Medan Helvetia	-	-	-	-
13. Medan Petisah	-	-	-	-
14. Medan Barat	-	-	-	-
15. Medan Timur	-	-	-	-
16. Medan Perjuangan	-	-	-	-
17. Medan Tembung	-	-	-	-
18. Medan Deli	-	-	-	-
19. Medan Labuhan	-	-	-	484
20. Medan Marelan	-	-	-	-
21. Medan Belawan	-	-	-	-
Kota Medan				
Medan City				
2015	45	-	-	484
2014	45	-	-	508
2013	45	-	-	423
2012	45	-	-	423
2011	45	-	-	423
2010	45	-	-	423

Sumber : Dinas Pertanian dan Kelautan Kota Medan

Source : *Agriculture and Marine Service of Medan City*

Tabel 5.1.11 Lanjutan/*Continued*

Tahun/Kecamatan Year/District	Tingkat Pengairan(Ha)/ <i>Kinds of Watering</i>			
	Tadah Hujan <i>Cistern</i>	Rawa Lebak <i>Lowlands</i>	Pasang Surut <i>Swamp Marsh</i>	Jumlah <i>Total</i>
(1)	(6)	(7)	(8)	(9)
1. Medan Tuntungan	120	-	-	165
2. Medan Johor	15	-	-	15
3. Medan Amplas	4	-	-	4
4. Medan Denai	-	-	-	-
5. Medan Area	-	-	-	-
6. Medan Kota	-	-	-	-
7. Medan Maimun	-	-	-	-
8. Medan Polonia	8	-	-	8
9. Medan Baru	-	-	-	-
10. Medan Selayang	208	-	-	208
11. Medan Sunggal	21	-	-	21
12. Medan Helvetia	40	-	-	40
13. Medan Petisah	-	-	-	-
14. Medan Barat	-	-	-	-
15. Medan Timur	-	-	-	-
16. Medan Perjuangan	-	-	-	-
17. Medan Tembung	-	-	-	-
18. Medan Deli	31	-	-	31
19. Medan Labuhan	253	-	-	737
20. Medan Marelan	244	-	-	244
21. Medan Belawan	-	-	-	-
Kota Medan				
Medan City				
2015	944	-	-	1 473
2014	1 468	-	-	2 021
2013	1 529	-	-	1 997
2012	1 580	-	-	2 048
2011	1 586	417	-	2 426
2010	1 586	417	-	2 426

Sumber : Dinas Pertanian dan Kelautan Kota Medan

Source : *Agriculture and Marine Service of Medan City*

Tabel 5.2.1 Luas Panen Tanaman Sayuran Menurut Kecamatan dan Jenis Sayuran di Kota Medan, 2015/ *Harvested Area of Vegetables by Subdistrict and Kind of Plant in Medan City, 2015*

Kecamatan <i>Subdistrict</i>	Bawang Merah <i>Shallot</i>	Cabai <i>Chilli</i>	Kentang <i>Potato</i>	Kubis <i>Cabbage</i>	Petsai <i>Chinese Cabbage</i>	Lainnya <i>Others</i>
(1)	(2)	(3)	(4)	(5)	(6)	(7)
1. Medan Tuntungan	-	3	-	-	-	-
2. Medan Johor	-	-	-	-	24	-
3. Medan Amplas	-	-	-	-	9	-
4. Medan Denai	-	-	-	-	-	-
5. Medan Area	-	-	-	-	-	-
6. Medan Kota	-	-	-	-	-	-
7. Medan Maimun	-	-	-	-	-	-
8. Medan Polonia	-	1	-	-	-	-
9. Medan Baru	-	-	-	-	-	-
10. Medan Selayang	-	11	-	-	16	-
11. Medan Sunggal	-	-	-	-	8	-
12. Medan Helvetia	-	-	-	-	9	-
13. Medan Petisah	-	-	-	-	-	-
14. Medan Barat	-	-	-	-	-	-
15. Medan Timur	-	-	-	-	-	-
16. Medan Perjuangan	-	-	-	-	-	-
17. Medan Tembung	-	-	-	-	-	-
18. Medan Deli	-	1	-	-	60	-
19. Medan Labuhan	-	14	-	-	91	-
20. Medan Marelan	3	15	-	-	126	-
21. Medan Belawan	-	-	-	-	-	-
Kota Medan <i>Medan City</i>	3	45	-	-	343	-

Sumber : Dinas Pertanian dan Kelautan Kota Medan
 Source : *Agriculture and Marine Service of Medan City*

Tabel 5.2.2 Produksi Tanaman Sayuran Menurut Kecamatan dan Jenis Sayuran di Kota Medan, 2015/ *Production of Vegetables by Subdistrict and Kind of Plant in Medan City, 2015*

Kecamatan <i>Subdistrict</i>	Bawang Merah <i>Shallot</i>	Cabai <i>Chilli</i>	Kentang <i>Potato</i>	Kubis <i>Cabbage</i>	Petsai <i>Chinese Cabbage</i>	Lainnya <i>Others</i>
(1)	(2)	(3)	(4)	(5)	(6)	(7)
1. Medan Tuntungan	-	30	-	-	189	-
2. Medan Johor	-	-	-	-	76	-
3. Medan Amplas	-	-	-	-	-	-
4. Medan Denai	-	-	-	-	-	-
5. Medan Area	-	-	-	-	-	-
6. Medan Kota	-	-	-	-	-	-
7. Medan Maimun	-	-	-	-	-	-
8. Medan Polonia	-	10	-	-	-	-
9. Medan Baru	-	-	-	-	-	-
10. Medan Selayang	-	110	-	-	143	-
11. Medan Sunggal	-	-	-	-	72	-
12. Medan Helvetia	-	-	-	-	64	-
13. Medan Petisah	-	-	-	-	-	-
14. Medan Barat	-	-	-	-	-	-
15. Medan Timur	-	-	-	-	-	-
16. Medan Perjuangan	-	-	-	-	-	-
17. Medan Tembung	-	-	-	-	-	-
18. Medan Deli	-	10	-	-	540	-
19. Medan Labuhan	-	140	-	-	819	-
20. Medan Marelan	20	150	-	-	1 125	-
21. Medan Belawan	-	-	-	-	-	-
Kota Medan <i>Medan City</i>	20	450	-	-	3 028	-

Sumber : Dinas Pertanian dan Kelautan Kota Medan

Source : *Agriculture and Marine Service of Medan City*

Tabel 5.2.3 Produksi Buah-buahan Menurut Kecamatan dan Jenis Buah di Kota Medan, 2015/ *Production of Fruits by Subdistrict and Kind of Fruit in Medan City, 2015*

Kecamatan <i>Subdistrict</i>	Mangga <i>Mango</i>	Durian <i>Durian</i>	Jeruk <i>Orange</i>	Pisang <i>Banana</i>	Pepaya <i>Papaya</i>	Nanas <i>Pine- apple</i>
(1)	(2)	(3)	(4)	(5)	(6)	(7)
1. Medan Tuntungan	134	-	-	18	53	3
2. Medan Johor	268	7	-	2	47	-
3. Medan Amplas	694	-	-	19	95	-
4. Medan Denai	270	-	-	-	1	4
5. Medan Area	36	-	-	-	-	-
6. Medan Kota	40	-	-	-	-	-
7. Medan Maimun	23	-	-	-	-	-
8. Medan Polonia	58	-	-	9	1	-
9. Medan Baru	7	-	-	-	-	-
10. Medan Selayang	263	-	-	7	-	-
11. Medan Sunggal	166	-	-	10	26	-
12. Medan Helvetia	85	-	-	-	6	-
13. Medan Petisah	10	-	-	-	-	-
14. Medan Barat	8	-	-	-	-	-
15. Medan Timur	13	-	-	-	-	-
16. Medan Perjuangan	17	-	-	-	-	-
17. Medan Tembung	59	-	-	2	2	-
18. Medan Deli	201	4	-	3	8	-
19. Medan Labuhan	182	-	-	25	165	-
20. Medan Marelan	35	-	-	15	20	-
21. Medan Belawan	7	-	-	-	-	-
Kota Medan <i>Medan City</i>	2 576	11	-	110	424	7

Sumber : Dinas Pertanian dan Kelautan Kota Medan

Source : *Agriculture and Marine Service of Medan City*

Tabel 5.2.4 Luas Tanah Pertamanan Menurut Tahun dan Jenisnya Tahun 2008-2015/*Areal Garden by Year and Type 2008 - 2015*

Tahun Year	Luas Areal Area (Ha)				Jumlah Total
	Lapangan Olahraga Playing Field	Taman Park	Bundaran Segitiga Triangle Circle	Jalan Besar Boulev ard	
(1)	(2)	(3)	(4)	(5)	(6)
2008	16,89	21,5	2,5	12,6	53,49
2009	16,89	21,5	2,5	12,6	53,49
2010	16,89	21,5	2,5	12,6	53,49
2011	16,89	21,5	2,5	12,6	53,49
2012	16,89	21,5	2,5	12,6	53,49
2013	16,89	21,5	2,5	12,6	53,49
2014	16,89	21,5	2,5	12,6	53,49
2015	16,89	21,5	2,5	12,6	53,49

Sumber : Dinas Pertamanan Kota Medan
 Source : *Landscape Service of Medan City*

Tabel 5.2.5 Daftar Nama Pohon Penghijauan (Batang) Tahun 2015/*List of Trees for Greening (Tree) 2015*

No	Jenis Pohon <i>Kind of Tree</i>	Tanaman Tua <i>Old Plant</i>	Tanaman Muda <i>Young Plant</i>	Jumlah <i>Total</i>
(1)	(2)	(3)	(4)	(5)
1	Akasia <i>Acacia</i>	2 799	-	2 799
2	Gintungan	81	-	81
3	Klumpang	203	46	249
4	Mahoni <i>Mahogany</i>	25 030	118 063	143 093
5	Tanjung <i>Fragrant Flowers</i>	8 292	15 581	23 873
6	Asam Jawa <i>Tamarind</i>	4 916	5 668	10 584
7	Flamboyan <i>Poinciana Tree</i>	4 017	1 018	5 035
8	Kelapa Sawit <i>Oil Palm</i>	484	-	484
9	Mangga <i>Manggoes</i>	2 131	4 418	6 549
10	Angsana <i>Narra</i>	24 912	73 572	98 484
11	Saga <i>Tall Pinnate tree</i>	6 316	3 542	9 858
12	Kasia Kuning	2 474	7 794	10 268
13	Glodokan Biasa	3 383	9 834	13 217
14	Glodokan Tiang	598	8 031	8 629
15	Kupu – kupu	2 843	2 177	5 020
16	Bungur <i>Timber Tree</i>	332	32	364
17	Palm Raja	4 996	7 416	12 412
18	Palm Putri	280	3 576	3 856

Tabel 5.2.5 Lanjutan /Continued

No	Jenis Pohon <i>Kind of Tree</i>	Tanaman Tua <i>Old Plant</i>	Tanaman Muda Young <i>Plant</i>	Jumlah <i>Total</i>
(1)	(2)	(6)	(7)	(8)
19	Melinjo <i>Carelessly Negligent</i>	4 206	5 873	10 079
20	Merak <i>Peacock</i>	3 537	6 627	10 164
21	Cemara Angin <i>Casuarina Tree</i>	1 641	2 485	4 126
22	Trembesi <i>Trembesi</i>	112	1 109	1 221
23	Palm Sp. (Palm Lainnya)	10 057	20 276	30 333
24	Cemara Sp. (Cemara lainnya)	5 721	12 394	18 115
25	Pinang	2 543	6 154	8 697
26	Bambu Sp	2 974	1 773	4 747
27	Tanamanan Langka	23	1 000	1 023
28	Pakis	5	43	48
29	Bougenville	8	618	626
30	Jati Mas	3	117	120
31	Palm Ekor Tupai	7	223	230
32	Palm Kuning	4	69	73
33	Tanaman Hias	360	47 922	48 282
34	Jambu Biji	12	294	306
35	Rambutan	14	350	364
36	Tanaman Lain	10 216	74 853	85 069
Jumlah/Total				
	2015	135 530	442 948	578 478
	2014	134 661	419 216	553 877
	2013	133 709	409 566	543 275
	2012	132 950	408 662	541 612
	2011	132 092	408 310	540 402

Sumber : Dinas Pertamanan Kota Medan
 Source : *Landscape Service of Medan City*

Tabel 5.2.6 Jumlah Tanaman Pohon Pelindung Menurut Kecamatan dan Usia Pohon (Batang) Tahun 2010 – 2015/Number of Protecting Plant by Distric and Plant Age (Tree) 2010 - 2015

Tahun/Kecamatan Year/District	U s i a P l a n t A g e		
	Tanaman Tua Old Plant	Tanaman Muda Young Plant	Jumlah Total
(1)	(2)	(3)	(4)
1. Medan Tuntungan	11 938	22 190	34 128
2. Medan Johor	8 373	21 094	29 467
3. Medan Amplas	5 418	20 572	25 990
4. Medan Denai	5 763	18 576	24 339
5. Medan Area	2 347	11 112	13 459
6. Medan Kota	6 668	14 015	20 683
7. Medan Maimun	3 406	14 366	17 772
8. Medan Polonia	6 361	18 935	25 296
9. Medan Baru	7 360	19 981	27 341
10. Medan Selayang	13 380	19 955	33 335
11. Medan Sunggal	6 946	24 940	31 886
12. Medan Helvetia	8 298	20 309	28 607
13. Medan Petisah	5 457	20 171	25 628
14. Medan Barat	5 271	21 769	27 040
15. Medan Timur	6 012	21 085	27 097
16. Medan Perjuangan	4 715	15 894	20 609
17. Medan Tembung	5 492	22 058	27 550
18. Medan Deli	6 395	25 492	31 887
19. Medan Labuhan	5 440	27 681	33 121
20. Medan Marelan	7 727	30 941	38 668
21. Medan Belawan	2 763	31 812	34 575
Kota Medan			
Medan City			
2015	135 530	442 948	578 478
2014	134 661	419 216	553 877
2013	133 709	409 566	543 275
2012	132 950	408 662	541 612
2011	132 092	408 310	540 402
2010	132 058	406 763	538 821

Sumber : Dinas Pertamanan Kota Medan

Source : Landscape Service of Medan City

Tabel 5.2.7 Luas Panen (Ha) Sayuran Dataran Rendah di Kawasan Agribisnis Medan Marelan Tahun 2010-2015/*Lowland Vegetables Area in Agribusiness Region of Medan Marelan District 2010-2015*

Komoditi <i>Commodity</i>	Luas Tanam	Luas Panen	Produktivitas (Kw/Ha)	Produksi (Ton)
(1)	(2)	(3)	(4)	(5)
1. Sawi	131	126	89,28	1 125
2. Cabe	15	15	100,00	150
3. Kacang Panjang	49	48	129,16	620
4. Terong	26	24	192,91	463
5. Timun	38	35	189,14	662
6. Kangkung	111	102	90,00	918
7. Bayam	97	92	45,00	414
Kota Medan				
Medan City				
2015	467	442	119,35	4 352
2014	1 163	1 121	121,21	10 481
2013	402	416	180,60	7 513
2012	384	362	58,15	2 105
2011	1 266	1 237	55,87	6 911
2010	355	346	482 690	21 541

Sumber : Dinas Pertanian dan Kelautan Kota Medan

Source : *Agriculture and Marine Service of Medan City*

Tabel 5.3.1 Luas Tanaman Perkebunan Menurut Kecamatan dan Jenis Tanaman di Kota Medan (hektar), 2015/ *Planted Area of Estate Crops by Subdistrict and Kind of Crop in Medan City (hectare), 2015*

Kecamatan <i>Subdistrict</i>	Karet <i>Rubber</i>	Kelapa Coconut	Kelapa Sawit <i>Oil Palm</i>	Kopi <i>Coffee</i>	Lada <i>Pepper</i>	Kakao <i>Cocoa</i>	Lainnya <i>Others</i>
(1)	(2)	(3)	(4)	(5)	(6)	(7)	(8)
1. Medan Tuntungan	-	-	-	-	-	-	-
2. Medan Johor	-	-	-	-	-	-	-
3. Medan Amplas	-	-	-	-	-	-	-
4. Medan Denai	-	-	-	-	-	-	-
5. Medan Area	-	-	-	-	-	-	-
6. Medan Kota	-	-	-	-	-	-	-
7. Medan Maimun	-	-	-	-	-	-	-
8. Medan Polonia	-	-	-	-	-	-	-
9. Medan Baru	-	-	-	-	-	-	-
10. Medan Selayang	-	-	-	-	-	-	-
11. Medan Sunggal	-	-	-	-	-	-	-
12. Medan Helvetia	-	-	-	-	-	-	-
13. Medan Petisah	-	-	-	-	-	-	-
14. Medan Barat	-	-	-	-	-	-	-
15. Medan Timur	-	-	-	-	-	-	-
16. Medan Perjuangan	-	-	-	-	-	-	-
17. Medan Tembung	-	-	-	-	-	-	-
18. Medan Deli	-	-	-	-	-	-	-
19. Medan Labuhan	-	-	-	-	-	-	-
20. Medan Marelan	-	-	-	-	-	-	-
21. Medan Belawan	-	-	-	-	-	-	-
Kota Medan Medan City	-	-	-	-	-	-	-

Keterangan/Note : Data tahun 2015 tidak tersedia/*Data on 2015 is not available*

Sumber : Dinas Pertanian dan Kelautan Kota Medan

Source : *Agriculture and Marine Service of Medan City*

Tabel 5.3.2 Produksi Tanaman Perkebunan Menurut Kecamatan dan Jenis Tanaman di Kota Medan (ton), 2015/ *Production of Estate Crops by Subdistrict and Kind of Crop in Medan City (ton), 2015*

Kecamatan <i>Subdistrict</i>	Karet <i>Rubber</i>	Kelapa Coconut	Kelapa Sawit Oil Palm	Kopi <i>Coffee</i>	Lada <i>Pepper</i>	Kakao <i>Cocoa</i>	Lainnya <i>Others</i>
(1)	(2)	(3)	(4)	(5)	(6)	(7)	(8)
1. Medan Tuntungan	-	-	-	-	-	-	-
2. Medan Johor	-	-	-	-	-	-	-
3. Medan Amplas	-	-	-	-	-	-	-
4. Medan Denai	-	-	-	-	-	-	-
5. Medan Area	-	-	-	-	-	-	-
6. Medan Kota	-	-	-	-	-	-	-
7. Medan Maimun	-	-	-	-	-	-	-
8. Medan Polonia	-	-	-	-	-	-	-
9. Medan Baru	-	-	-	-	-	-	-
10. Medan Selayang	-	-	-	-	-	-	-
11. Medan Sunggal	-	-	-	-	-	-	-
12. Medan Helvetia	-	-	-	-	-	-	-
13. Medan Petisah	-	-	-	-	-	-	-
14. Medan Barat	-	-	-	-	-	-	-
15. Medan Timur	-	-	-	-	-	-	-
16. Medan Perjuangan	-	-	-	-	-	-	-
17. Medan Tembung	-	-	-	-	-	-	-
18. Medan Deli	-	-	-	-	-	-	-
19. Medan Labuhan	-	-	-	-	-	-	-
20. Medan Marelan	-	-	-	-	-	-	-
21. Medan Belawan	-	-	-	-	-	-	-
Kota Medan Medan City	-	-	-	-	-	-	-

Keterangan/Note : Data tahun 2015 tidak tersedia/Data on 2015 is not available

Sumber : Dinas Pertanian dan Kelautan Kota Medan

Source : Agriculture and Marine Service of Medan City

Tabel 5.4.1 Populasi Ternak Menurut Kecamatan dan Jenis Ternak di Kota Medan, 2015/ *Livestock Population by Subdistrict and Kind of Livestock in Medan City, 2015*

Kecamatan <i>Subdistrict</i>	Sapi Perah <i>Dairy Cattle</i>	Sapi Potong <i>Beef Cattle</i>	Kerbau <i>Buffalo</i>	Kuda <i>Horse</i>	Kam- bing Goat <i>Goat</i>	Domba <i>Sheep</i>	Babi <i>Pig</i>
(1)	(2)	(3)	(4)	(5)	(6)	(7)	(8)
1. Medan Tuntungan	-	207	-	-	576	201	-
2. Medan Johor	-	-	-	-	652	29	-
3. Medan Amplas	-	-	-	-	77	-	-
4. Medan Denai	-	-	-	-	128	15	-
5. Medan Area	-	-	-	-	-	-	-
6. Medan Kota	-	-	-	-	-	-	-
7. Medan Maimun	-	-	-	-	-	-	-
8. Medan Polonia	-	862	60	-	360	100	-
9. Medan Baru	-	-	-	-	-	-	-
10. Medan Selayang	-	-	-	-	314	27	-
11. Medan Sunggal	-	-	-	-	365	86	-
12. Medan Helvetia	-	-	-	-	271	18	-
13. Medan Petisah	-	-	-	-	-	-	-
14. Medan Barat	-	-	-	-	-	-	-
15. Medan Timur	-	-	-	-	-	-	-
16. Medan Perjuangan	-	-	-	-	-	-	-
17. Medan Tembung	-	-	-	-	188	81	-
18. Medan Deli	-	120	-	-	486	27	-
19. Medan Labuhan	-	-	-	-	175	19	-
20. Medan Marelan	-	2 067	74	-	1 355	1 190	-
21. Medan Belawan	-	-	-	-	240	305	-
Kota Medan <i>Medan City</i>	-	3 286	134	-	5 192	2 018	-

Sumber : Dinas Pertanian dan Kelautan Kota Medan

Source : *Agriculture and Marine Service of Medan City*

Tabel 5.4.2 Populasi Unggas Menurut Kecamatan dan Jenis Unggas Kota Medan, 2015/ *Poultry Population by Subdistrict and Kind of Poultry in Medan City, 2015*

Kecamatan <i>Subdistrict</i>	Ayam Kampung <i>Native Chicken</i>	Ayam Petelur <i>Layer</i>	Ayam Pedaging <i>Broiler</i>	Itik/Itik Manila <i>Duck/ Muscovy Duck</i>
(1)	(2)	(3)	(4)	(5)
1. Medan Tuntungan	17 505	20 673	6 785	6 670
2. Medan Johor	2 512	-	-	-
3. Medan Amplas	-	-	5 865	1 305
4. Medan Denai	5 105	-	-	5 121
5. Medan Area	1 421	-	-	182
6. Medan Kota	202	-	-	130
7. Medan Maimun	2 120	-	-	-
8. Medan Polonia	5 000	-	-	3 670
9. Medan Baru	-	-	-	-
10. Medan Selayang	4 984	-	-	5 500
11. Medan Sunggal	5 293	-	-	4 246
12. Medan Helvetia	2 203	-	-	1 387
13. Medan Petisah	1 299	-	-	328
14. Medan Barat	1 410	-	-	815
15. Medan Timur	1 731	-	-	520
16. Medan Perjuangan	1 395	-	-	160
17. Medan Tembung	5 221	-	-	2 105
18. Medan Deli	7 200	-	38 000	6 800
19. Medan Labuhan	7 600	-	-	761
20. Medan Marelan	22 800	40 394	41 000	26 700
21. Medan Belawan	1 315	-	-	3 800
Kota Medan <i>Medan City</i>	96 316	61 067	91 250	77 000

Sumber : Dinas Pertanian dan Kelautan Kota Medan

Source : *Agriculture and Marine Service of Medan City*

Tabel 5.4.3 Jumlah Ternak yang Dipotong Menurut Kecamatan dan Jenis Ternak di Kota Medan, 2015/ *Livestock Slaughtered by Sub District and Kind of Livestock in Medan City, 2015*

Kecamatan <i>Subdistrict</i>	Sapi					
	Potong <i>Beef Cattle</i>	Kerbau <i>Buffalo</i>	Kuda <i>Horse</i>	Kambing <i>Goat</i>	Domba <i>Sheep</i>	Babi <i>Pig</i>
(1)	(2)	(3)	(4)	(5)	(6)	(7)
1. Medan Tuntungan	-	-	-	-	-	-
2. Medan Johor	-	-	-	-	-	-
3. Medan Amplas	-	-	-	-	-	-
4. Medan Denai	-	-	-	-	-	-
5. Medan Area	-	-	-	-	-	-
6. Medan Kota	-	-	-	-	-	-
7. Medan Maimun	-	-	-	-	-	-
8. Medan Polonia	-	-	-	-	-	-
9. Medan Baru	-	-	-	-	-	-
10. Medan Selayang	-	-	-	-	-	-
11. Medan Sunggal	-	-	-	-	-	-
12. Medan Helvetia	-	-	-	-	-	-
13. Medan Petisah	-	-	-	-	-	-
14. Medan Barat	-	-	-	-	-	-
15. Medan Timur	-	-	-	-	-	-
16. Medan Perjuangan	-	-	-	-	-	-
17. Medan Tembung	-	-	-	-	-	-
18. Medan Deli	13 061	30	-	8 343	-	32 003
19. Medan Labuhan	-	-	-	-	-	-
20. Medan Marelal	-	-	-	-	-	-
21. Medan Belawan	-	-	-	-	-	-
Kota Medan <i>Medan City</i>	13 061	30	-	8 343	-	32 003

Sumber : Dinas Pertanian dan Kelautan Kota Medan

Source : *Agriculture and Marine Service of Medan City*

Tabel 5.4.4 Ternak Yang Dipotong Di Rumah Potong Hewan Menurut Tahun/Bulan dan Jenisnya (Ekor) Tahun 2010 – 2015/Livestock Slaughtered in Slaughter House by Year/Month and Kind of Livestock(Head) 2010 - 2015

Tahun/Bulan Year/Month	Jenis Ternak/ Kind of Livestock				Jumlah Total
	Lembu Cow	Kerbau Buffalo	Babi Pig	Kambing Goat	
(1)	(2)	(3)	(4)	(5)	(6)
1. Januari/ January	509	3	3 246	596	4 354
2. Pebruari/ February	607	1	2 963	564	4 135
3. Maret/ March	652	-	3 254	623	4 529
4. April/ April	562	-	3 256	587	4 405
5. Mei/ May	601	1	3 231	595	4 428
6. Juni/ Juni	567	1	3 263	534	4 365
7. Juli/ July	574	2	3 364	526	4 466
8. Agustus/ August	327	1	3 314	600	4 242
9. September/ September	293	1	3 116	564	3 974
10. Oktober/ October	332	4	3 176	628	4 140
11. Nopember/ November	406	-	2 939	840	4 185
12. Desember/ December	404	-	3 209	923	4 536
Jumlah/Total					
2015	5 834	14	38 331	7 580	51 759
2014	5 201	116	41 919	5 185	52 421
2013	8 242	54	43 643	7 435	59 374
2012	5 106	105	43 771	7 403	56 385
2011	3 536	116	44 285	6 780	54 717
2010	7 014	129	47 535	9 913	64 591

Sumber : P.D Rumah Potong Hewan, Kota Medan
 Source : Slaughter House of Medan City

Tabel 5.4.5 Populasi Ternak Besar Menurut Jenis Ternak (Ekor) Tahun 2009-2015/*Livestock Population by Kind of Livestock (Head) 2009-2015*

Tahun <i>Year</i>	Jenis Ternak/ <i>Kind of Livestock</i>			
	Sapi Perah <i>Milked Cow</i>	Kerbau <i>Buffalo</i>	Sapi <i>Cow</i>	Kuda <i>Horse</i>
(1)	(2)	(3)	(4)	(5)
2009	246	142	1 275	-
2010	253	155	1 339	-
2011	167	64	2 542	-
2012	170	68	2 720	-
2013	162	66	2 797	-
2014	162	66	2 876	-
2015	-	134	3 283	-

Sumber : Dinas Pertanian dan Kelautan Kota Medan
 Source : *Agriculture and Marine Service of Medan City*

Tabel 5.4.6 Populasi Ternak Kecil Menurut Jenis Ternak (Ekor) Tahun 2009 – 2015/*Small Cattle Population by Kind of Livestock (Head) 2009 - 2015*

Tahun <i>Year</i>	Jenis Ternak <i>Kind of Livestock</i>		
	Kambing <i>Goat</i>	Domba <i>Sheep</i>	Babi <i>Pig</i>
(1)	(2)	(3)	(4)
2009	5 579	1 890	31 863
2010	5 914	2 003	15 930
2011	6 500	2 010	12 745
2012	6 540	2 090	12 750
2013	7 194	2 299	11 908
2014	7 213	2 301	12 891
2015	5 192	2 108	-

Sumber : Dinas Pertanian dan Kelautan Kota Medan

Source : *Agriculture and Marine Service of Medan City*

Tabel 5.4.7 Populasi Ternak Unggas Menurut Jenis Ternak (Ekor) Tahun 2009 – 2015/ *Poultry Population by Kind of Poultryes (Head) 2009–2015*

Tahun <i>Year</i>	Ayam Ras <i>Pedigree Hen</i>		Ayam Kampung <i>Local Chicken</i>	Itik Manila <i>Duck</i>
	Petelur <i>Egg Layer</i>	Pedaging <i>Broiler</i>		
(1)	(2)	(3)	(4)	(5)
2009	80 400	36 500	140 076	83 050
2010	80 400	36 500	154 084	83 050
2011	80 420	36 507	169 492	99 660
2012	81 055	37 005	172 532	107 160
2013	85 102	40 705	189 785	117 876
2014	88 501	44 366	201 863	110 563
2015	61 067	91 250	96 316	77 000

Sumber : Dinas Pertanian dan Kelautan Kota Medan
 Source : *Agriculture and Marine Service of Medan City*

Tabel 5.4.8 Produksi Daging Menurut Jenis Ternak (Kg) Tahun 2009 – 2015/*Meat Production by Kind of Livestock (Kg) 2009 - 2015*

Tahun Year	Jenis Ternak Kind of Livestock			
	Sapi Cow	Kerbau Buffalo	Kambing/ Domba Goat/Sheep	Babi Pig
(1)	(2)	(3)	(4)	(5)
2009	2 592 200	425 200	364 530	3 186 300
2010	2 721 820	467 720	386 402	1 593 150
2011	2 851 440	510 240	387 400	1 019 600
2012	3 051 108	542 130	389 748	1 020 000
2013	3 250 776	515 024	409 235	1 021 315
2014	3 440 463	516 827	511 003	1 018 890
2015	1 338 025	5 666	70 448	3 039 551

Sumber : Dinas Pertanian dan Kelautan Kota Medan
 Source : Agriculture and Marine Service of Medan City

Tabel 5.4.9 Produksi Daging Menurut Jenis Unggas (Kg) Tahun 2009-2015/Meat Production by Type of Poultry (Kg) 2009 - 2015

Tahun Year	Jenis Produksi Daging Unggas Kind of Meat Poultry Production		
	Ayam Ras Pedigree Hen		Ayam Kampung Local Chicken
	Petelur Egg Layer	Pedaging Boiler	
	(1)	(2)	(3)
2009	723 980	105 947	144 000
2010	723 530	105 947	144 000
2011	723 700	106 120	164 000
2012	729 414	107 567	176 342
2013	765 470	109 101	193 976
2014	804 526	116 204	210 611
2015	-	27 443 014	-

Sumber : Dinas Pertanian dan Kelautan Kota Medan
 Source : Agriculture and Marine Service of Medan City

Tabel 5.4.10 Produksi Telur Menurut Jenis Unggas (Butir) Tahun 2009 – 2015/Egg Production by Type of Poultry 2009 - 2015

Tahun Year	Jenis Unggas Type of Poultry		
	Ayam Petelur Egg Layer	Ayam Kampung Local Chicken	Itik Manila Duck
(1)	(2)	(3)	(4)
2009	796 350	158 000	357 000
2010	796 350	158 000	357 000
2011	796 350	158 000	357 000
2012	802 638	160 155	383 866
2013	842 769	176 170	441 445
2014	897 419	801 135	346 900
2015	59 864	100 876	75 898

Sumber : Dinas Pertanian dan Kelautan Kota Medan
 Source : Agriculture and Marine Service of Medan City

Tabel 5.4.11 Produksi Kulit Menurut Jenisnya (Lembar) Tahun 2009-2015/*Leather Production by Type of Leather (Sheet) 2009-2015*

Tahun Year	Jenis Kulit <i>Type of Leather</i>		
	Sapi Cow	Kerbau Buffalo	Kambing Goat
(1)	(2)	(3)	(4)
2009	15 971	1 052	28 655
2010	16 290	1 073	29 228
2011	15 700	1 052	29 210
2012	15 857	1 062	29 502
2013	15 978	1 041	29 838
2014	16 021	1 067	29 993
2015	13 061	30	8 343

Sumber : Dinas Pertanian dan Kelautan Kota Medan
 Source : *Agriculture and Marine Service of Medan City*

Tabel 5.5.1 Jumlah Rumah Tangga Perikanan Tangkap Menurut Kecamatan dan Subsektor di Kota Medan, 2014 dan 2015/ *Number of Fish Capture Households by Subdistrict and Subsector in Medan City, 2014 and 2015*

Kecamatan <i>District</i>	Perikanan Laut <i>Marine Fisheries</i>		Perairan Umum <i>Inland Water</i>		Jumlah <i>Total</i>	
	2014	2015	2014	2015	2014	2015
(1)	(2)	(3)	(4)	(5)	(6)	(7)
1. Medan Tuntungan	-	-	-	-	-	-
2. Medan Johor	-	-	-	-	-	-
3. Medan Amplas	-	-	-	-	-	-
4. Medan Denai	-	-	-	-	-	-
5. Medan Area	-	-	-	-	-	-
6. Medan Kota	-	-	-	-	-	-
7. Medan Maimun	-	-	-	-	-	-
8. Medan Polonia	-	-	-	-	-	-
9. Medan Baru	-	-	-	-	-	-
10. Medan Selayang	-	-	-	-	-	-
11. Medan Sunggal	-	-	-	-	-	-
12. Medan Helvetia	-	-	-	-	-	-
13. Medan Petisah	-	-	-	-	-	-
14. Medan Barat	-	-	-	-	-	-
15. Medan Timur	-	-	-	-	-	-
16. Medan Perjuangan	-	-	-	-	-	-
17. Medan Tembung	-	-	-	-	-	-
18. Medan Deli	-	-	-	-	-	-
19. Medan Labuhan	-	150	-	153	-	303
20. Medan Marelan	-	84	-	85	-	169
21. Medan Belawan	-	1 219	-	1 215	-	2 434
Kota Medan	-	1 453	-	1 453	-	2 906
Medan City	-	1 453	-	1 453	-	2 906

Sumber : Dinas Pertanian dan Kelautan Kota Medan

Source : *Agriculture and Marine Service of Medan City*

Tabel 5.5.2 Produksi Perikanan Tangkap Menurut Kecamatan dan Subsektor di Kota Medan (ton), 2014 dan 2015/ *Production of Fish Capture by Subdistrict and Subsector in Medan City (ton), 2014 and 2015*

Kecamatan <i>District</i>	Perikanan Laut <i>Marine Fisheries</i>		Perikanan Laut <i>Marine Fisheries</i>		Jumlah <i>Total</i>	
	2014	2015	2014	2015	2014	2015
(1)	(2)	(3)	(4)	(5)	(6)	(7)
1. Medan Tuntungan	-	-	-	-	-	-
2. Medan Johor	-	-	-	-	-	-
3. Medan Amplas	-	-	-	-	-	-
4. Medan Denai	-	-	-	-	-	-
5. Medan Area	-	-	-	-	-	-
6. Medan Kota	-	-	-	-	-	-
7. Medan Maimun	-	-	-	-	-	-
8. Medan Polonia	-	-	-	-	-	-
9. Medan Baru	-	-	-	-	-	-
10. Medan Selayang	-	-	-	-	-	-
11. Medan Sunggal	-	-	-	-	-	-
12. Medan Helvetia	-	-	-	-	-	-
13. Medan Petisah	-	-	-	-	-	-
14. Medan Barat	-	-	-	-	-	-
15. Medan Timur	-	-	-	-	-	-
16. Medan Perjuangan	-	-	-	-	-	-
17. Medan Tembung	-	-	-	-	-	-
18. Medan Deli	-	-	-	-	-	-
19. Medan Labuhan	-	18 645,14	-	15 061,21	-	33 706,35
20. Medan Marelan	-	23 921,78	-	20 056,40	-	43 978,18
21. Medan Belawan	-	49 995,60	-	50 743,20	-	100 738,80
Kota Medan <i>Medan City</i>	-	92 562,52	-	85 860,81	-	178 423,33

Sumber : Dinas Pertanian dan Kelautan Kota Medan

Source : *Agriculture and Marine Service of Medan City*

Tabel 5.5.3 Jumlah Rumah Tangga Perikanan Budidaya Menurut Kecamatan dan Jenis Budidaya di Kota Medan, 2015/ *Number of Aquaculture Households by Subdistrict and Type of Aquaculture in Medan City, 2015*

Kecamatan <i>Subdistrict</i>	Budidaya Laut <i>Marine Culture</i>	Tambak <i>Brackish Water Pond</i>	Kolam <i>Fresh Water Pond</i>	Keram- ba <i>Cage</i>	Jaring Apung <i>Floating Cage Net</i>	Sawah <i>Paddy Field</i>	Jumlah <i>Total</i>
(1)	(2)	(3)	(4)	(5)	(6)	(7)	(8)
1. Medan Tuntungan	-	-	63	-	-	-	-
2. Medan Johor	-	-	79	-	-	-	-
3. Medan Amplas	-	-	32	-	-	-	-
4. Medan Denai	-	-	9	-	-	-	-
5. Medan Area	-	-	-	-	-	-	-
6. Medan Kota	-	-	-	-	-	-	-
7. Medan Maimun	-	-	-	-	-	-	-
8. Medan Polonia	-	-	14	-	-	-	-
9. Medan Baru	-	-	5	-	-	-	-
10. Medan Selayang	-	-	26	-	-	-	-
11. Medan Sunggal	-	-	17	-	-	-	-
12. Medan Helvetia	-	-	15	-	-	-	-
13. Medan Petisah	-	-	8	-	-	-	-
14. Medan Barat	-	-	20	-	-	-	-
15. Medan Timur	-	-	13	-	-	-	-
16. Medan Perjuangan	-	-	10	-	-	-	-
17. Medan Tembung	-	-	23	-	-	-	-
18. Medan Deli	-	-	23	-	-	-	-
19. Medan Labuhan	-	578	-	-	-	-	-
20. Medan Marelan	-	195	-	-	-	-	-
21. Medan Belawan	-	256	-	-	12	-	-
Kota Medan <i>Medan City</i>	-	1 029	357	-	12	-	-

Sumber : Dinas Pertanian dan Kelautan Kota Medan

Source : *Agriculture and Marine Service of Medan City*

Tabel 5.5.4 Produksi Perikanan Tangkap Menurut Kecamatan dan Subsektor di Kota Medan (ton), 2015/ *Production of Fish Capture by Subdistrict and Subsector in Medan City (ton), 2015*

Kecamatan <i>Subdistrict</i>	Budidaya Laut <i>Marine Culture</i>	Tambak <i>Brackish Water Pond</i>	Kolam <i>Fresh Water Pond</i>	Keram- ba <i>Cage</i>	Jaring Apung <i>Floating Cage Net</i>	Sawah <i>Paddy field</i>	Jumlah <i>Total</i>
(1)	(2)	(3)	(4)	(5)	(6)	(7)	(8)
1. Medan Tuntungan	-	-	-	-	-	-	-
2. Medan Johor	-	-	-	-	-	-	-
3. Medan Amplas	-	-	-	-	-	-	-
4. Medan Denai	-	-	-	-	-	-	-
5. Medan Area	-	-	-	-	-	-	-
6. Medan Kota	-	-	-	-	-	-	-
7. Medan Maimun	-	-	-	-	-	-	-
8. Medan Polonia	-	-	-	-	-	-	-
9. Medan Baru	-	-	-	-	-	-	-
10. Medan Selayang	-	-	-	-	-	-	-
11. Medan Sunggal	-	-	-	-	-	-	-
12. Medan Helvetia	-	-	-	-	-	-	-
13. Medan Petisah	-	-	-	-	-	-	-
14. Medan Barat	-	-	-	-	-	-	-
15. Medan Timur	-	-	-	-	-	-	-
16. Medan Perjuangan	-	-	-	-	-	-	-
17. Medan Tembung	-	-	-	-	-	-	-
18. Medan Deli	-	-	-	-	-	-	-
19. Medan Labuhan	-	-	-	-	-	-	-
20. Medan Marelan	-	-	-	-	-	-	-
21. Medan Belawan	-	-	-	-	-	-	-
Kota Medan <i>Medan City</i>	-	-	-	-	-	-	-

Keterangan/Note : Data tahun 2015 tidak tersedia/*Data on 2015 is not available*

Sumber : Dinas Pertanian dan Kelautan Kota Medan

Source : *Agriculture and Marine Service of Medan City*

Tabel 5.5.5 Jumlah Perahu/Kapal Menurut Kecamatan dan Jenis Kapal di Kota Medan, 2015/ *Number of Fishing Boats by Subdistrict and Type of Boat in Medan City, 2015*

Kecamatan <i>Subdistrict</i>	Perahu Tanpa Motor <i>Nonpowered Boat</i>	Perahu Motor Tempel <i>Outboard Motorboat</i>	Kapal Motor <i>Inboard Motorboat</i>
(1)	(2)	(3)	(4)
1. Medan Tuntungan	-	-	-
2. Medan Johor	-	-	-
3. Medan Amplas	-	-	-
4. Medan Denai	-	-	-
5. Medan Area	-	-	-
6. Medan Kota	-	-	-
7. Medan Maimun	-	-	-
8. Medan Polonia	-	-	-
9. Medan Baru	-	-	-
10. Medan Selayang	-	-	-
11. Medan Sunggal	-	-	-
12. Medan Helvetia	-	-	-
13. Medan Petisah	-	-	-
14. Medan Barat	-	-	-
15. Medan Timur	-	-	-
16. Medan Perjuangan	-	-	-
17. Medan Tembung	-	-	-
18. Medan Deli	-	-	-
19. Medan Labuhan	10	-	451
20. Medan Marelan	-	-	241
21. Medan Belawan	60	-	1 334
Kota Medan <i>Medan City</i>	70	-	2 026

Sumber : Dinas Pertanian dan Kelautan Kota Medan

Source : *Agriculture and Marine Service of Medan City*

Tabel 5.5.6 Jumlah Nelayan Menurut Kategori Tahun 2009 – 2015/ *Number of Fisherman by Category 2009 - 2015*

Tahun Year	Nelayan Fisherman		Jumlah Total
	Penuh Full Time	Sambilan Part Time	
(1)	(2)	(3)	(4)
2009	9 880	2 808	12 688
2010	10 124	2 722	12 846
2011	10 124	2 722	12 846
2012	10 155	2 700	12 855
2013	10 143	2 436	12 579
2014	10 153	2 711	12 864
2015	10 143	2 721	12 864

Sumber : Dinas Pertanian dan Kelautan Kota Medan
 Source : *Agriculture and Marine Service of Medan City*

Tabel 5.5.7 Jumlah Rumah Tangga Budi Daya Perikanan Menurut Jenisnya (rt) Tahun 2009 – 2015/*Number of Fish Culture's Household by Type (Household) 2009 - 2015*

T a h u n Year	Jenis Rumah Tangga Budi Daya <i>Kind of Fish Culture's Household</i>					Jumlah Total
	Tambak <i>Brackish Water Pond</i>	Kolam <i>Fresh Water Pond</i>	Sawah <i>Rice cum Fish</i>	Air <i>Deras Running Water Pond</i>	Jaring Apung <i>Floating Net</i>	
(1)	(2)	(3)	(4)	(5)	(6)	(7)
2009	264	698	-	-	-	962
2010	250	698	-	-	-	948
2011	255	712	-	-	-	967
2012	470	585	-	-	-	1 055
2013	582	225	-	-	-	807
2014	490	232	-	-	-	722
2015	40	256	-	-	20	316

Sumber : Dinas Pertanian dan Kelautan Kota Medan

Source : *Agriculture and Marine Service of Medan City*

Tabel 5.5.8 Jumlah Perahu Penangkap Ikan Laut Menurut Kategori Tahun 2009 – 2015/Number of Marine Fishing Boat by Category 2009 - 2015

Tahun Year	Perahu Tanpa Motor Non-Powered Boat			Motor Tempel Out Board Motor	Kapal Motor In Board Motor	Jumlah Total
	Jukung Dugout Boat	Perahu Biasa Plank Built Boat	Sub Jumlah Sub Total			
(1)	(2)	(3)	(4)	(5)	(6)	(7)
2009	-	120	120	-	1 699	1 819
2010	-	96	96	-	1 855	1 951
2011	-	96	96	-	1 856	1 952
2012	-	91	91	-	1 860	1 951
2013	-	-	70	-	1 847	1 917
2014	-	60	60	-	1 696	1 756
2015	-	70	70	-	2 026	2 096

Sumber : Dinas Pertanian dan Kelautan Kota Medan
 Source : Agriculture and Marine Service of Medan City

Tabel 5.6.1 Luas Kawasan Hutan dan Perairan Menurut Kecamatan di Kota Medan (hektar), 2015/ *Forest and Inland Water Area by Subdistrict in Medan City (hectare), 2015*

Kecamatan <i>Subdistrict</i>	Hutan Lindung <i>Protection Forest</i>	Suaka Alam dan Pelestarian Alam <i>Sanctuary Reserve and Nature Conservation Area</i>	Hutan Produksi <i>Production Forest</i>			Jumlah Luas Hutan dan Perairan Total Forest and Water Area
			Terbatas <i>Limited</i>	Tetap <i>Permanent</i>	Dapat Dikonversi <i>Convertible</i>	
(1)	(2)	(3)	(4)	(5)	(6)	(7)
1. Medan Tuntungan	-	-	-	-	-	-
2. Medan Johor	-	-	-	-	-	-
3. Medan Amplas	-	-	-	-	-	-
4. Medan Denai	-	-	-	-	-	-
5. Medan Area	-	-	-	-	-	-
6. Medan Kota	-	-	-	-	-	-
7. Medan Maimun	-	-	-	-	-	-
8. Medan Polonia	-	-	-	-	-	-
9. Medan Baru	-	-	-	-	-	-
10. Medan Selayang	-	-	-	-	-	-
11. Medan Sunggal	-	-	-	-	-	-
12. Medan Helvetia	-	-	-	-	-	-
13. Medan Petisah	-	-	-	-	-	-
14. Medan Barat	-	-	-	-	-	-
15. Medan Timur	-	-	-	-	-	-
16. Medan Perjuangan	-	-	-	-	-	-
17. Medan Tembung	-	-	-	-	-	-
18. Medan Deli	-	-	-	-	-	-
19. Medan Labuhan	-	-	-	-	-	-
20. Medan Marelan	-	-	-	-	-	-
21. Medan Belawan	-	-	-	-	-	-
Kota Medan <i>Medan City</i>	-	-	-	-	-	-

Keterangan/Note : Data tahun 2015 tidak tersedia/*Data on 2015 is not available*

Sumber : Dinas Pertanian dan Kelautan Kota Medan

Source : *Agriculture and Marine Service of Medan City*

Tabel 5.6.2 Produksi Kayu Hutan Menurut Jenis Produksi di Kota Medan (m3), 2011–2015/ *Timber Production by Type of Product in Medan City (m3), 2011–2015*

Tahun <i>Year</i>	Kayu Bulat <i>Logs</i>	Kayu Gergajian <i>Sawn Timber</i>	Kayu Lapis <i>Plywood</i>
(1)	(2)	(3)	(4)
2011	-	-	-
2012	-	-	-
2013	-	-	-
2014	-	-	-
2015	-	-	-

Keterangan/*Note* : Data tahun 2015 tidak tersedia/*Data on 2015 is not available*

Sumber : Dinas Pertanian dan Kelautan Kota Medan

Source : *Agriculture and Marine Service of Medan City*

INDUSTRI
MANUFACTURING **6**

3 918 850
juta KWH

TENAGA LISTRIK
YANG DISALURKAN
TAHUN 2015

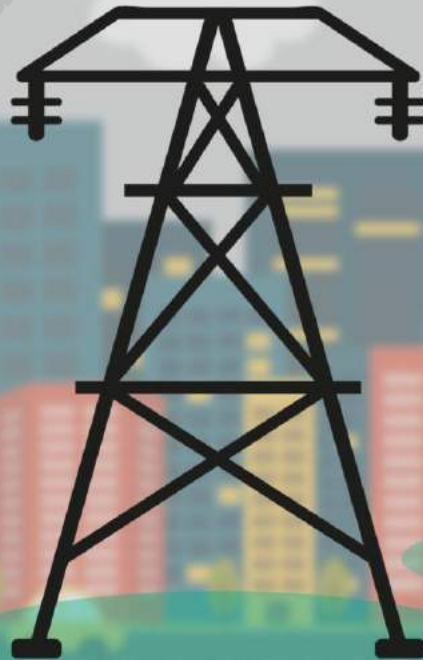

6.1 Industri

Perusahaan industri pengolahan dibagi dalam 4 golongan, seperti berikut :

1. Industri besar : tenaga kerja 100 orang atau lebih
2. Industri sedang : tenaga kerja 20-99 orang
3. Industri kecil : tenaga kerja 5-19 orang
4. Industri rumahtangga : tenaga kerja 1-4 orang

1.2 Listrik, Gas dan Air Minum

Kebijakan pemerintah dibidang kelistrikan ditujukan untuk meningkatkan kesejahteraan masyarakat dan mendorong kegiatan ekonomi, khususnya sektor industri.

Untuk mencapai sasaran tersebut diupayakan peningkatan daya terpasang pembangkit tenaga listrik dan perluasan jaringan distribusi agar tersedia tenaga listrik dengan jumlah yang cukup dan mutu pelayanan yang baik. Banyaknya tenaga listrik yang disalurkan, dijual dan hilang tercantum pada tabel 6.2.1 sampai tabel 6.2.9.

6.1 Industry

Manufacturing industry is classified into four categories as follows :

1. *Large scale industry : person engaged 100 persons or more*
2. *Medium scale industry : person engaged 20-99 persons*
3. *Small scale industry : person engaged 5-19 persons*
4. *Household/handcrafted industry : person engaged 1-4 persons*

6.2 Electricity, Gas and Clean Water

Once of the purpose of government policy on electricity sector is to improve of social welfare and to support economic activities especially on industrial sector.

To attain the goal the government have made an effort to improve power installed capacity and extent the distribution of electrical circuitry in order to supply electric power. Number of electricity power distributed, sold and lost presented at table 6.2.1 until table 6.2.9.

Gas dan Air minum maupun air bersih mempunyai peranan yang sangat penting dalam kehidupan masyarakat. Pada tabel 6.2.10. tercantum jumlah dan nilai gas yang disalurkan PGN Medan. Pada tabel 6.2.11, 6.2.12. dan 6.2.13 tercantum banyaknya dan nilai air minum yang disalurkan oleh PDAM Medan.

Gas and water supply or clean water play an important toll on social life. The number and value of gas distributed by State Gas Company of Medan City presented at table 6.2.10. Number and value of water supply distributed by PDAM Medan presented at table 6.2.11, 6.2.12 and 6.2.13.

<http://medankota.bps.go.id>

Gambar 6.1 Nilai Penjualan Gas Menurut Bulan di Perusahaan Gas Cabang Medan 2015/ Number Of Value Of Sale to State Gas Company of Medan City, 2015

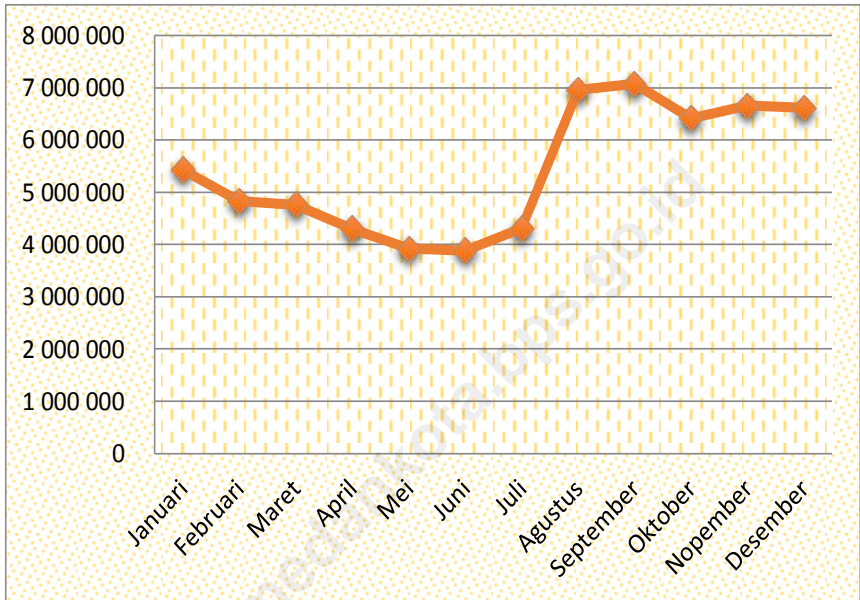

Sumber: PT. Perusahaan Gas Negara (Persero) SBU 3 Sumbagut
 Source : State Gas Company of SBU 3 Sumbagut

Tabel 6.1.1 Perbandingan Banyaknya Perusahaan dan Tenaga Kerja Industri Besar Sedang Kota Medan dan Provinsi Sumatera Utara Dirinci Menurut Kecamatan Tahun 2010-2015/ *Number of Establishments and Person Engaged at Large and Medium Manufacturing Industry of Medan City and Sumatera Utara Province by District 2010-2015*

Tahun/Klasifikasi <i>Year/Classification</i>	Medan		Sumatera Utara	
	Perusa- haan <i>Establish- ments</i>	Tenaga Kerja <i>Person Engaged</i>	Perusa- haan <i>Establish- ments</i>	Tenaga Kerja <i>Person Engaged</i>
(1)	(2)	(3)	(4)	(5)
1. Makanan, Minuman dan Tembakau <i>Food, Beverages & Tobacco</i>	51	13 326	463	74 800
2. Tekstil, Pakaian Jadi dan Kulit <i>Textile, Garments & Leathers</i>	13	2 570	45	4 005
3. Kayu dan Barang dari Kayu <i>Manufacture of Wood and Wood Product</i>	5	2 516	120	15 621
4. Kertas, Barang dari Kertas Percetakan dan Penerbitan <i>Paper and Paper Product, Printing and Publishing</i>	12	2 576	27	5 116
5. Kimia, Barang dari Bahan Kimia, Karet & Plastik <i>Manufacture of Chemical, chemical products, Rubber & Plastic Products</i>	34	11 686	198	38 115
6. Barang Galian Bukan Logam <i>Manufacture of Non Metallic Mineral Product</i>	4	1 355	60	5 206

Tabel 6.1.1 Lanjutan/*Continued*

Tahun/Klasifikasi <i>Year/Classification</i>	Medan		Sumatera Utara	
	Perusahaan <i>Establish- ments</i>	Tenaga Kerja <i>Person Engaged</i>	Perusahaan <i>Establish- ments</i>	Tenaga Kerja <i>Person Engaged</i>
(1)	(2)	(3)	(4)	(5)
7. Logam Dasar <i>Basic Metal Industries</i>	7	1 928	16	4 403
8. Barang dari logam, Mesin & Peralatannya <i>Fabricated Metall Product</i>	13	1 576	49	6 571
9. Lain-lain <i>Others</i>	24	3 457	34	1 825
Jumlah/Total				
2015^{*)}	163	40 990	1 012	155 662
2014	176	39 073	1.027	154 972
2013	169	51 542	1.006	166 307
2012	182	41 354	1.023	153 108
2011	152	37 724	1.007	147 761
2010	151	36 952	1 002	145 349

Sumber : BPS Provinsi Sumatera Utara

Source : *BPS-Statistics of Sumatera Utara Province*

Keterangan/Note : ^{*)} Angka Sementara/Preliminary Figures

Tabel 6.1.2 Banyaknya Perusahaan, Tenaga Kerja, Pengeluaran untuk Tenaga Kerja Industri Besar-Sedang Kota Medan Menurut Kecamatan Tahun 2010 – 2015 (juta rupiah)/ *Number of Establishments, Number of Persons Engaged and Employment Costs at Large and Medium Manufacturing Industry of Medan City by District 2010– 2015 (million rupiahs)*

Tahun/Kecamatan <i>Year/District</i>	Banyaknya Perusahaan <i>Number of Establishments</i>	Banyaknya Tenaga Kerja <i>Number of Persons Engaged</i>	Pengeluaran Tenaga Kerja <i>Employment Costs</i>
(1)	(2)	(3)	(4)
1. Medan Tuntungan	1	96	4 050,14
2. Medan Johor	23	6 054	255 412,21
3. Medan Amplas	18	4 738	199 891,48
4. Medan Denai	2	90	3 797,01
5. Medan Area	6	1 579	66 616,43
6. Medan Kota	5	1 316	55 520,72
7. Medan Maimun	1	23	970,35
8. Medan Polonia	4	1 053	44 425,02
9. Medan Baru	0	0	0,00
10. Medan Selayang	2	92	3 881,39
11. Medan Sunggal	3	790	33 329,31
12. Medan Helvetia	6	1 579	66 616,43
13. Medan Petisah	8	2 106	88 850,03
14. Medan Barat	9	2 369	99 945,74
15. Medan Timur	2	110	4 640,79
16. Medan Perjuangan	5	1 316	55 520,72
17. Medan Tembung	1	41	1 729,75
18. Medan Deli	45	11 846	499 770,89
19. Medan Labuhan	3	790	33 329,31
20. Medan Marelán	4	1 053	44 425,02
21. Medan Belawan	15	3 949	166 604,36
Kota Medan			
Medan City			
2015 ^{*)}	163	40 990	1 729 327,11
2014	176	39 073	1 649 858,49
2013	169	51 542	1 917 511,54
2012	182	41 354	1 538 451,51
2011	152	37 724	1 403 110,63
2010	151	36 952	1 374 688,30

Sumber : BPS Provinsi Sumatera Utara

Source : BPS-Statistics of Sumatera Utara Province

Keterangan/Note : ^{*)} Angka Sementara/Preliminary Figures

Tabel 6.1.3 Nilai Input Industri Besar Sedang Kota Medan Dirinci Menurut Kecamatan Tahun 2010 – 2015 (juta rupiah)/ *Input Costs at Large and Medium Manufacturing Industry of Medan City by District 2010 – 2015 (million rupiahs)*

Tahun/Kecamatan <i>Year/District</i>	Bahan Baku <i>Raw Materials</i>	Bahan Bakar, Listrik & Gas <i>Fuel, Electricity & Gas</i>
(1)	(2)	(3)
1. Medan Tuntungan	84 198,63	4 640,99
2. Medan Johor	5 309 776,38	292 672,36
3. Medan Amplas	4 155 553,43	229 052,14
4. Medan Denai	78 936,22	4 350,93
5. Medan Area	1 384 892,12	76 334,60
6. Medan Kota	1 154 222,95	63 620,22
7. Medan Maimun	20 172,59	1 111,90
8. Medan Polonia	923 553,77	50 905,85
9. Medan Baru	0,00	0,00
10. Medan Selayang	80 690,36	4 447,61
11. Medan Sunggal	692 884,60	38 191,47
12. Medan Helvetia	1 384 892,12	76 334,60
13. Medan Petisah	1 847 107,54	101 811,69
14. Medan Barat	2 077 776,72	114 526,07
15. Medan Timur	96 477,60	5 317,80
16. Medan Perjuangan	1 154 222,95	63 620,22
17. Medan Tembung	35 959,83	1 982,09
18. Medan Deli	10 389 760,66	572 678,69
19. Medan Labuhan	692 884,60	38 191,47
20. Medan Marelan	923 553,77	50 905,85
21. Medan Belawan	3 463 545,91	190 909,01
Kota Medan		
Medan City		
2015^{*)}	35 951 062,74	1 981 605,55
2014	35 755 754,00	1 970 840,23
2013	75 406 513,90	4 156 371,34
2012	33 602 347,67	1 852 145,49
2011	29 864 935,33	1 646 141,09
2010	18 957 167,92	1 044 910,12

Sumber : BPS Provinsi Sumatera Utara

Source : BPS-Statistics of Sumatera Utara Province

Keterangan/Note : ^{*)} Angka Sementara/Preliminary Figures

Tabel 6.1.3 Lanjutan/*Continued*

Tahun/Kecamatan <i>Year/District</i>	Sewa Gedung, Mesin <i>Building & Machine Rental</i>	Barang Lainnya <i>Other Materials</i>
(1)	(4)	(5)
1. Medan Tuntungan	118,52	4,74
2. Medan Johor	7 474,28	299,13
3. Medan Amplas	5 849,55	234,11
4. Medan Denai	111,11	4,45
5. Medan Area	1 949,44	78,02
6. Medan Kota	1 624,74	65,03
7. Medan Maimun	28,40	1,14
8. Medan Polonia	1 300,04	52,03
9. Medan Baru	0,00	0,00
10. Medan Selayang	113,58	4,55
11. Medan Sunggal	975,34	39,04
12. Medan Helvetia	1 949,44	78,02
13. Medan Petisah	2 600,07	104,06
14. Medan Barat	2 924,77	117,05
15. Medan Timur	135,81	5,44
16. Medan Perjuangan	1 624,74	65,03
17. Medan Tembung	50,62	2,03
18. Medan Deli	14 625,10	585,32
19. Medan Labuhan	975,34	39,04
20. Medan Marelan	1 300,04	52,03
21. Medan Belawan	4 875,45	195,12
Kota Medan		
Medan City		
2015 ^{*)}	50 606,35	2 025,35
2014	50 331,43	2 014,35
2013	106 145,64	4 248,13
2012	47 300,20	1 893,03
2011	42 039,24	1 682,48
2010	26 684,97	1 067,98
Sumber	: BPS Provinsi Sumatera Utara	
Source	: BPS-Statistics of Sumatera Utara Province	
Keterangan/Note	: ^{*)} Angka Sementara/Preliminary Figures	

Tabel 6.1.4 Nilai Output Industri Besar Sedang Kota Medan Dirinci Menurut Kecamatan 2010 – 2015 (juta rupiah)/Value of Gross Output at Large and Medium Manufacturing Industry of Medan City by District 2010–2015 (million rupiahs)

Tahun/Kecamatan Year/District	Nilai Barang yang Dihasilkan Value of Goods Produced	Nilai Tenaga Listrik Yang Dijual Value of Electricity Sold	Pendapatan Jasa Industri Value of Industrial Services Rendered
(1)	(2)	(3)	(4)
1. Medan Tuntungan	179 283,17	8,94	1 102,35
2. Medan Johor	11 306 044,66	563,68	69 517,19
3. Medan Amplas	8 848 371,26	441,15	54 405,75
4. Medan Denai	168 077,97	8,38	1 033,46
5. Medan Area	2 948 834,58	147,02	18 131,42
6. Medan Kota	2 457 673,40	122,53	15 111,43
7. Medan Maimun	42 953,26	2,14	264,11
8. Medan Polonia	1 966 512,23	98,04	12 091,44
9. Medan Baru	0,00	0,00	0,00
10. Medan Selayang	171 813,03	8,57	1 056,42
11. Medan Sunggal	1 475 351,06	73,56	9 071,45
12. Medan Helvetia	2 948 834,58	147,02	18 131,42
13. Medan Petisah	3 933 024,46	196,09	24 182,89
14. Medan Barat	4 424 185,63	220,57	27 202,88
15 Medan Timur	205 428,63	10,24	1 263,11
16 Medan Perjuangan	2 457 673,40	122,53	15 111,43
17 Medan Tembung	76 568,85	3,82	470,80
18 Medan Deli	22 122 795,69	1 102,97	136 025,86
19 Medan Labuhan	1 475 351,06	73,56	9 071,45
20 Medan Marelan	1 966 512,23	98,04	12 091,44
21 Medan Belawan	7 374 887,74	367,69	45 345,78
Kota Medan			
Medan City			
2015 ^{*)}	76 550 176,87	3 816,52	470 682,10
2014	73 432 765,72	3 661,10	451 514,16
2013	134 975 120,87	6 729,39	829 918,05
2012	50 936 222,01	2 539,50	313 190,24
2011	41 880 843,35	2 088,03	257 511,66
2010	26 594 095,42	1 325,89	163 518,43

Sumber : BPS Provinsi Sumatera Utara

Source : BPS-Statistics of Sumatera Utara Province

Keterangan/Note : ^{*)} Angka Sementara/Preliminary Figures

Tabel 6. 1.4 Lanjutan/*Continued*

Tahun/Kecamatan <i>Year/District</i>	Pendapatan Lainnya <i>Come from Resale</i>	Selisih Nilai Stok Barang Setengah Jadi <i>Increase in Stock of Semi Finished Product</i>	Jumlah <i>Total</i>
(1)	(5)	(6)	(7)
1. Medan Tuntungan	618,24	120,71	181 133,40
2. Medan Johor	38 987,75	7 612,02	11 422 725,31
3. Medan Amplas	30 512,72	5 957,34	8 939 688,22
4. Medan Denai	579,60	113,16	169 812,57
5. Medan Area	10 168,76	1 985,36	2 979 267,14
6. Medan Kota	8 475,04	1 654,68	2 483 037,08
7. Medan Maimun	148,12	28,92	43 396,55
8. Medan Polonia	6 781,32	1 323,99	1 986 807,03
9. Medan Baru	0,00	0,00	0,00
10. Medan Selayang	592,48	115,68	173 586,18
11. Medan Sunggal	5 087,60	993,31	1 490 576,97
12. Medan Helvetia	10 168,76	1 985,36	2 979 267,14
13. Medan Petisah	13 562,64	2 647,99	3 973 614,06
14. Medan Barat	15 256,36	2 978,67	4 469 844,11
15. Medan Timur	708,40	138,31	207 548,69
16. Medan Perjuangan	8 475,04	1 654,68	2 483 037,08
17. Medan Tembung	264,04	51,55	77 359,06
18. Medan Deli	76 288,23	14 894,62	22 351 107,36
19. Medan Labuhan	5 087,60	993,31	1 490 576,97
20. Medan Marelan	6 781,32	1 323,99	1 986 807,03
21. Medan Belawan	25 431,56	4 965,29	7 450 998,06
Kota Medan			
Medan City			
2015^{*)}	263 975,56	51 538,94	77 340 190,00
2014	253 225,48	49 440,08	74 190 606,54
2013	465 448,09	90 874,71	136 368 091,10
2012	175 648,42	34 293,83	51 461 894,00
2011	144 421,86	28 197,12	42 313 062,02
2010	91 707,06	17 905,01	26 868 551,80

Sumber : BPS Provinsi Sumatera Utara

Source : *BPS-Statistics of Sumatera Utara Province*

Keterangan/Note : ^{*)} Angka Sementara/Preliminary Figures

Tabel 6.1.5 Nilai Tambah Industri Besar Sedang Kota Medan Dirinci Menurut Kecamatan 2010-2015 (juta rupiah)/Value Added at Large and Medium Manufacturing Industry of Medan City by District 2010-2015 (million rupiahs)

Tahun/Kecamatan Year/District	Nilai Output Value of Gross Output	Nilai Input Input Costs	Nilai Tambah Atas Harga Pasar Value Added at Market Prices
(1)	(2)	(3)	(4)
1. Medan Tuntungan	181 133,40	88 962,89	92 170,52
2. Medan Johor	11 422 725,31	5 610 222,16	5 812 503,15
3. Medan Amplas	8 939 688,22	4 390 689,23	4 548 999,00
4. Medan Denai	169 812,57	83 402,71	86 409,86
5. Medan Area	2 979 267,14	1 463 254,18	1 516 012,96
6. Medan Kota	2 483 037,08	1 219 532,93	1 263 504,15
7. Medan Maimun	43 396,55	21 314,03	22 082,52
8. Medan Polonia	1 986 807,03	975 811,68	1 010 995,34
9. Medan Baru	0,00	0,00	0,00
10. Medan Selayang	173 586,18	85 256,10	88 330,08
11. Medan Sunggal	1 490 576,97	732 090,44	758 486,54
12. Medan Helvetia	2 979 267,14	1 463 254,18	1 516 012,96
13. Medan Petisah	3 973 614,06	1 951 623,37	2 021 990,69
14. Medan Barat	4 469 844,11	2 195 344,61	2 274 499,50
15. Medan Timur	207 548,69	101 936,64	105 612,05
16. Medan Perjuangan	2 483 037,08	1 219 532,93	1 263 504,15
17. Medan Tembung	77 359,06	37 994,57	39 364,49
18. Medan Deli	22 351 107,36	10 977 649,76	11 373 457,60
19. Medan Labuhan	1 490 576,97	732 090,44	758 486,54
20. Medan Marelan	1 986 807,03	975 811,68	1 010 995,34
21. Medan Belawan	7 450 998,06	3 659 525,49	3 791 472,57
Kota Medan			
Medan City			
2015^{*)}	77 340 190,00	37 985 300,00	39 354 890,00
2014	74 190 610,00	37 778 940,00	36 411 670,00
2013	136 368 090,00	79 673 280,00	56 694 810,00
2012	51 461 890,00	35 503 690,00	15 958 210,00
2011	42 313 060,00	31 554 800,00	10 758 260,00
2010	26 868 550,00	20 029 830,00	6 838 720,00

Sumber : BPS Provinsi Sumatera Utara

Source : BPS-Statistics of Sumatera Utara Province

Keterangan/Note : ^{*)} Angka Sementara/Preliminary Figures

Tabel 6.1.6 Banyaknya Perusahaan, Tenaga Kerja, Nilai Investasi, Produksi dan Bahan Baku Perusahaan Industri Kecil, Sektor Industri Logam, Mesin, Elektronika dan Aneka Kota Medan Menurut Tahun/Kecamatan Tahun 2015/ *Number of Establishments, Number of Persons Engaged, Value of Investment, Production and Raw Materials at Small Scale Manufacturing Industry, Metal, Machinery, Electronics and Others of Medan City by District 2015*

Tahun/Kecamatan <i>Year/District</i>	Jumlah/Total		Nilai Investasi <i>Value of investment</i> (Rp.)
	Perusahaan <i>Establishment</i>	Tenaga Kerja <i>Persons Engaged</i>	
(1)	(2)	(3)	(4)
1. Medan Tuntungan	2	-	300 000 000
2. Medan Johor	2	12	286 000 000
3. Medan Amplas	1	7	300 000 000
4. Medan Denai	1	4	210 000 000
5. Medan Area	7	13	1 120 000 000
6. Medan Kota	3	18	500 000 000
7. Medan Maimun	-	-	-
8. Medan Polonia	1	6	150 000 000
9. Medan Baru	-	-	-
10. Medan Selayang	1	3	200 000 000
11. Medan Sunggal	3	12	551 000 000
12. Medan Helvetia	-	-	-
13. Medan Petisah	2	6	400 000 000
14. Medan Barat	1	4	200 000 000
15. Medan Timur	4	18	600 000 000
16. Medan Perjuangan	2	10	301 000 000
17. Medan Tembung	5	30	700 000 000
18. Medan Deli	4	18	860 000 000
19. Medan Labuhan	3	14	700 000 000
20. Medan Marelán	-	-	-
21. Medan Belawan	1	-	150 000 000
Kota Medan <i>Medan City</i>	43	175	7 528 000 000

Sumber : Dinas Perindustrian dan Perdagangan Kota Medan
 Source : *Industry and Trade Service of Medan City*

Tabel 6.1.7 Banyaknya Perusahaan, Tenaga Kerja, Nilai Investasi, Produksi dan Bahan Baku Perusahaan Industri Kecil, Industri Hasil Pertanian dan Kehutanan Kota Medan Menurut Tahun/Kecamatan 2015/ *Number of Establishments, Number of Persons Engaged, Value of Investment, Production and Raw Materials at Small Scale Manufacturing Industry, of Medan City by District 2015*

Tahun/Kecamatan <i>Year/District</i>	Jumlah/Total		Nilai Investasi <i>Value of investment</i> (Rp)
	Perusahaan <i>Establishment</i>	Tenaga Kerja <i>Persons Engaged</i>	
(1)	(2)	(3)	(4)
1. Medan Tuntungan	2	-	400 000 000
2. Medan Johor	3	17	500 000 000
3. Medan Amplas	1	7	200 000 000
4. Medan Denai	2	5	200 000 000
5. Medan Area	2	-	200 000 000
6. Medan Kota	4	23	760 000 000
7. Medan Maimun	-	-	-
8. Medan Polonia	-	-	-
9. Medan Baru	-	-	-
10. Medan Selayang	2	5	200 000 000
11. Medan Sunggal	4	23	750 000 000
12. Medan Helvetia	3	15	500 000 000
13. Medan Petisah	1	6	200 000 000
14. Medan Barat	8	40	1 126 000 000
15. Medan Timur	2	10	500 000 000
16. Medan Perjuangan	3	19	550 000 000
17. Medan Tembung	2	13	260 000 000
18. Medan Deli	1	5	200 000 000
19. Medan Labuhan	-	-	-
20. Medan Marelán	-	-	-
21. Medan Belawan	-	-	-
Kota Medan <i>Medan City</i>	40	188	6 546 000 000

Sumber : Dinas Perindustrian dan Perdagangan Kota Medan

Source : *Industry and Trade Service of Medan City*

Tabel 6.1.8 Banyaknya Perusahaan, Tenaga Kerja, Nilai Investasi, Produksi dan Bahan Baku Perusahaan Industri Kecil, Tekstil, dan Kimia Kota Medan Menurut Kecamatan Tahun 2015/*Number of Establishments, Number of Persons Engaged, Value of Investment, Production and Raw Materials at Small Scale Manufacturing Industry, of Medan City by District 2015*

Tahun/Kecamatan <i>Year/District</i>	Jumlah/ <i>Total</i>		Nilai Investasi <i>Value of investment</i> (Rp.)
	Perusahaan <i>Establishment</i>	Tenaga Kerja <i>Persons Engaged</i>	
(1)	(2)	(3)	(4)
1. Medan Tuntungan	4	-	300 000 000
2. Medan Johor	9	70	1 370 000 000
3. Medan Amplas	7	57	953 000 000
4. Medan Denai	7	48	1 100 000 000
5. Medan Area	19	25	2 715 000 000
6. Medan Kota	10	76	1 236 000 000
7. Medan Maimun	8	53	1 481 000 000
8. Medan Polonia	3	29	865 301 525
9. Medan Baru	6	26	850 000 000
10. Medan Selayang	5	23	360 000 000
11. Medan Sunggal	8	53	1 200 000 000
12. Medan Helvetia	9	49	1 221 000 000
13. Medan Petisah	6	28	670 000 000
14. Medan Barat	7	41	672 250 000
15. Medan Timur	14	66	2 556 000 000
16. Medan Perjuangan	7	36	1 251 000 000
17. Medan Tembung	11	78	1 550 000 000
18. Medan Deli	9	74	7 625 000 000
19. Medan Labuhan	5	33	510 000 000
20. Medan Marelan	10	73	1 605 000 000
21. Medan Belawan	-	-	-
Kota Medan <i>Medan City</i>	164	938	30 090 551 525

Sumber : Dinas Perindustrian dan Perdagangan Kota Medan

Source : *Industry and Trade Service of Medan City*

Tabel 6.2.1 Daya Terpasang, Produksi, dan Distribusi Listrik PT. PLN (Persero) pada Cabang/Ranting PLN di Kota Medan, 2011–2015/ *Installed Capacity, Production, and Distribution of Electricity of State Electricity Company at Branch Level in Medan City, 2011–2015*

Tahun/ Year	Daya Terpasang <i>Installed Capacity (KW)</i>	Produksi Listrik <i>Production (KWh)</i>	Listrik Terjual <i>Electricity Sold (KWh)</i>	Dipakai Sendiri <i>Own Usage (KWh)</i>	Susut/Hilang <i>Shrunked (KWh)</i>
(1)	(2)	(3)	(4)	(5)	(6)
2011	1 379 848 350	*	*	*	*
2012	1 480 955 050	4 159 499 841	3 366 189 668	240 072	335 866 449
2013	1 576 134 800	4 360 718 072	3 386 465 524	240 068	445 182 716
2014	1 628 747 600	4 388 962 423	3 427 157 045	240 066	396 231 696
2015	1 710 807 850	4 552 258 216	3 473 772 983	405 897	429 889 425

Keterangan/Note : *) Data tidak tersedia/Data is not available

Sumber : PLN (Persero) Cabang Medan
Source : State Electricity Company of Medan City

Tabel 6.2.2 Jumlah Pelanggan Listrik Menurut Kecamatan di Kota Medan, 2011–2015/ *Number of Registered Electricity Costumers by Subdistrict in Medan City, 2011–2015*

Kecamatan <i>Subdistrict</i>	2011	2012	2013	2014	2015
(1)	(2)	(3)	(4)	(5)	(6)
1. Medan Tuntungan	-	-	-	-	-
2. Medan Johor	30 948	32 574	34 867	37 824	40 167
3. Medan Amplas	-	-	-	-	-
4. Medan Denai	-	-	-	-	-
5. Medan Area	-	-	-	-	-
6. Medan Kota	82 629	84 011	85 504	86 717	88 061
7. Medan Maimun	-	-	-	-	-
8. Medan Polonia	-	-	-	-	-
9. Medan Baru	54 902	56 556	59 569	62 944	66 890
10. Medan Selayang	69 544	71 834	75 245	78 604	82 248
11. Medan Sunggal	43 454	45 222	47 553	49 113	51 306
12. Medan Helvetia	57 632	60 334	62 815	66 025	69 475
13. Medan Petisah	-	-	-	-	-
14. Medan Barat	-	-	-	-	-
15. Medan Timur	85 876	89 276	93 237	96 452	100 194
16. Medan Perjuangan	-	-	-	-	-
17. Medan Tembung	-	-	-	-	-
18. Medan Deli	-	-	-	-	-
19. Medan Labuhan	54 701	57 315	60 651	64 644	68 377
20. Medan Marelan	-	-	-	-	-
21. Medan Belawan	50 684	52 198	54 268	55 829	57 344
Jumlah Total	530 370	549 320	573 709	598 152	624 062

Sumber : PLN (Persero) Cabang Medan

Source : *State Electricity Company of Medan City*

Tabel 6.2.3 Banyaknya Pelanggan Listrik Cabang Medan Tahun 2010-2015/ *Number of Electricity Customer Medan Branch 2010 - 2015*

Tahun / Bulan Year/ Month	Uraian / Discription			
	Rumah Tangga Household	Bisnis Bisnis	Industri Industry	Sosial Social
(1)	(2)	(3)	(4)	(5)
Januari / January	547 231	39 841	1 533	6 061
Pebruari / February	549 112	39 933	1 533	6 072
Maret / March	551 430	40 033	1 530	6 083
April / April	552 618	40 125	1 529	6 096
Mei / Mey	555 354	40 234	1 529	6 108
Juni / June	557 358	40 301	1 529	6 125
Juli / July	558 583	40 412	1 529	6 137
Agustus / August	560 518	40 552	1 530	6 155
September / September	-	-	-	-
Oktober / October	565 577	40 874	1 530	6 196
Nopember / November	567 092	40 976	1 528	6 225
Desember / December	567 858	41 003	1 529	6 230
Pelanggan Akhir				
Tahun/End of the year				
2015	567 858	41 003	1 529	6 230
2014	543 613	39 669	1 533	6 027
2013	520 918	38 217	1 539	5 834
2012	498 454	36761	1 533	5 671
2011	481 336	35 244	1 535	5 569
2010	461 860	33 761	1 533	5 377

Sumber : PLN (Persero) Cabang Medan

Source : State Electricity Company of Medan City

Tabel 6.2.3 Lanjutan/*Continued*

Tahun / Bulan <i>Year/ Month</i>	Uraian / <i>Discription</i>		
	Gedung Kantor Pemerintahan	Penerangan Jalan Umum	Jumlah Total
(1)	(6)	(7)	(8)
Januari / <i>January</i>	947	6 367	601 983
Pebruari / <i>February</i>	946	6 367	603 965
Maret / <i>March</i>	958	6 368	606 405
April / <i>April</i>	952	6 368	607 690
Mei / <i>Mey</i>	953	6 373	610 554
Juni / <i>June</i>	957	6 404	612 682
Juli / <i>July</i>	958	6 410	614 037
Agustus / <i>August</i>	961	6 412	616 138
September / <i>September</i>	-	-	-
Oktober / <i>October</i>	971	6 423	621 579
Nopember / <i>November</i>	972	6 453	623 255
Desember / <i>December</i>	976	6 457	624 062
Pelanggan Akhir			
Tahun/<i>End of the year</i>			
2015	976	6 457	624 062
2014	943	6 367	598 152
2013	926	6 275	573 709
2012	906	5 995	549 320
2011	897	5 789	530 370
2010	884	5 688	509 103

Sumber : PLN (Persero) Cabang Medan

Source : *State Electricity Company of Medan City*

Tabel 6.2.4 Banyaknya KVA Pelanggan Listrik Cabang Medan Tahun 2010-2015/Number of Electricity Customer by KVA Medan Branch 2010-2015

Tahun / Bulan Year/ Month	Uraian / Discription			
	Rumah Tangga Household	Bisnis Bisnis	Industri Industry	Sosial Social
(1)	(2)	(3)	(4)	(5)
Januari / January	680 719,550	407 844,200	401 241,300	78 464,950
Pebruari / February	683 666,150	408 987,250	400 578,300	78 635,700
Maret / March	687 191,500	410 119,750	399 911,600	78 765,550
April / April	689 193,500	411 283,750	399 823,200	78 940,950
Mei / Mey	692 948,250	412 304,450	399 823,200	79 046,700
Juni / June	696 141,000	413 338,050	399 816,700	79 172,850
Juli / July	698 546,100	414 189,350	399 817,100	79 289,200
Agustus / August	702 133,400	415 367,950	399 524,300	80 675,400
September / September	707 475,900	415 258,000	401 445,000	82 898,500
Oktober / October	712 135,000	422 884,200	401 437,400	83 100,200
Nopember / November	715 125,750	423 801,850	411 183,700	83 446,200
Desember / December	716 987,750	427 587,200	414 477,400	84 106,850
Akhir Tahun End of the year				
2015	716 988	427 587	414 477	84 107
2014	675 597	406 616	401 733	78 139
2013	636 139	394 413	403 550	75 594
2012	590 139	372 481	388 101	67 859
2011	550 898	344 144	366 234	60 557
2010	504 646	329 133	346 895	55 807

Sumber : PLN (Persero) Cabang Medan
Source : State Electricity Company of Medan City

Tabel 6.2.4 Lanjutan/*Continued*

Tahun / Bulan <i>Year/ Month</i>	Uraian / <i>Discription</i>			Jumlah/ <i>Total</i>
	Gedung Kantor Pemerintah an	Penerangan Jalan Umum	Layanan Khusus	
(1)	(6)	(7)	(8)	(9)
Januari / <i>January</i>	33 407,050	33 333,550	26,400	1 653 307,000
Pebruari / <i>February</i>	33 436,250	33 351,150	13,200	1 638 668,000
Maret / <i>March</i>	33 564,000	33 353,350	16,700	1 642 922,450
April / <i>April</i>	33 557,600	33 353,350	13,200	1 646 165,550
Mei / <i>Mey</i>	33 600,200	33 376,650	17,600	1 651 117,050
Juni / <i>June</i>	33 671,500	33 482,350	55,700	1 655 678,150
Juli / <i>July</i>	33 672,400	33 506,750	55,700	1 659 076,600
Agustus / <i>August</i>	33 732,200	33 509,350	71,100	1 665 013,700
September / <i>September</i>	33 765,700	33 541,150	55,700	1 679 439,950
Oktober / <i>October</i>	33 833,600	33 543,350	55,700	1 686 989,450
Nopember / <i>November</i>	33 843,500	33 650,850	68,900	1 701 120,750
Desember / <i>December</i>	33 912,600	33 667,150	68,900	1 710 807,850
Akhir Tahun <i>End of the year</i>				
2015	33 913	33 667	69	1 710 808
2014	33 329	33 334	-	1 628 748
2013	33 107	33 032	-	1 576 134
2012	31 204	31 170	-	1 480 955
2011	27 662	30 354	-	1 379 848
2010	26 912	29 813	-	1 293 206

Sumber : PLN (Persero) Cabang Medan

Source : *State Electricity Company of Medan City*

Tabel 6.2.5 Banyaknya Penjualan Energi (MWH) Cabang Medan Tahun 2010 – 2015/Number of The Electricity's Energy Selling (MWH) Medan Branch 2010 - 2015

Tahun/Bulan Year/ Month	Uraian / Discription			
	Rumah Tangga Household	Bisnis Bisnis	Industri Industry	Sosial Social
(1)	(2)	(3)	(4)	(5)
Januari / January	107 071,999	60 195,979	88 311,226	11 198,737
Pebruari / February	101 846,539	55 891,310	79 017,887	10 491,745
Maret / March	114 453,899	65 291,535	86 625,465	12 603,563
April / April	112 660,743	61 999,648	84 243,991	12 245,695
Mei / Mey	116 947,078	64 669,711	85 693,237	12 482,641
Juni / June	117 660,237	64 787,817	88 868,947	11 767,640
Juli / July	117 646,643	62 143,360	74 987,218	11 198,217
Agustus / August	115 087,845	64 094,892	87 176,989	12 685,060
September / September	115 175,114	63 071,043	84 400,850	13 051,075
Oktober / October	114 420,555	63 459,666	84 396,216	13 352,066
Nopember / November	110 552,598	63 749,451	79 191,269	13 551,609
Desember / December	112 741,611	63 086,941	79 311,063	13 403,488
Jumlah/Total				
2015	1 356 265	752 441	1 002 224	148 032
2014	1 296 553	713 093	1 077 320	131 532
2013	1 219 643	706 086	1 134 564	122 046
2012	1 205 998	704814	96 130	122 125
2011	1 060 765	697648	1 073 951	103 030
2010	1 016 737	655 364	959 047	95 144

Sumber: PLN (Persero) Cabang Medan
Source : State Electricity Company of Medan City

Tabel 6.2.5 Lanjutan/*Continued*

Tahun/Bulan <i>Year/ Month</i>	Uraian / <i>Discription</i>			
	Gedung Kantor Pemerintahan	Penerangan Jalan Umum	Layanan Khusus	Jumlah <i>Total</i>
(1)	(6)	(7)	(8)	(9)
Januari / <i>January</i>	4 223,801	12 837,628	514,006	284 353,376
Pebruari / <i>February</i>	4 019,484	12 906,426	368,288	264 541,679
Maret / <i>March</i>	5 068,295	12 902,884	563,028	297 508,669
April / <i>April</i>	4 718,722	12 906,624	485,991	289 261,414
Mei / <i>Mey</i>	4 729,390	12 894,051	554,184	297 970,292
Juni / <i>June</i>	4 870,753	12 872,131	398239	301 225,764
Juli / <i>July</i>	4 355,960	12 979,440	60,883	283 371,451
Agustus / <i>August</i>	4 728,911	13 216,280	62,162	297 052,139
September / <i>September</i>	4 826,071	13 257,877	81,603	293 863,633
Oktober / <i>October</i>	4 651,349	13 195,618	86,700	293 562,170
Nopember / <i>November</i>	4 539,463	13 100,434	64,074	284 748,898
Desember / <i>December</i>	4 536,753	13 144,288	89,354	286 313,498
Jumlah/Total				
2015	55 269	156 214	3 329	3 473 773
2014	51 128	157 535	-	3 427 161
2013	48 712	155 413	-	3 386 466
2012	46 940	143 137	-	3 354 492
2011	41 848	138 517	-	3 115 760
2010	49 072	139 560	-	2 924 924

Sumber: PLN (Persero) Cabang Medan

Source : *State Electricity Company of Medan City*

Tabel 6.2.6 Pendapatan Penjualan Energi Listrik Cabang Medan (Juta Rupiah) Tahun 2010 – 2015/*Income of the Electricity Energy Selling Medan Branch (Million Rupiah) 2010 - 2015*

Tahun/Bulan Year/ Month	Uraian / Discription			
	Rumah Tangga Household	Bisnis Bisnis	Industri Industry	Sosial Social
(1)	(2)	(3)	(4)	(5)
Januari / January	104 345,057	77 242,344	98 789,571	10 095,154
Pebruari / February	99 469,064	70 702,025	87 580,892	9 386,526
Maret / March	111 887,795	80 822,658	93 145,170	11 328,635
April / April	110 162,602	78 144,984	94 366,526	10 970,200
Mei / Mey	115 360,536	84 550,870	100 400,045	11 180,191
Juni / June	116 273,277	85 134,969	104 093,517	10 487,080
Juli / July	115 930,962	82 255,118	89 449,875	9 887,516
Agustus / August	112 968,726	84 564,208	103 340,218	11 196,043
September / September	113 477,701	83 294,153	99 591,988	11 604,615
Oktober / October	113 060,389	82 758,992	98 591,377	12 042,311
Nopember / November	109 775,117	84 219,887	93 580,685	12 235,624
Desember / December	116 409,836	82 558,306	92 937,779	12 197,686
Kumulatif/Cummulatif				
2015	1 339 122	976 249	1 155 875	132 612
2014	1 108 599	910 170	1 026 028	116 343
2013	935 375	745 756	893 145	101 740
2012	843 010	688 264	814 714	90 139
2011	735 587	661 665	764 044	74 689
2010	648 970	604 636	612 156	60 605

Sumber : PLN (Persero) Cabang Medan

Source : State Electricity Company of Medan City

Tabel 6.2.6 Lanjutan/*Continued*

Tahun/Bulan <i>Year/ Month</i>	Uraian / <i>Discription</i>			Jumlah <i>Total</i>
	Gedung Kantor Pemerintah an	Penerangan Jalan Umum	Layanan Khusus	
(1)	(6)	(7)	(8)	(9)
Januari / <i>January</i>	5 679,714	19 184,589	772,531	316 108,960
Pebruari / <i>February</i>	5 330,327	18 945,323	527,006	291 941,964
Maret / <i>March</i>	6 506,501	18 412,780	760,586	322 864,125
April / <i>April</i>	6 205,839	18 911,398	682,081	319 443,629
Mei / <i>Mey</i>	6 486,801	19 525,918	826,141	338 330,501
Juni / <i>June</i>	6 685,956	19 614,241	621,804	342 910,844
Juli / <i>July</i>	6 089,103	19 925,561	102,688	323 640,822
Agustus / <i>August</i>	6 662,056	20 389,152	104,725	339 225,129
September / <i>September</i>	6 637,764	20 199,298	135,514	334 948,033
Oktober / <i>October</i>	6 365,542	19 900,880	142,426	332 861,916
Nopember / <i>November</i>	6 264,418	20 079,389	106,900	326 262,021
Desember / <i>December</i>	6 218,976	19 841,874	147,145	330 311,603
Kumulatif/Cummulatif				
2015	75 133	234 530	4 930	3 918 850
2014	65 690	174 376	-	3 401 206
2013	55 958	144 275	-	2 876 248
2012	48 457	117 360	-	2 601 944
2011	43 328	113 586	-	2 392 899
2010	40 371	107 803	-	2 074 542

Sumber : PLN (Persero) Cabang Medan

Source : *State Electricity Company of Medan City*

Tabel 6.2.7 Energi Yang Diterima dan Disalurkan Cabang Medan Tahun 2010 – 2015/Number of Energy Received and Distributed Medan Branch 2010 – 2015

Tahun / Bulan Year / Month	Diterima dari Unit Lain Received from other Unit (kWh)	Disalurkan Distributed (kWh)
(1)	(2)	(3)
Januari / January	367 777 599	367 777 593
Pebruari / February	336 350 049	336 330 043
Maret / March	391 488 557	391 468 551
April / April	379 522 001	379 484 049
Mei / Mey	394 887 070	394 837 583
Juni / June	399 004 043	398 964 142
Juli / July	379 521 248	379 483 299
Agustus/August	389 103 401	389 064 273
September / September	383 816 766	383 778 384
Oktober / October	386 416 519	386 377 877
Nopember / November	371 379 816	371 342 678
Desember / December	373 001 146	372 963 846
Jumlah / Total		
2015	4 552 258 215	4 551 872 318
2014	4 388 962 422	4 388 722 350
2013	4 400 718 067	4 360 477 995
2012	4 159 499 841	4 159 259 769
2011	3 531 333 729	3 531 333 729
2010	3 317 639 094	3 317 399 022

Sumber : PLN (Persero) Cabang Medan

Source : State Electricity Company of Medan City

Tabel 6.2.8 Energi Yang Terjual dan Losses Cabang Medan (MWh) Tahun 2013 – 2015/*Number of Energy Sold and Lost Medan Branch (MWh) 2013 - 2015*

Tahun / Bulan <i>Year / Month</i>	Energi Terjual <i>Energy Sold</i> (MWh)	Energi Hilang (<i>Losses</i>) (MWh)
(1)	(2)	(3)
Januari / <i>January</i>	284 353,376	37 329,623
Pebruari / <i>February</i>	264 541,679	27 380,620
Maret / <i>March</i>	297 508,669	42 272,545
April / <i>April</i>	289 261,414	35 345,073
Mei / <i>Mey</i>	297 970,292	39 642,706
Juni / <i>June</i>	301 225,762	38 888,606
Juli / <i>July</i>	283 371,451	39 317,679
Agustus/ <i>August</i>	297 052,139	35 962,506
September / <i>September</i>	293 863,633	33 146,454
Oktober / <i>October</i>	293 562,170	35 520,541
Nopember / <i>November</i>	284 748,898	34 275,782
Desember / <i>December</i>	286 313,498	30 775,289
Jumlah / <i>Total</i>		
2015	3 473 772,981	429 857,420
2014	3 427 157,045	396 231,684
2013	3 386 435,53	558 596,47

Sumber : PLN (Persero) Cabang Medan

Source : *State Electricity Company of Medan City*

Tabel 6.2.9 Banyaknya Energi Listrik yang Disalurkan, Dijual dan Pendapatan Rupiah Penjualan Cabang Medan Tahun 2013 – 2015/*Number of Electricity Energy Distributed, Sold and Selling Income Medan Branch (Rupiah) 2013 - 2015*

Tahun/Bulan <i>Year/Month</i>	Banyaknya Listrik <i>Number of Electricity Power</i>		Nilai Penjualan <i>Selling Value</i> (Juta Rupiah)
	Yang Disalurkan <i>Distributed</i> (MWH)	Yang Dijual <i>Sold</i> (MWH)	
(1)	(2)	(3)	(4)
Januari / <i>January</i>	367 757,593	284 353,376	316 109
Pebruari / <i>February</i>	336 330,044	264 541,679	291 942
Maret / <i>March</i>	396 218,480	297 508,669	322 864
April / <i>April</i>	379 484,049	289 261,414	319 444
Mei / <i>Mey</i>	394 837,582	297 970,292	338 331
Juni / <i>June</i>	398 964,145	301 225,764	342 911
Juli / <i>July</i>	379 483,300	283 371,451	323 641
Agustus/ <i>August</i>	389 064,273	297 052,139	339 225
September / <i>September</i>	383 778,281	293 863,633	334 948
Oktober / <i>October</i>	386 377,620	293 562,170	332 862
Nopember / <i>November</i>	371 343,036	284 748,898	326 262
Desember / <i>December</i>	372 963,844	286 313,498	330 312
Jumlah / <i>Total</i>			
2015	4 556 602,274	3 473 772,983	3 918 851
2014	4 388 722,350	3 427 157,045	3 401 204
2013	4 360 477,994	3 386 435,53	2 876 248

Sumber : PLN (Persero) Cabang Medan

Source : *State Electricity Company of Medan City*

Tabel 6.2.10 Banyaknya Pelanggan, Volume Penjualan Gas & Nilainya Tahun 2010 – 2015/*Number Of Customer, Volume and Value Of Sale to State Gas Company of Medan City 2010 - 2015*

Tahun/Bulan <i>Year/Month</i>	Banyaknya Pelanggan <i>Number Of Customer (Unit)</i>	Banyaknya Penjualan <i>Volume Of Sale (M3)</i>	Nilai Penjualan <i>Value Of Sale (Rp.000)</i>
(1)	(2)	(3)	(4)
1. Januari/ <i>January</i>	19 737	5 434 333	25 796 069
2. Pebruari/ <i>February</i>	19 719	4 829 784	23 086 353
3. Maret/ <i>March</i>	19 673	4 760 699	23 120 050
4. April/ <i>April</i>	19 659	4 302 165	20 343 267
5. Mei/ <i>May</i>	19 661	3 918 373	18 419 306
6. Juni/ <i>June</i>	19 662	3 880 642	16 872 142
7. Juli/ <i>July</i>	19 651	4 305 179	21 249 014
8. Agustus/ <i>August</i>	19 627	6 957 955	50 195 044
9. September/ <i>September</i>	19 599	7 073 164	52 063 663
10. Oktober/ <i>October</i>	19 576	6 416 555	46 080 211
11. Nopember/ <i>November</i>	19 563	6 654 511	49 506 817
12. Desember/ <i>December</i>	19 563	6 613 603	42 141 005
Jumlah/Total			
2015	19 563	65 146 964	388 872 941
2014	19 752	88 709 288	413 944 468
2013	19 713	99 202 158	445 333 610
2012	19 535	124 765 878	524 375 396
2011	19 481	153 728 047	472 331 646
2010	19 181	411 052 515	332 752 337

Sumber: PT. Perusahaan Gas Negara (Persero) SBU 3 Sumbagut
Source : State Gas Company of SBU 3 Sumbagut

Tabel 6.2.11 Banyaknya dan Nilai Air Minum yang Diproduksi dan Disalurkan PDAM Medan Tahun 2010 – 2015/*Number and Value of Water supply Distributed by PDAM Medan 2010 – 2015*

Tahun/Bulan Year/Month	Banyaknya Air Minum Number of Water Supply (M3)		Nilai Air minum yang Disalurkan Value of Water Supply Distributed (Rp)
	Yang Diproduksi Production	Yang Disalurkan Distributed	
(1)	(2)	(3)	(4)
1. Januari/January	14 633 441	11 687 120	37 632 014 237
2. Pebruari/February	16 092 067	12 034 341	39 085 042 818
3. Maret/March	15 547 620	12 296 489	39 918 855 306
4. April/April	15 671 138	12 424 033	40 752 507 298
5. Mei/May	16 017 324	12 619 990	41 046 064 715
6. Juni/June	15 903 586	12 525 441	41 244 363 661
7. Juli/July	15 364 641	12 541 805	40 861 913 565
8. Agustus/August	15 248 323	12 303 273	39 768 295 665
9. September/September	15 648 875	12 795 949	41 785 253 536
10. Oktober/October	16 019 133	12 413 566	40 507 239 980
11. Nopember/November	15 782 342	12 522 314	40 992 213 445
12. Desember/December	14 950 078	12 548 470	41 221 598 232
Jumlah/Total			
2015	186 878 568	148 712 791	484 815 362 458
2014	178 643 640	144 330 182	468 794 889 366
2013	177 754 750	132 259 345	374 091 061 747
2012	172 974 599	129 889 784	318 440 628 772
2011	173 580 083	122 668 295	289 077 610 315
2010	167 268 302	123 467 627	284 014 993 760

Sumber : PDAM Tirtanadi Medan

Source : PDAM Tirtanadi Medan

Tabel 6.2.12 Banyaknya Air Minum yang Disalurkan PDAM Medan Menurut Pelanggan Tahun 2010 – 2015/*Number and Value of Water Supply Distributed by PDAM Medan by Customer 2010 - 2015*

Tahun/Bulan <i>Year/Month</i>	Penjualan Air (M3)		
	Rumah Tangga <i>Household</i>	Sosial <i>Social</i>	Instansi/ ABRI <i>Institution</i>
(1)	(2)	(3)	(4)
1. Januari/ <i>January</i>	9 171 160	589 376	248 342
2. Pebruari/ <i>February</i>	9 563 592	600 420	259 900
3. Maret/ <i>March</i>	9 669 207	611 726	280 702
4. April/ <i>April</i>	9 864 948	629 590	281 619
5. Mei/ <i>May</i>	9 944 851	627 638	293 706
6. Juni/ <i>June</i>	9 888 344	622 912	286 100
7. Juli/ <i>July</i>	9 886 847	629 238	279 878
8. Agustus/ <i>August</i>	9 763 313	637 359	231 805
9. September/ <i>September</i>	10 173 924	634 702	258 729
10. Oktober/ <i>October</i>	9 821 052	628 261	229 046
11. Nopember/ <i>November</i>	9 850 570	626 342	309 109
12. Desember/ <i>December</i>	9 845 800	616 168	327 210
Jumlah/Total			
2015	117 443 609	7 453 731	3 286 147
2014	114 326 862	7 400 368	3 005 673
2013	104 767 706	6 655 569	2 513 003
2012	103 918 671	6 617 272	2 498 041
2011	95 676 274	6 991 060	3 469 032
2010	96 773 334	6 991 060	3 613 836

Sumber : PDAM Tirtanadi Medan

Source : PDAM Tirtanadi Medan

Tabel 6.2.12 Lanjutan *Continued*

Tahun/Bulan <i>Year/Month</i>	Penjualan Air (M ³)			
	Niaga Kecil <i>Small Trader</i>	Niaga Sedang <i>Medium Trader</i>	Niaga Besar <i>Big Trader</i>	Niaga Khusus <i>Special Trader</i>
(1)	(5)	(6)	(7)	(8)
1. Januari/ <i>January</i>	475 714	684 436	318 545	21 865
2. Pebruari/ <i>February</i>	487 968	699 467	313 092	20 150
3. Maret/ <i>March</i>	494 472	717 881	318 759	21 799
4. April/ <i>April</i>	494 851	726 883	323 200	16 444
5. Mei/ <i>May</i>	509 352	721 169	323 870	16 475
6. Juni/ <i>June</i>	507 947	745 661	316 906	17 170
7. Juli/ <i>July</i>	502 412	729 409	316 968	16 061
8. Agustus/ <i>August</i>	493 531	698 545	308 736	16 299
9. September/ <i>September</i>	506 703	722 015	321 693	16 093
10. Oktober/ <i>October</i>	493 460	715 687	323 676	16 190
11. Nopember/ <i>November</i>	496 893	728 441	321 813	10 067
12. Desember/ <i>December</i>	500 442	729 043	332 131	11 641
Jumlah/Total				
2015	5 963 744	8 618 639	3 839 389	200 254
2014	5 935 634	8 296 763	3 856 551	246 475
2013	4 574 122	7 653 080	3 962 820	190 218
2012	4 073 564	7 605 217	4 134 381	208 346
2011	3 465 206	6 938 711	4 107 165	182 751
2010	3 220 103	6 639 574	3 962 635	182 481

Sumber : PDAM Tirtanadi Medan

Source : PDAM Tirtanadi Medan

Tabel 6.2.12 Lanjutan/*Continued*

Tahun/Bulan <i>Year/Month</i>	Penjualan Air (M ³)			
	Industri <i>Industry</i>	Cuma-cuma <i>Unpaid</i>	Lain-lain <i>Others</i>	Jumlah <i>Total</i>
(1)	(9)	(10)	(11)	(12)
1. Januari/ <i>January</i>	37 819	9 390	130 473	13 613 704
2. Pebruari/ <i>February</i>	37 893	12 687	39 171	13 904 668
3. Maret/ <i>March</i>	39 876	8 890	133 176	14 312 043
4. April/ <i>April</i>	38 886	8 935	38 676	14 353 526
5. Mei/ <i>May</i>	39 446	9 806	133 678	14 667 493
6. Juni/ <i>June</i>	92 220	9 310	38 870	14 539 624
7. Juli/ <i>July</i>	42 484	9 606	128 902	14 567 525
8. Agustus/ <i>August</i>	39 487	9 217	104 981	14 206 074
9. September/ <i>September</i>	37 895	8 896	115 300	14 783 274
10. Oktober/ <i>October</i>	41 138	9 303	135 754	14 377 821
11. Nopember/ <i>November</i>	36 272	9 550	133 257	14 567 716
12. Desember/ <i>December</i>	40 058	9 636	136 340	14 634 970
Jumlah/Total				
2015	523 474	115 226	1 268 578	148 712 789
2014	478 489	149 313	634 058	144 330 186
2013	477 852	118 627	1 346 352	132 259 345
2012	506 710	163 607	-	129 725 809
2011	498 602	186 104	1 452 169	122 668 295
2010	442 422	162 314	1 479 868	123 467 627
Sumber	: PDAM Tirtanadi Medan			
Source	: PDAM Tirtanadi Medan			

Tabel 6.2.13 Nilai Air Minum yang Disalurkan PDAM Medan Menurut Pelanggan Tahun 2010 – 2015/*Value of Water supply Distributed by PDAM Medan by Customer 2010 - 2015*

Tahun/Bulan <i>Year/Month</i>	Nilai/ Value (Rp. 000)		
	Rumah Tangga <i>Household</i>	Sosial <i>Social</i>	Instansi/ABRI <i>Institution</i>
(1)	(2)	(3)	(4)
1. Januari/ <i>January</i>	27 190 114	563 862	1 115 528
2. Pebruari/ <i>February</i>	28 499 658	574 581	1 185 121
3. Maret/ <i>March</i>	28 968 498	585 922	1 296 540
4. April/ <i>April</i>	29 710 282	605 267	1 325 658
5. Mei/ <i>May</i>	29 934 995	603 235	1 381 940
6. Juni/ <i>June</i>	30 019 731	611 063	1 359 258
7. Juli/ <i>July</i>	29 819 088	601 917	1 305 126
8. Agustus/ <i>August</i>	29 329 321	606 664	1 020 833
9. September/ <i>September</i>	30 867 401	606 667	1 198 093
10. Oktober/ <i>October</i>	29 681 793	605 011	1 129 527
11. Nopember/ <i>November</i>	29 865 825	604 635	1 461 250
12. Desember/ <i>December</i>	29 875 013	593 498	1 536 073
Jumlah/Total			
2015	353 761 718	7 162 320	15 314 947
2014	341 302 206	7 100 063	13 454 656
2013	271 049 523	5 235 229	12 075 862
2012	236 432 282	4 285 898	13 285 373
2011	202 150 984	4 301 203	16 102 312
2010	199 549 409	4 533 644	16 674 971

Sumber : PDAM Tirtanadi Medan

Source : PDAM Tirtanadi Medan

Tabel 6.2.13 Lanjutan/*Continued*

Tahun/Bulan <i>Year/Month</i>	Nilai/ <i>Value</i> (Rp. 000)			
	Niaga Kecil <i>Small Trader</i>	Niaga Sedang <i>Medium Trader</i>	Niaga Besar <i>Big Trader</i>	Niaga Khusus <i>Special Trader</i>
(1)	(5)	(6)	(7)	(8)
1. Januari/ <i>January</i>	1 704 191	3 872 677	2 607 383	177 212
2. Pebruari/ <i>February</i>	1 750 592	3 958 225	2 557 814	163 300
3. Maret/ <i>March</i>	1 782 293	4 072 837	2 616 100	175 988
4. April/ <i>April</i>	1 800 648	4 122 973	2 643 731	134 060
5. Mei/ <i>May</i>	1 858 891	4 114 251	2 602 518	134 440
6. Juni/ <i>June</i>	1 849 229	4 229 410	2 601 473	138 716
7. Juli/ <i>July</i>	1 829 210	4 133 044	2 601 660	145 220
8. Agustus/ <i>August</i>	1 794 399	3 949 390	2 522 499	147 780
9. September/ <i>September</i>	1 854 141	4 091 432	2 631 135	145 310
10. Oktober/ <i>October</i>	1 802 819	4 058 590	2 648 021	146 480
11. Nopember/ <i>November</i>	1 814 791	4 134 676	2 632 925	91 384
12. Desember/ <i>December</i>	1 828 824	4 138 881	2 719 720	105 605
Jumlah/Total				
2015	21 670 029	48 876 386	31 384 979	1 705 495
2014	21 470 888	47 056 805	31 398 426	2 183 122
2013	15 760 381	37 667 107	25 153 195	2 345 340
2012	12 328 221	31 098 260	21 255 937	2 652 796
2011	10 002 205	28 727 942	21 353 387	2 339 213
2010	9 283 949	27 496 249	20 608 909	2 335 758

Sumber : PDAM Tirtanadi Medan

Source : PDAM Tirtanadi Medan

Tabel 6.2.13 Lanjutan/*Continued*

Tahun/Bulan <i>Year/Month</i>	Nilai/ <i>Value</i> (Rp. 000)			
	Industri <i>Industry</i>	Cuma-cuma <i>Unpaid</i>	Lain-lain <i>Others</i>	Jumlah <i>Total</i>
(1)	(9)	(10)	(11)	(12)
1. Januari/ <i>January</i>	337 727	-	63 321	37 632 014
2. Pebruari/ <i>February</i>	337 342	-	58 409	39 085 043
3. Maret/ <i>March</i>	355 786	-	64 891	39 918 855
4. April/ <i>April</i>	346 328	-	63 561	40 752 507
5. Mei/ <i>May</i>	350 347	-	65 447	41 046 065
6. Juni/ <i>June</i>	373 694	-	61 789	41 244 364
7. Juli/ <i>July</i>	379 042	-	47 606	40 861 914
8. Agustus/ <i>August</i>	350 071	-	47 340	39 768 296
9. September/ <i>September</i>	337 226	-	53 849	41 785 254
10. Oktober/ <i>October</i>	368 494	-	66 505	40 507 240
11. Nopember/ <i>November</i>	321 615	-	65 113	40 992 213
12. Desember/ <i>December</i>	357 095	-	66 890	41 221 598
Jumlah/<i>Total</i>				
2015	4 214 768	-	724 720	484 815 362
2014	4 081 170	-	747 555	468 794 889
2013	3 707 592	-	1 096 829	374 091 061
2012	3 243 276	-	-	324 582 046
2011	3 475 909	-	624 456	289 077 610
2010	3 057 684	-	474 422	284 014 995

Sumber: PDAM Tirtanadi Medan

Source : PDAM Tirtanadi Medan

Tabel 6.2.14 Jumlah Pelanggan dan Penyaluran Bahan Bakar Minyak Menurut Jenis Tahun 2008 – 2014/*Number of Customer and Supplied Petroleum by Type of Petroleum 2008 – 2014*

Tahun Year	Jumlah Pelanggan Number of Customer	Jumlah Penyaluran Menurut Jenis <i>Number of Supplied Petroleum by Type (KL)</i>			
		Avgas	Avtur	Pertamax	Premium Benzine
(1)	(2)	(3)	(4)	(5)	(6)
2008	793	-	1 664	4 074	378 473
2009	140	17 600	98 913	8 772	388 936
2010	105	11 800	115 839	9 172	404 151
2011	281	7	122 938	6 189	439 179
2012	109	7	136 692	6 463	481 772
2013	110	12	347 096	8 566	489 370
2014	110	13	318 120	10 953	497 161
2015	110	13	318 120	10 953	497 161

Sumber : PT. Pertamina (Persero) Unit Pemasaran - 1

Source : PT. Pertamina (Persero) Marketing Unit – 1

Tabel 6.2.14 Lanjutan/*Continued*

Tahun <i>Year</i>	Jumlah Pelanggan <i>Number of Customer</i>	Jumlah Penyaluran Menurut Jenis <i>Number of Supplied Petroleum by Type (KL)</i>			
		Minyak Tanah <i>Kerosene</i>	Minyak Solar <i>HSD</i>	Minyak Diesel <i>IPO</i>	Minyak Bakar <i>Fuel Oil</i>
(1)	(2)	(7)	(8)	(9)	(10)
2008	793	159 489	1 432 768	9 210	510 444
2009	140	149 185	1 077 762	1 612	537 749
2010	105	10 468	1 220 932	288	382 085
2011	281	1 708	1 085 454	480	407 960
2012	109	1 177	1 245 507	102	449 235
2013	110	695	1 498 599	-	503 031
2014	110	349	1 336 056	-	428 078
2015	110	349	1 336 056	-	428 078

Sumber : PT. Pertamina (Persero) Unit Pemasaran - 1
 Source : PT. Pertamina (Persero) Marketing Unit - 1

Tabel 6.2.15 Penyaluran Bahan Bakar Minyak Menurut Jenis dan Bulan pada Tahun 2015/*Number of Customer and Supplied Petroleum by Type of Petroleum and Month 2015*

Bulan/ Month	Jumlah Penyaluran Menurut Jenis <i>Number of Supplied Petroleum by Type (KL)</i>			
	Avgas	Avtur	Pertamax	Premium Benzine
(1)	(2)	(3)	(4)	(5)
Januari / <i>January</i>	-	27 721	830	40 717
Pebruari / <i>February</i>	7.00	22 565	781	38 553
Maret / <i>March</i>	-	23 562	826	42 905
April / <i>April</i>	1.60	21 994	889	39 705
Mei / <i>May</i>	-	25 847	824	42 010
Juni / <i>June</i>	1.20	26 711	789	41 731
Juli / <i>July</i>	-	23 347	881	41 132
Agustus / <i>August</i>	-	26 454	872	43 447
September / <i>September</i>	1.00	33 233	848	42 903
Oktober / <i>October</i>	1.60	30 205	930	44 060
Nopember / <i>November</i>	0.60	25 187	917	40 289
Desember / <i>December</i>	-	31 293	1 566	39 709
Jumlah/Total	13	318 119	10 953	497 161

Sumber : PT. Pertamina (Persero) Unit Pemasaran - 1

Source : PT. Pertamina (Persero) Marketing Unit - 1

Tabel 6.2.15 Lanjutan/*Continued*

Bulan / Month	Jumlah Penyaluran Menurut Jenis <i>Number of Supplied Petroleum by Type (KL)</i>			
	Minyak Tanah <i>Kerosene</i>	Minyak Solar <i>HSD</i>	Minyak Diesel <i>IPO</i>	Minyak Bakar <i>Fuel Oil</i>
	(1)	(6)	(7)	(8)
Januari / <i>January</i>	34	116 997	-	33 590
Pebruari / <i>February</i>	34	117 808	-	37 834
Maret / <i>March</i>	31	118 785	-	44 805
April / <i>April</i>	36	114 392	-	38 551
Mei / <i>May</i>	32	139 031	-	25 477
Juni / <i>June</i>	37	131 694	-	40 672
Juli / <i>July</i>	28	121 616	-	33 484
Agustus / <i>August</i>	29	117 161	-	31 814
September / <i>September</i>	31	94 539	-	34 344
Oktober / <i>October</i>	32	68 383	-	42 363
Nopember / <i>November</i>	13	88 159	-	28 436
Desember / <i>December</i>	11	107 491	-	36 708
Jumlah/Total	348	1 336 056	-	428 048

Sumber : PT. Pertamina (Persero) Unit Pemasaran – 1

Source : PT. Pertamina (Persero) Marketing Unit – 1

BAB
Chapter

PERDAGANGAN
TRADE **7**

29,44%
LUAS PASAR BERADA
DI KECAMATAN
MEDAN KOTA

Jumlah Pasar
di Kota Medan

52 unit

Gambar 7.1 Banyaknya Pasar dirinci Menurut Kecamatan di Kota Medan 2015/
Number of Market by Area and Number of Merchant 2015

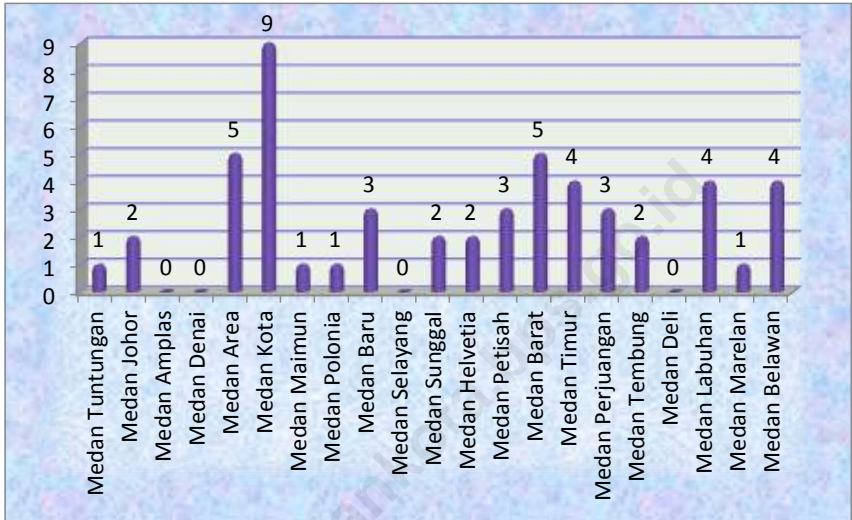

Sumber : PD Pasar Kota Medan

Source : State Enterprise of Market of Medan City

Tabel 7.1.1 Jumlah Sarana Perdagangan Menurut Jenisnya di Kota Medan, 2015/
Number of Trading Facilities by Type of Facility in Medan City, 2015

Sarana Perdagangan <i>Trading Facilities</i>	2015
(1)	(6)
Pasar/Market	52
Toko/Store	66
Kios	11 087
Warung	1 721
Jumlah Total	12 926

Sumber : Dinas Perindustrian dan Perdagangan Kota Medan

Source : *Industry and Trade Service of Medan City*

Tabel 7.1.2 Banyaknya Pasar dirinci Menurut Luas dan Jumlah Pedagang Tahun 2010-2015/ *Number of Market by Area and Number of Merchant 2010-2015*

Kecamatan <i>Subdistrict</i>	Banyak Pasar <i>Number Of Market</i>	Luas Pasar (M ²) <i>Area of Market</i>	Jumlah Pedagang <i>Number of Merchant</i>	
			Pribumi <i>Domestic</i>	Non Pribumi <i>Foreign</i>
(1)	(2)	(3)	(4)	(5)
1. Medan Tuntungan	1	7 370,43	905,00	48,00
2. Medan Johor	2	11 494,33	948,00	106,00
3. Medan Amplas	-	-	-	-
4. Medan Denai	-	-	-	-
5. Medan Area	5	5 885,16	1 487,00	371,00
6. Medan Kota	9	50 230,23	4 362,00	770,00
7. Medan Maimun	1	360,10	50,00	12,00
8. Medan Polonia	1	-	15,00	21,00
9. Medan Baru	3	-	420,00	106,00
10. Medan Selayang	-	6 706,70	-	-
11. Medan Sunggal	2	6 301,65	756,00	85,00
12. Medan Helvetia	2	11 796,86	1 319,00	147,00
13. Medan Petisah	3	25 446,34	2 180,00	545,00
14. Medan Barat	5	11 671,00	916,00	102,00
15. Medan Timur	4	5 469,12	1 001,00	111,00
16. Medan Perjuangan	3	5 063,40	920,00	48,00
17. Medan Tembung	2	-	124,00	30,00
18. Medan Deli	-	-	-	-
19. Medan Labuhan	4	14 652,93	851,00	95,00
20. Medan Marelan	1	-	117,00	13,00
21. Medan Belawan	4	8 139,42	844,00	44,00
Kota Medan				
Medan City				
2015	52	170 587,67	17 215,00	2 654,00
2014	53	170 587,67	17 465,00	2 679,00
2013	53	170 587,67	17 463,00	2 679,00
2012	55	170 587,67	17 711,00	2 713,00
2011	55	170 587,67	17 711,00	2 713,00
2010	56	177 864,64	17 732,00	2 952,00

Sumber : PD Pasar Kota Medan

Source : *State Enterprise of Market of Medan City*

Tabel 7.1.3 Banyaknya Pasar Dirinci Menurut Sarana Tempat Berjualan Tahun 2010-2015/ *Number of Market by Kind of Facilities 2010 - 2015*

Tahun/Kecamatan <i>Year/District</i>	Banyak Pasar <i>Number of Trade</i>	Sarana/Facilities			Informal <i>Informal</i>
		Kios <i>Stall</i>	Stan <i>Stan</i>	Toko <i>Store</i>	
(1)	(2)	(3)	(4)	(5)	(6)
1. Medan Tuntungan	1	693	244	-	16
2. Medan Johor	2	586	415	-	52
3. Medan Amplas	-	-	-	-	-
4. Medan Denai	-	-	-	-	-
5. Medan Area	5	1 321	370	-	167
6. Medan Kota	9	3 415	1 327	4	386
7. Medan Maimun	1	18	44	-	-
8. Medan Polonia	1	-	-	-	36
9. Medan Baru	3	253	169	41	64
10. Medan Selayang	-	-	-	-	-
11. Medan Sunggal	2	195	403	-	243
12. Medan Helvetia	2	601	832	-	33
13. Medan Petisah	3	2 128	485	-	112
14. Medan Barat	5	243	704	9	62
15. Medan Timur	4	235	801	-	76
16. Medan Perjuangan	3	584	373	-	11
17. Medan Tembung	2	-	-	-	154
18. Medan Deli	-	-	-	-	-
19. Medan Labuhan	4	258	497	12	179
20. Medan Marelan	1	-	-	-	130
21. Medan Belawan	4	557	331	-	-
Kota Medan					
Medan City					
2015	52	11 087	6 995	66	1 721
2014	53	10 462	7 421	63	2 198
2013	53	10 462	7 421	63	2 198
2012	55	10 497	7 540	63	2 324
2011	55	10 497	7 540	63	2 324
2010	56	8 416	8 848	58	3 439

Sumber : PD Pasar Kota Medan

Source : *State Enterprise of Market of Medan City*

Tabel 7.1.4 Banyaknya Pasar Dirinci Menurut Kecamatan dan Kelas Tahun 2010 – 2015 / Number of Market by Type of Distric and Medan City Class 2010 - 2015

Tahun/Kecamatan <i>Year/Distric</i>	Kelas/Class					Jumlah/ <i>Total</i>
	I-A	I	II	III	IV	
(1)	(2)	(3)	(4)	(5)	(6)	(7)
1. Medan Tuntungan	-	-	1	-	-	1
2. Medan Johor	-	-	2	-	-	2
3. Medan Amplas	-	-	-	-	-	-
4. Medan Denai	-	-	-	-	-	-
5. Medan Area	-	1	1	1	2	5
6. Medan Kota	2	2	2	-	3	9
7. Medan Maimun	-	-	1	-	-	1
8. Medan Polonia	-	-	-	-	1	1
9. Medan Baru	1	-	2	-	-	3
10. Medan Selayang	-	-	-	-	-	-
11. Medan Sunggal	-	-	2	-	-	2
12. Medan Helvetia	-	-	2	-	-	2
13. Medan Petisah	1	-	1	-	1	3
14. Medan Barat	-	-	2	2	1	5
15. Medan Timur	-	-	1	2	1	4
16. Medan Perjuangan	-	1	2	-	-	3
17. Medan Tembung	-	-	-	-	2	2
18. Medan Deli	-	-	-	-	-	-
19. Medan Labuhan	-	-	1	1	2	4
20. Medan Marelan	-	-	-	-	1	1
21. Medan Belawan	-	-	2	1	1	4
Kota Medan						
Medan City						
2015	4	4	22	7	15	52
2014	4	4	22	7	16	53
2013	4	4	22	8	16	54
2012	5	3	23	8	16	55
2011	5	3	23	8	16	55
2010	4	4	23	10	15	56

Sumber : PD Pasar Kota Medan

Source : State Enterprise of Market of Medan City

HOTEL, RESTORAN DAN PARIWISATA
HOTEL, RESTAURANT AND TOURISM

8

welcome

**47 HOTEL
DI KOTA MEDAN
MERUPAKAN
HOTEL
BERBINTANG**



8.1 Perhotelan

Industri pariwisata tidak dapat berkembang baik jika tidak didukung oleh tersedianya fasilitas yang memadai, baik secara kualitatif maupun kuantitatif. Dari segi kuantitatif terlihat bahwa sejalan dengan meningkatnya jumlah wisman yang berkunjung, maka jumlah akomodasi pun mengalami peningkatan. Tahun 2015 terdapat 195 hotel, yang terdiri dari 51 hotel berbintang dan 144 hotel melati (non bintang).

8.1 Hotels

Tourism industry needs enough facilities to support both quality and quantity. The rapid increase in number of foreign visitors should be followed by increase in number of hotels for accommodation. In 2015 there were 195 hotels, comprising 51 star hotels and 144 jasmine hotels (non-star hotels).

8.2 Pariwisata

Pengaruh yang kuat dari usaha nyata dan sistematis terhadap perkembangan pariwisata dapat dilihat dari perkembangan jumlah wisatawan yang berkunjung ke Medan. Pada tahun 2014 jumlah wisatawan yang berkunjung ke Medan melalui bandara Polonia berkisar 225.550 orang, sedangkan melalui pelabuhan laut Belawan 22.631 orang.

Bila kita melihat kepada variasi jumlah pengunjung ke Medan maka terlihat warga negara Malaysia masih merupakan pengunjung dominan dari setiap negara pengunjung, yaitu sebesar 143.926 orang.

8.2 Tourism

Systematically hard working to promote seetar of tourism has resulted the increasing of tourists visit to Medan. In 2014 number of tourist arrived to Medan via Polonia Airport was 225.550 persons meanwhile tourist arrived to Medan via Belawan Seaport was 22.631 persons.

Regarding of original country tourists dominantly came from Malaysia as 143.926 persons.

Gambar 8.1 Tingkat Hunian Kamar Hotel Menurut Bulan Tahun 2014/ *Occupancy Rate of Hotel by Month 2014*

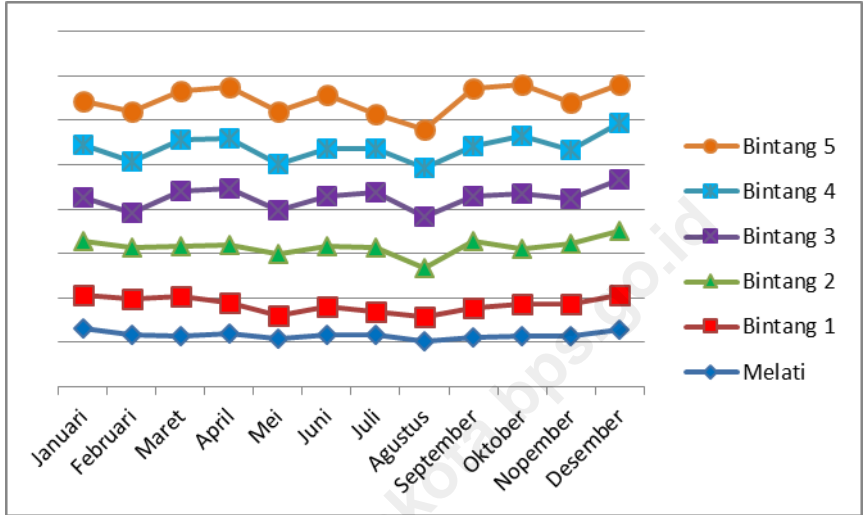

Tabel 8.1.1 Jumlah Hotel dan Akomodasi Lainnya Menurut Klasifikasi di Kota Medan, 2011–2015/ *Number of Hotel and Other Accomodations by Classification in Medan City, 2011–2015*

Tahun Year	Hotel Hotels					Akomodasi Lainnya <i>Other Accomodation</i>
	Bintang Star 1	Bintang Star 2	Bintang Star 3	Bintang Star 4	Bintang Star 5	
(1)	(2)	(3)	(4)	(5)	(6)	(7)
2011	13	4	8	8	4	138
2012	16	4	9	7	5	131
2013	15	6	14	11	5	144
2014	13	8	17	12	5	130
2015	11	9	18	13	5	122

Sumber : Survei Perusahaan/Usaha Jasa Akomodasi
 Source : *Accomodation Services Establishment Survey*

Tabel 8.1.2 Rata-rata Lama Menginap Tamu Asing dan Tamu Domestik Menurut Bulan di Kota Medan (hari), 2015/ Average Length of Stay of Foreign and Domestic Visitors by Month in Medan City (day), 2015

Bulan <i>Month</i>	Tamu Asing <i>Foreign Visitor</i>	Tamu Domestik <i>Domestic Visitor</i>
(1)	(2)	(3)
1. Januari/ <i>January</i>	3,64	1,73
2. Pebruari/ <i>February</i>	2,66	2,14
3. Maret / <i>March</i>	3,10	2,42
4. April/ <i>April</i>	2,72	1,62
5. Mei/ <i>May</i>	2,54	1,68
6. Juni/ <i>June</i>	3,64	1,82
7. Juli/ <i>July</i>	2,99	2,18
8. Agustus/ <i>August</i>	3,40	1,63
9. September/ <i>September</i>	4,33	1,81
10. Oktober/ <i>October</i>	2,62	1,88
11. Nopember / <i>November</i>	2,97	2,84
12. Desember/ <i>December</i>	3,57	1,66
2015	3,19	1,92

Sumber : Survei Perusahaan/Usaha Jasa Akomodasi

Source : Accomodation Services Establishment Survey

Tabel 8.1.3 Rata-Rata Lama Menginap Tamu (Mancanegara+Nusantara) Pada Hotel/Akomodasi Lainnya Menurut Tahun dan Kelas Hotel Tahun 2010 – 2015(Hari)/Average Length of Stay of Guest (Foreign + Domestic) at Hotel/ Other Accomodation by Year and Classification 2010 – 2015 (Day)

Tahun/Bulan Year/Month	Bintang Star 1	Bintang Star 2	Bintang Star 3	Bintang Star 4	Bintang Star 5	Rata- Rata Average
(1)	(2)	(3)	(4)	(5)	(6)	(7)
1. Januari/ <i>January</i>	1,18	1,36	2,06	1,93	2,49	1,98
2. Pebruari/ <i>February</i>	1,25	1,18	2,03	2,70	2,57	2,33
3. Maret / <i>March</i>	1,30	1,96	1,76	3,33	2,95	2,68
4. April/ <i>April</i>	1,35	1,18	1,96	1,69	2,12	1,82
5. Mei/ <i>May</i>	1,19	1,53	1,79	1,92	2,37	1,89
6. Juni/ <i>June</i>	1,50	2,31	1,68	2,05	2,24	2,00
7. Juli/ <i>July</i>	1,31	1,21	2,29	1,81	3,47	2,40
8. Agustus/ <i>August</i>	1,31	1,53	1,80	1,79	2,06	1,81
9. September/ <i>September</i>	1,00	2,72	1,87	1,92	2,39	2,10
10. Oktober/ <i>October</i>	1,52	1,46	2,46	1,80	1,99	2,00
11. Nopember / <i>November</i>	1,32	1,73	2,06	2,25	5,67	3,23
12. Desember/ <i>December</i>	1,32	1,39	1,80	1,67	2,11	1,83
Rata-rata/ Average						
2015	1,31	1,63	1,96	2,17	2,61	2,15
2014	1,17	1,32	1,86	1,86	1,83	1,73
2013	1,29	1,59	1,34	2,10	1,81	1,73
2012	1,24	1,51	1,45	2,13	1,81	1,71
2011	1,39	1,37	1,84	2,29	1,74	1,85
2010	1,18	1,84	1,42	1,71	1,45	1,51

Tabel 8.1.3 Lanjutan/*Continued*

Tahun/Bulan Year/Month	Melati Non Classified	Rata-Rata Total Total Average
(1)	(8)	(9)
1. Januari/ <i>January</i>	1,48	1,88
2. Pebruari/ <i>February</i>	1,48	2,18
3. Maret / <i>March</i>	1,40	2,47
4. April/ <i>April</i>	1,31	1,71
5. Mei/ <i>May</i>	1,37	1,74
6. Juni/ <i>June</i>	1,82	1,97
7. Juli/ <i>July</i>	1,66	2,25
8. Agustus/ <i>August</i>	1,54	1,75
9. September/ <i>September</i>	1,62	1,99
10. Oktober/ <i>October</i>	1,67	1,92
11. Nopember / <i>November</i>	1,61	2,85
12. Desember/ <i>December</i>	1,57	1,76
Rata-rata/ Average		
2015	1,54	2,01
2014	1,24	1,61
2013	1,42	1,63
2012	1,42	1,61
2011	1,40	1,72
2010	1,18	1,40

Sumber : BPS Provinsi Sumatera Utara
 Source : BPS-Statistics of Sumatera Utara Province

Tabel 8.1.4 Rata-Rata Lama Menginap Tamu Mancanegara Pada Hotel/Akomodasi Lainnya Menurut Tahun dan Kelas Hotel/Akomodasi Lainnya Tahun 2010 – 2015/ *Average Length of Stay of Foreign Guest at Hotel/ Other Accomodationby Year and Classification (Hari/Day) 2010 - 2015*

Tahun/Bulan <i>Year/Month</i>	Bintang <i>Star</i> 1	Bintang <i>Star</i> 2	Bintang <i>Star</i> 3	Bintang <i>Star</i> 4	Bintang <i>Star</i> 5	Rata-Rata <i>Average</i>
(1)	(2)	(3)	(4)	(5)	(6)	(7)
1. Januari/ <i>January</i>	1,09	3,07	7,19	3,14	3,26	3,65
2. Pebruari/ <i>February</i>	0,99	6,58	1,40	3,04	2,70	2,60
3. Maret / <i>March</i>	1,04	1,21	1,95	3,81	3,39	3,10
4. April/ <i>April</i>	1,30	1,90	1,76	2,06	3,50	2,72
5. Mei/ <i>May</i>	1,26	5,05	2,04	3,00	2,75	2,54
6. Juni/ <i>June</i>	2,62	1,40	2,00	2,77	4,78	3,64
7. Juli/ <i>July</i>	1,26	1,42	1,70	3,07	3,87	3,01
8. Agustus/ <i>August</i>	1,23	1,83	2,27	2,45	5,27	3,42
9. September/ <i>September</i>	1,02	14,58	4,60	2,87	5,14	4,36
10. Oktober/ <i>October</i>	0,99	2,23	6,39	1,81	2,32	2,62
11. Nopember / <i>November</i>	1,00	1,43	2,35	1,07	7,01	3,00
12. Desember/ <i>December</i>	1,48	10,60	2,17	2,23	4,15	3,60
Rata-rata/ Average						
2015	1,24	2,84	3,15	2,87	3,90	3,19
2014	1,12	7,27	2,91	2,90	2,28	2,45
2013	1,14	1,78	2,38	3,27	2,22	2,53
2012	1,26	1,67	2,60	2,80	2,29	2,33
2011	2,4	3,05	2,96	3,54	2,15	2,90
2010	1,28	1,70	2,15	1,90	1,79	1,73

Tabel 8.1.4 Lanjutan/*Continued*

Tahun/Bulan Year/Month	Melati Non Classified	Rata-Rata Total Total Average
(1)	(8)	(9)
1. Januari/ <i>January</i>	2,55	3,64
2. Pebruari/ <i>February</i>	2,00	2,66
3. Maret / <i>March</i>	1,50	3,10
4. April/ <i>April</i>	1,74	2,72
5. Mei/ <i>May</i>	1,84	2,54
6. Juni/ <i>June</i>	0,00	3,64
7. Juli/ <i>July</i>	1,00	2,99
8. Agustus/ <i>August</i>	1,00	3,40
9. September/ <i>September</i>	1,00	4,33
10. Oktober/ <i>October</i>	0,00	2,62
11. Nopember / <i>November</i>	1,00	2,97
12. Desember/ <i>December</i>	1,00	3,57
Rata-rata/ Average		
2015	2,49	3,19
2014	1,23	2,44
2013	2,23	2,51
2012	2,66	2,37
2011	1,42	2,59
2010	2,49	1,78
Sumber	: BPS Provinsi Sumatera Utara	
Source	: BPS-Statistics of Sumatera Utara Province	

Tabel 8.1.5 Rata-rata Lama Menginap Tamu Nusantara Pada Hotel Akomodasi Lainnya Menurut Tahun dan Kelas Hotel/Akomodasi Lainnya 2010-2015 (Hari) / *Average Length Of Stay of Domestic Guest at Hotel/ Other Accomodation by Year and Classification 2010-2015 (Day)*

Tahun/Bulan Year/Month	Bintang Star 1	Bintang Star 2	Bintang Star 3	Bintang Star 4	Bintang Star 5	Rata-Rata Average
(1)	(2)	(3)	(4)	(5)	(6)	(7)
1. Januari/ <i>January</i>	1,19	1,35	1,61	1,83	2,33	1,80
2. Pebruari/ <i>February</i>	1,28	1,14	2,07	2,66	2,55	2,30
3. Maret / <i>March</i>	1,34	1,96	1,75	3,29	2,88	2,64
4. April/ <i>April</i>	1,35	1,17	1,97	1,66	1,87	1,72
5. Mei/ <i>May</i>	1,17	1,52	1,77	1,75	2,31	1,81
6. Juni/ <i>June</i>	1,34	2,33	1,65	1,97	1,79	1,81
7. Juli/ <i>July</i>	1,32	1,20	2,34	1,71	3,40	2,33
8. Agustus/ <i>August</i>	1,32	1,52	1,78	1,72	1,59	1,66
9. September/ <i>September</i>	0,99	2,26	1,69	1,85	2,02	1,87
10. Oktober/ <i>October</i>	1,59	1,43	2,30	1,80	1,94	1,94
11. Nopember / <i>November</i>	1,36	1,89	2,05	2,31	5,56	3,26
12. Desember/ <i>December</i>	1,31	1,29	1,79	1,65	1,85	1,70
Rata-rata/ Average						
2015	1,31	1,57	1,89	2,11	2,41	2,04
2014	1,18	1,29	1,76	1,74	1,74	1,65
2013	1,31	1,58	1,31	1,92	1,73	1,63
2012	1,24	1,49	1,39	2,03	1,72	1,63
2011	1,36	1,33	1,72	2,12	1,68	1,74
2010	1,22	1,35	1,39	1,54	1,38	1,40

Tabel 8.1.5 Lanjutan/*Continued*

Tahun/Bulan Year/Month	Melati Non Classified	Rata-Rata Total Total Average
(1)	(8)	(9)
1. Januari/ <i>January</i>	1,48	1,73
2. Pebruari/ <i>February</i>	1,45	2,14
3. Maret / <i>March</i>	1,40	2,42
4. April/ <i>April</i>	1,31	1,62
5. Mei/ <i>May</i>	1,37	1,68
6. Juni/ <i>June</i>	1,82	1,82
7. Juli/ <i>July</i>	1,66	2,18
8. Agustus/ <i>August</i>	1,54	1,63
9. September/ <i>September</i>	1,62	1,81
10. Oktober/ <i>October</i>	1,67	1,88
11. Nopember / <i>November</i>	1,62	2,84
12. Desember/ <i>December</i>	1,57	1,66
Rata-rata/ Average		
2015	1,54	1,92
2014	1,24	1,54
2013	1,41	1,55
2012	1,39	1,54
2011	1,40	1,63
2010	1,33	1,36

Sumber : BPS Provinsi Sumatera Utara
 Source : BPS-Statistics of Sumatera Utara Province

Tabel 8.1.6 Rata-rata Tamu Per Kamar Hotel dan Akomodasi Lainnya Menurut Klasifikasi Hotel Tahun 2010 – 2015 / *Average Guest Per Room of Hotel and Other Accomodation by Classification Hotel 2010 - 2015*

Tahun/Bulan Year/Month	Bintang Star 1	Bintang Star 2	Bintang Star 3	Bintang Star 4	Bintang Star 5	Rata- Rata Avera ge
(1)	(2)	(3)	(4)	(5)	(6)	(7)
1. Januari/ <i>January</i>	1,72	1,50	1,77	1,80	1,70	1,73
2. Pebruari/ <i>February</i>	1,86	1,64	1,54	2,61	1,89	2,09
3. Maret / <i>March</i>	1,30	2,17	1,76	2,99	2,64	2,51
4. April/ <i>April</i>	1,93	1,98	1,52	1,65	1,86	1,73
5. Mei/ <i>May</i>	1,91	1,31	1,38	1,56	1,80	1,54
6. Juni/ <i>June</i>	2,01	1,94	1,26	1,85	2,06	1,76
7. Juli/ <i>July</i>	1,66	1,39	1,37	1,78	2,04	1,78
8. Agustus/ <i>August</i>	1,78	1,45	1,52	1,58	2,22	1,73
9. September/ <i>September</i>	1,42	3,02	1,61	1,54	2,29	1,91
10. Oktober/ <i>October</i>	1,73	1,55	1,80	1,61	1,62	1,68
11. Nopember / <i>November</i>	1,65	2,10	1,52	2,23	6,89	3,26
12. Desember/ <i>December</i>	1,94	1,97	1,63	1,43	1,61	1,61
Rata-rata/ Average						
2015	1,72	1,81	1,55	1,96	2,17	1,90
2014	1,99	1,83	1,76	2,17	2,09	2,01
2013	1,98	1,88	1,82	2,20	1,93	2,02
2012	1,83	1,75	1,75	1,65	2,05	1,80
2011	1,70	1,23	1,64	1,55	1,83	1,62
2010	1,71	1,26	1,60	1,34	1,77	1,51

Tabel 8.1.6 Lanjutan/*Continued*

Tahun/Bulan Year/Month	Melati Non Classified	Rata-Rata Total Total Average
(1)	(8)	(9)
1. Januari/ <i>January</i>	1,91	1,76
2. Pebruari/ <i>February</i>	2,11	2,09
3. Maret / <i>March</i>	1,88	2,43
4. April/ <i>April</i>	1,87	1,76
5. Mei/ <i>May</i>	1,91	1,61
6. Juni/ <i>June</i>	1,87	1,78
7. Juli/ <i>July</i>	1,97	1,81
8. Agustus/ <i>August</i>	1,93	1,76
9. September/ <i>September</i>	1,95	1,92
10. Oktober/ <i>October</i>	1,96	1,73
11. Nopember / <i>November</i>	2,07	3,03
12. Desember/ <i>December</i>	1,87	1,67
Rata-rata/ Average		
2015	1,93	1,91
2014	1,88	1,98
2013	2,05	2,03
2012	2,00	1,86
2011	2,12	1,72
2010	1,83	1,59

Sumber : BPS Provinsi Sumatera Utara
 Source : BPS-Statistics of Sumatera Utara Province

Tabel 8.1.7 Persentase Jumlah Tamu Mancanegara dan Nusantara Yang Datang Menurut Tahun dan Kelas Hotel/Akomodasi Lainnya Tahun 2010 – 2015/ *Percentage of Foreign and Domestic Guests Came by Year and Classification 2010– 2015*

Tahun/Bulan Year/Month	Hotel Bintang 1 Star 1		Hotel Bintang 2 Star 2		Hotel Bintang 3 Star 3	
	Manca- negara Foreign	Nusan- tara Domestic	Manca- negara Foreign	Nusan- tara Domestic	Manca- negara Foreign	Nusan- tara Domestic
	(1)	(2)	(3)	(4)	(5)	(6)
1. Januari/ <i>January</i>	16,19	83,81	0,50	99,50	8,20	91,80
2. Pebruari/ <i>February</i>	11,86	88,14	0,85	99,15	6,20	93,80
3. Maret / <i>March</i>	13,04	86,96	0,39	99,61	5,64	94,36
4. April/ <i>April</i>	11,92	88,08	1,51	98,49	6,76	93,25
5. Mei/ <i>May</i>	17,91	82,09	0,24	99,76	5,69	94,31
6. Juni/ <i>June</i>	12,14	87,86	1,74	98,26	6,08	93,92
7. Juli/ <i>July</i>	14,42	85,58	4,71	95,29	7,51	92,49
8. Agustus/ <i>August</i>	14,65	85,35	4,42	95,58	3,53	96,47
9. September/ <i>September</i>	20,03	79,97	3,79	96,21	6,07	93,93
10. Oktober/ <i>October</i>	12,49	87,51	2,94	97,06	3,94	96,06
11. Nopember / <i>November</i>	12,07	87,93	34,96	65,04	4,24	95,76
12. Desember/ <i>December</i>	5,58	94,42	1,12	98,88	4,62	95,38
Rata-rata/Average						
2015	13,45	86,55	4,32	95,68	5,60	94,40
2014	13,36	86,64	0,58	99,42	8,55	91,45
2013	10,86	89,14	6,80	93,20	3,28	96,72
2012	12,45	87,55	7,78	92,22	5,19	94,81
2011	3,61	96,39	2,21	97,79	9,79	90,21
2010	8,45	91,55	5,44	94,56	6,16	93,84

Tabel 8.1.7 Lanjutan/*Continued*

Tahun/Bulan <i>Year/Month</i>	Hotel Bintang 4 <i>Star 4</i>		Hotel Bintang 5 <i>Star 5</i>		Rata-rata <i>Avarage</i>	
	Manca- negara <i>Foreign</i>	Nusan- tara <i>Domestic</i>	Manca- negara <i>Foreign</i>	Nusan- tara <i>Domestic</i>	Manca- negara <i>Foreign</i>	Nusan- tara <i>Domestic</i>
	(1)	(8)	(9)	(10)	(11)	(12)
1. Januari/ <i>January</i>	7,53	92,47	16,68	83,32	9,91	90,09
2. Pebruari/ <i>February</i>	10,01	89,99	15,37	84,63	10,01	89,99
3. Maret / <i>March</i>	8,00	92,00	14,46	85,54	8,85	91,15
4. April/ <i>April</i>	7,78	92,22	15,32	84,68	10,14	89,86
5. Mei/ <i>May</i>	13,61	86,39	14,17	85,83	10,10	89,90
6. Juni/ <i>June</i>	9,97	90,03	14,91	85,09	10,30	89,70
7. Juli/ <i>July</i>	7,63	92,37	14,63	85,37	10,51	89,49
8. Agustus/ <i>August</i>	9,01	90,99	12,66	87,34	8,87	91,13
9. September/ <i>September</i>	6,80	93,20	11,82	88,18	8,97	91,03
10. Oktober/ <i>October</i>	5,41	94,59	13,84	86,16	8,23	91,77
11. Nopember / <i>November</i>	4,83	95,17	7,90	92,10	9,91	90,09
12. Desember/ <i>December</i>	4,11	95,89	11,29	88,71	7,04	92,96
Rata-rata/ <i>Average</i>						
2015	8,25	91,75	13,57	86,43	9,38	90,62
2014	9,71	90,29	15,58	84,42	10,62	89,38
2013	13,23	86,77	16,85	83,15	11,28	88,72
2012	13,80	86,20	16,01	83,99	11,45	88,55
2011	11,77	88,23	13,73	86,27	9,65	90,35
2010	11,55	88,45	16,78	83,22	10,98	89,02

Tabel 8.1.7 Lanjutan/*Continued*

Tahun/Bulan <i>Year/Month</i>	Melati <i>Jasmine</i>		Rata-rata <i>Avarage</i>	
	Manca- negara <i>Foreign</i>	Nusantara <i>Domestic</i>	Manca- negara <i>Foreign</i>	Nusantara <i>Domestic</i>
(1)	(14)	(15)	(16)	(17)
1. Januari/ <i>January</i>	0,08	99,92	7,91	92,09
2. Pebruari/ <i>February</i>	0,08	99,92	8,29	91,71
3. Maret / <i>March</i>	0,03	99,97	7,37	92,63
4. April/ <i>April</i>	0,16	99,84	7,96	92,04
5. Mei/ <i>May</i>	0,13	99,87	7,25	92,75
6. Juni/ <i>June</i>	0,00	100,00	8,32	91,68
7. Juli/ <i>July</i>	0,38	99,62	8,47	91,53
8. Agustus/ <i>August</i>	0,15	99,85	7,00	93,00
9. September/ <i>September</i>	0,25	99,75	7,03	92,97
10. Oktober/ <i>October</i>	0,00	100,00	6,36	93,64
11. Nopember / <i>November</i>	0,61	99,39	7,74	92,26
12. Desember/ <i>December</i>	0,24	99,76	5,16	94,84
Rata-rata/ Average				
2015	0,17	99,83	7,37	92,63
2014	0,34	99,66	8,09	91,91
2013	3,79	96,21	8,66	91,34
2012	2,63	97,37	8,42	91,56
2011	0,52	99,48	8,84	91,16
2010	0,00	100,00	8,73	91,27

Sumber : BPS Provinsi Sumatera Utara
 Source : BPS-Statistics of Sumatera Utara Province

Tabel 8.2.1 Persentase Tingkat Penghunian Kamar Hotel dan Akomodasi Lainnya Menurut Jenis Hotel dan Bulan di Kota Medan, 2015/*Percentage of Room Occupancy Rate of Hotels and Other Accommodations by Type of Accommodation and Month in Medan City, 2015*

Bulan <i>Month</i>	Hotel Berbintang <i>Star Hotel</i>	Hotel Nonbintang <i>Nonstar Hotel</i>
(1)	(2)	(3)
1. Januari/ <i>January</i>	66,49	65,85
2. Pebruari/ <i>February</i>	68,76	66,73
3. Maret / <i>March</i>	68,38	66,97
4. April/ <i>April</i>	66,34	65,27
5. Mei/ <i>May</i>	72,12	71,42
6. Juni/ <i>June</i>	71,70	72,34
7. Juli/ <i>July</i>	76,33	76,65
8. Agustus/ <i>August</i>	70,46	72,21
9. September/ <i>September</i>	72,29	73,38
10. Oktober/ <i>October</i>	83,64	83,40
11. Nopember / <i>November</i>	76,02	78,54
12. Desember/ <i>December</i>	80,29	79,78
Jumlah <i>Total</i>	72,27	72,20

Sumber : BPS Provinsi Sumatera Utara

Source : BPS-Statistics of Sumatera Utara Province

Tabel 8.2.2 Tingkat Penghunian Kamar Hotel Menurut Tahun dan Kelas Hotel Tahun 2010–2015 (%) / *Occupancy Rate of Hotel by Year And Classification 2010–2015 (%)*

Tahun/Bulan <i>Year/Month</i>	Bintang <i>Star</i> 1	Bintang <i>Star</i> 2	Bintang <i>Star</i> 3	Bintang <i>Star</i> 4	Bintang <i>Star</i> 5	Rata-Rata <i>Average</i>
(1)	(2)	(3)	(4)	(5)	(6)	(7)
1. Januari/ <i>January</i>	37,97	67,90	51,31	67,85	92,14	66,49
2. Pebruari/ <i>February</i>	31,55	50,09	58,55	74,69	90,38	68,76
3. Maret / <i>March</i>	57,81	71,48	47,85	81,68	72,81	68,38
4. April/ <i>April</i>	49,09	42,32	56,85	69,75	83,06	66,34
5. Mei/ <i>May</i>	28,14	83,90	67,67	85,48	77,60	72,12
6. Juni/ <i>June</i>	35,31	69,41	65,15	88,38	78,81	71,70
7. Juli/ <i>July</i>	48,06	41,95	68,31	75,71	99,81	76,33
8. Agustus/ <i>August</i>	43,71	64,78	64,60	85,94	69,52	70,46
9. September/ <i>Septembe</i>	42,97	63,19	53,22	90,09	79,78	72,29
10. Oktober/ <i>October</i>	59,93	59,64	72,85	93,08	105,69	83,64
11. Nopember / <i>November</i>	63,33	57,81	81,41	88,82	76,35	76,02
12. Desember/ <i>December</i>	52,66	56,59	60,52	96,37	93,97	80,29
Rata-rata/ <i>Average</i>						
2015	45,06	60,47	62,09	81,36	85,58	72,27
2014	33,07	49,44	44,68	55,02	54,28	48,99
2013	34,48	65,28	55,51	56,53	53,61	52,98
2012	34,52	62,57	56,86	57,70	48,85	52,34
2011	35,70	79,39	56,49	60,36	50,02	53,81
2010	34,24	46,21	55,54	57,38	47,44	51,19

Tabel 8.2.2 Lanjutan/*Continued*

Tahun/Bulan Year/Month	Melati Non Classified	Rata-Rata Total Total Average
(1)	(8)	(9)
1. Januari/ <i>January</i>	62,36	65,85
2. Pebruari/ <i>February</i>	54,55	66,73
3. Maret / <i>March</i>	58,38	66,97
4. April/ <i>April</i>	60,04	65,27
5. Mei/ <i>May</i>	68,58	71,42
6. Juni/ <i>June</i>	75,65	72,34
7. Juli/ <i>July</i>	78,75	76,65
8. Agustus/ <i>August</i>	82,15	72,21
9. September/ <i>September</i>	78,87	73,38
10. Oktober/ <i>October</i>	82,27	83,40
11. Nopember / <i>November</i>	91,17	78,54
12. Desember/ <i>December</i>	78,01	79,78
Rata-rata/ <i>Average</i>		
2015	71,85	72,20
2014	54,37	49,97
2013	57,77	54,29
2012	56,21	53,36
2011	51,49	53,30
2010	48,77	50,59

Sumber : BPS Provinsi Sumatera Utara

Source : BPS-Statistics of Sumatera Utara Province

Tabel 8.2.3 Tingkat Pemakaian Tempat Tidur Hotel/Akomodasi Lainnya Menurut Tahun dan Kelas Hotel/Akomodasi Lainnya Tahun 2010 – 2015 / *Occupancy Rate of Bed of Hotel/ Other Accomodation by Year and Classification (%) 2010 - 2015*

Tahun/Bulan <i>Year/Month</i>	Bintang <i>Star</i> 1	Bintang <i>Star</i> 2	Bintang <i>Star</i> 3	Bintang <i>Star</i> 4	Bintang <i>Star</i> 5	Rata-Rata <i>Average</i>
(1)	(2)	(3)	(4)	(5)	(6)	(7)
1. Januari/ <i>January</i>	34,16	71,92	59,80	83,26	110,02	76,85
2. Pebruari/ <i>February</i>	33,95	60,61	74,40	134,84	120,54	102,78
3. Maret / <i>March</i>	43,69	128,07	64,77	168,79	135,46	121,54
4. April/ <i>April</i>	56,05	61,62	66,97	83,80	107,58	82,53
5. Mei/ <i>May</i>	32,86	81,42	74,52	95,67	94,12	80,60
6. Juni/ <i>June</i>	46,01	99,26	64,72	116,45	115,78	92,34
7. Juli/ <i>July</i>	52,14	45,24	73,96	98,95	145,14	100,04
8. Agustus/ <i>August</i>	51,82	69,76	76,93	95,03	108,19	87,90
9. September/ <i>September</i>	36,74	140,29	69,35	100,52	129,55	101,11
10. Oktober/ <i>October</i>	67,91	68,01	105,94	111,06	119,90	104,25
11. Nopember <i>/November</i>	64,54	87,43	88,62	129,90	295,86	160,07
12. Desember/ <i>December</i>	60,83	75,50	63,92	78,80	99,48	81,86
Rata-rata/ <i>Average</i>						
2015	47,00	80,91	73,47	110,94	127,87	97,29
2014	33,07	49,44	44,68	55,02	54,28	48,99
2013	47,17	83,51	71,35	84,19	79,91	75,67
2012	38,25	80,04	74,68	63,51	75,43	64,97
2011	35,70	79,39	56,49	60,36	50,02	53,81
2010	34,36	28,32	54,56	50,56	58,48	49,31

Tabel 8.2.3 Lanjutan/*Continued*

Tahun/Bulan Year/Month	Melati Non Classified	Rata-Rata Total Total Average
(1)	(8)	(9)
1. Januari/ <i>January</i>	85,21	78,07
2. Pebruari/ <i>February</i>	94,67	101,75
3. Maret / <i>March</i>	85,88	116,93
4. April/ <i>April</i>	88,75	83,51
5. Mei/ <i>May</i>	107,11	85,36
6. Juni/ <i>June</i>	115,67	95,77
7. Juli/ <i>July</i>	130,17	103,58
8. Agustus/ <i>August</i>	125,07	93,09
9. September/ <i>September</i>	122,75	104,44
10. Oktober/ <i>October</i>	133,39	108,96
11. Nopember / <i>November</i>	138,21	156,81
12. Desember/ <i>December</i>	91,11	83,96
Rata-rata/ Average		
2015	107,28	98,82
2014	54,37	49,97
2013	95,42	80,59
2012	84,85	69,91
2011	51,49	53,30
2010	50,43	49,62

Sumber : BPS Provinsi Sumatera Utara

Source : BPS-Statistics of Sumatera Utara Province

Tabel 8.2.4 Jumlah Restoran/Rumah Makan Menurut Kecamatan di Kota Medan, 2014 dan 2015/ *Number of Restaurant by Subdistrict in Medan City, 2014 and 2015*

Kecamatan <i>Subdistrict</i>	2014	2015
(1)	(2)	(3)
1. Medan Tuntungan	-	8
2. Medan Johor	-	25
3. Medan Amplas	-	14
4. Medan Denai	-	11
5. Medan Area	-	36
6. Medan Kota	-	97
7. Medan Maimun	-	60
8. Medan Polonia	-	56
9. Medan Baru	-	51
10. Medan Selayang	-	55
11. Medan Helvetia	-	22
12. Medan Barat	-	51
13. Medan Petisah	-	113
14. Medan Sunggal	-	49
15. Medan Timur	-	46
16. Medan Perjuangan	-	10
17. Medan Tembung	-	13
18. Medan Deli	-	7
19. Medan Labuhan	-	1
20. Medan Marelán	-	7
21. Medan Belawan	-	6
Kota Medan <i>Medan City</i>	-	738

Sumber : Dinas Kebudayaan dan Pariwisata Kota Medan

Source : *Culture and Tourism Service of Medan City*

Tabel 8.3.1 Jumlah Wisatawan Mancanegara Yang Datang Menurut Kebangsaan Dan Pintu Masuk Tahun 2015/*Foreign Visitor Arrival In Medan by Nationality And Port Of 2015*

Kebangsaan <i>Nationality</i>	<i>Bandar Udara</i>	<i>Pelabuhan</i>	Jumlah <i>Total</i>
	<i>Polonia</i> <i>Polonia</i> <i>Airport</i>	<i>Laut Belawan</i> <i>Belawan</i> <i>Seaport</i>	
(1)	(2)	(3)	(4)
Asean/Asean	143 048	3	143 051
- Brunai/ <i>Brunei</i>	218	-	218
- Malaysia/ <i>Malaysia</i>	124 978	-	124 978
- Philipina/ <i>Philippine</i>	1 550	-	1 550
- Singapura/ <i>Singapore</i>	12 508	-	12 508
- Thailand/ <i>Thailand</i>	3 064	3	3 067
- Vietnam/ <i>Vietnam</i>	402	-	402
- Myanmar/ <i>Myanmar</i>	202	-	202
-Asean Lainnya/ <i>Others Asia</i>	126	-	126
Asia/Asia	16 607	1	16 608
- Hongkong/ <i>Hongkong</i>	1 271	-	1 271
- India/ <i>India</i>	2 241	-	2 241
- Jepang/ <i>Japan</i>	1 592	1	1 593
- Korea Selatan/ <i>South Korea</i>	1 997	-	1 997
- Pakistan/ <i>Pakistan</i>	61	-	61
- Bangladesh/ <i>Bangladesh</i>	290	-	290
- Srilangka/ <i>Srilangka</i>	91	-	91
- Taiwan/ <i>Taiwan</i>	2 512	-	2 512
- RRC/ <i>China</i>	6 335	-	6 335
- Asia Lainnya/ <i>Others Asia</i>	217	-	217

Tabel 8.3.1 Lanjutan/*Continued*

Kebangsaan <i>Nationality</i>	<i>Bandar Udara Polonia Polonia Airport</i>	Pelabuhan Laut Belawan <i>Belawan Seaport</i>	Jumlah <i>Total</i>
(1)	(5)	(6)	(7)
Timur Tengah /<i>Midle East</i>	716	-	716
- Saudi Arabia/ <i>Saudi Arabia</i>	186	-	186
- Bahrain / <i>Bahrain</i>	13	-	13
- Kuwait / <i>Kuwait</i>	12	-	12
- Mesir/ <i>Egypt</i>	146	-	146
- Uni Emirat Arab/ <i>United Arab Emiraes</i>	18	-	18
- Yaman/ <i>Yemen</i>	204	-	204
- Qatar/ <i>Qatar</i>	1	-	1
- Timur Tengah Lainnya/ <i>Other Middle East</i>	136	-	136
Eropa/ <i>Europe</i>	20 200	270	20 470
- Austria/ <i>Austria</i>	340	12	352
- Belgia/ <i>Belgium</i>	527	4	531
- Denmark/ <i>Denmark</i>	728	5	733
- Perancis/ <i>France</i>	2 1 93	-	2 1 93
- Jerman/ <i>Germany</i>	4 139	17	4 156
- Italia/ <i>Italy</i>	480	3	483
- Belanda/ <i>Netherlands</i>	4 755	5	4 760
- Spanyol / <i>Spain</i>	806	1	807
- Portugal/ <i>Portugal</i>	68	1	69
- Swedia/ <i>Sweden</i>	249	21	270
- Swiss/ <i>Switzerland</i>	903	7	910
- Inggris/ <i>England</i>	2 652	181	2 833
- Finlandia/ <i>Finland</i>	334	3	337
- Norwegia/ <i>Norway</i>	207	6	213

Tabel 8.3.1 Lanjutan/*Continued*

Kebangsaan <i>Nationality</i>	<i>Bandar Udara Polonia Polonia Airport</i>	<i>Pelabuhan Laut Belawan Belawan Seaport</i>	Jumlah <i>Total</i>
(1)	(8)	(9)	(10)
- Yunani	39	-	39
- Turki	101	4	105
- Irlandia	182	-	182
- Eropa Barat Lainnya/ <i>Other Western Europe</i>	54	-	54
- Rusia/ <i>Russia</i>	296	-	296
- Polandia/ <i>Poland</i>	323	-	323
- Ukraina/ <i>Ukraine</i>	100	-	100
- Eropa Timur Lainnya/ <i>Other Eastern Europe</i>	724	-	724
Amerika/ <i>America</i>	4 243	236	4 479
- Amerika Serikat/ <i>United States</i>	2 561	192	2 753
- Kanada/ <i>Canada</i>	754	42	796
- Amerika Tengah/ <i>Central America</i>	214	-	214
- Brazil/ <i>Brazil</i>	283	2	285
- Amerika Selatan/ <i>South America</i>	431	-	431
Oceania/<i>Oceania</i>	4 363	94	4 457
- Australia/ <i>Australia</i>	3 769	88	3 857
- Selandia Baru/ <i>New Zealand</i>	585	6	591
- Oceania Lainnya/ <i>Other Oceanian</i>	9	-	9
Afrika/<i>Africa</i>	954	-	954
- Afrika Selatan/ <i>South Africa</i>	151	-	151
- Afrika Lainnya/ <i>Other Africa</i>	803	-	803
Lainnya/<i>Others</i>	7 687	20 308	27 995
Jumlah/<i>Total</i>	197 818	20 912	218 730

Sumber : BPS Provinsi Sumatera Utara

Source : BPS-Statistics of Sumatera Utara Province

Tabel 8.3.2 Banyaknya Wisatawan Mancanegara Datang Ke Medan Melalui Bandara Polonia Medan Tahun 2011– 2015 / *Number of Foreign Tourist Arrived To Medan via Polonia Airport 2011 - 2015*

Kebangsaan <i>Nationality</i>	2011	2012	2013	2014	2015
(1)	(2)	(3)	(4)	(5)	(6)
Asean/Asean	141 891	154 854	168 224	172 489	143 048
- Brunai/ <i>Brunei</i>	102	140	248	124	218
- Malaysia/ <i>Malaysia</i>	126 667	136 797	143 926	147 486	124 978
- Philipina/ <i>Philippine</i>	933	1 036	1 340	1 276	1 550
- Singapura/ <i>Singapore</i>	11 586	13 575	18 268	18 058	12 508
- Thailand/ <i>Thailand</i>	2 159	2 733	3 871	4 822	3 064
- Vietnam/ <i>Vietnam</i>	249	235	336	369	402
- Myanmar/ <i>Myanmar</i>	127	155	156	181	202
-Asean Lainnya/ <i>Others Asia</i>	68	183	79	173	126
Asia/Asia	16 772	15 400	20 051	17 197	16 607
- Hongkong/ <i>Hongkong</i>	2 196	1 413	1 168	1 320	1 271
- India/ <i>India</i>	2 202	1 953	2 243	2 470	2 241
- Jepang/ <i>Japan</i>	1 710	1 667	2 695	2 348	1 592
- Korea Selatan/ <i>South Korea</i>	1 467	1 310	2 609	1 993	1 997
- Pakistan/ <i>Pakistan</i>	95	80	59	31	61
- Bangladesh/ <i>Bangladesh</i>	75	205	121	210	290
- Srilangka/ <i>Srilangka</i>	77	121	156	114	91
- Taiwan/ <i>Taiwan</i>	2 668	2 250	2 708	2 792	2 512
- RRC/ <i>China</i>	6 091	6 130	8 081	5 721	6 335
- Asia Lainnya/ <i>Others Asia</i>	191	271	211	198	217

Tabel 8.3.2 Lanjutan/*Continued*

Kebangsaan <i>Nationality</i>	2011	2012	2013	2014	2015
(1)	(2)	(3)	(4)	(5)	(6)
Timur Tengah/<i>Middle East</i>	1 027	651	469	715	716
- Saudi Arabia/ <i>Saudi Arabia</i>	146	117	111	133	186
- Bahrain/ <i>Bahrain</i>	18	-	8	4	13
- Kuwait / <i>Kuwait</i>	8	2	3	3	12
- Mesir/ <i>Egypt</i>	46	45	76	272	146
- Uni Emirat Arab/ <i>United Arab Emiraes</i>	182	10	2	10	18
- Yaman / <i>Yemen</i>	117	91	86	123	204
- Qatar / <i>Qatar</i>	1	-	0	1	1
-					
Timur Tengah Lainnya/ <i>Other Middle East</i>	509	386	183	169	136
Eropa/ <i>Europe</i>	19 141	21 361	22 073	22 939	20 200
- Austria/ <i>Austria</i>	260	357	212	321	340
- Belgia/ <i>Belgium</i>	554	603	629	650	527
- Denmark/ <i>Denmark</i>	244	487	793	684	728
- Perancis/ <i>France</i>	1 746	2 036	2 335	3 090	2 193
- Jerman/ <i>Germany</i>	3 096	3 622	4 034	4 243	4 139
- Italia/ <i>Italy</i>	360	574	472	419	480
- Belanda/ <i>Netherlands</i>	6 548	6 860	5 999	5 957	4 755
- Spanyol / <i>Spain</i>	555	551	674	826	806
- Portugal/ <i>Portugal</i>	40	34	58	58	68
- Swedia/ <i>Sweden</i>	253	251	376	317	249
- Swiss/ <i>Switzerland</i>	662	693	803	1 032	903
- Inggris/ <i>England</i>	2 700	2 860	3 315	2 991	2 652
- Finlandia/ <i>Finland</i>	451	414	395	326	334
- Norwegia/ <i>Norway</i>	240	189	213	235	207

Tabel 8.3.2 Lanjutan/*Continued*

Kebangsaan <i>Nationality</i>	2011	2012	2013	2014	2015
(1)	(2)	(3)	(4)	(5)	(6)
- Yunani	194	204	71	55	39
- Turki	54	59	62	86	101
- Irlandia	126	346	219	177	182
- Eropa Barat Lainnya/ <i>Other Western Europe</i>	113	50	46	37	54
- Rusia/ <i>Russia</i>	241	290	491	414	296
- Polandia/ <i>Poland</i>	224	216	249	351	323
- Ukraina/ <i>Ukraine</i>	42	40	55	46	100
- Eropa Timur Lainnya/ <i>Other Eastern Europe</i>	438	625	572	624	724
Amerika/ <i>America</i>	4 109	4 362	5 255	4 658	4 243
- Amerika Serikat/ <i>United States</i>	3 098	3 015	3 833	3 407	2 561
- Kanada/ <i>Canada</i>	685	952	905	828	754
- Amerika Tengah/ <i>Central America</i>	69	80	67	50	214
- Brazil/ <i>Brazil</i>	139	187	259	182	283
- Amerika Selatan/ <i>South America</i>	118	128	191	191	431
Oceania/<i>Oceania</i>	3 947	4 610	4 896	5 403	4 363
- Australia/ <i>Australia</i>	3 489	4 212	4 270	4 953	3 769
- Selandia Baru/ <i>New Zealand</i>	447	381	600	437	585
- Oceania Lainnya/ <i>Other Oceania</i>	11	17	26	13	9
Afrika/<i>Africa</i>	682	510	450	339	954
- Afrika Selatan/ <i>South Africa</i>	191	163	253	200	151
- Afrika Lainnya/ <i>Other Africa</i>	491	347	197	139	803
Lainnya/<i>Others</i>	5 081	4 097	26 763	10 984	7 687
Jumlah/<i>Total</i>	192 650	205 845	248 181	234 724	197 818

Sumber : BPS Provinsi Sumatera Utara

Source : BPS-Statistics of Sumatera Utara Province

Tabel 8.3.3 Banyaknya Wisatawan Mancanegara Yang Datang Ke Medan Melalui Pelabuhan Laut Belawan Tahun 2011 – 2015 / *Number of Foreign Tourist Arrived To Medan via Belawan Seaport 2011 – 2015*

Kebangsaan <i>Nationality</i>	2011	2012	2013	2014	2015
(1)	(2)	(3)	(4)	(5)	(6)
Asean/Asean	24	1	246	5	3
- Brunai/ <i>Brunei</i>	-	-	-	-	-
- Malaysia/ <i>Malaysia</i>	24	-	2	1	-
- Philipina/ <i>Philippine</i>	-	-	244	1	-
- Singapura/ <i>Singapore</i>	-	-	-	1	-
- Thailand/ <i>Thailand</i>	-	1	-	2	3
- Vietnam/ <i>Vietnam</i>	-	-	-	-	-
- Myanmar/ <i>Myanmar</i>	-	-	-	-	-
- Asean Lainnya/ <i>Others Asia</i>	-	-	-	-	-
Asia/Asia	229	13	30	26	1
- Hongkong/ <i>Hongkong</i>	-	3	-	2	-
- India/ <i>India</i>	-	-	30	-	-
- Jepang/ <i>Japan</i>	-	10	-	11	1
- Korea Selatan/ <i>South Korea</i>	15	-	-	1	-
- Pakistan/ <i>Pakistan</i>	-	-	-	-	-
- Bangladesh/ <i>Bangladesh</i>	-	-	-	-	-
- Srilangka/ <i>Srilangka</i>	-	-	-	-	-
- Taiwan/ <i>Taiwan</i>	-	-	-	-	-
- RRC/ <i>China</i>	214	-	-	1	-
- Asia Lainnya/ <i>Others Asia</i>	-	-	-	11	-

Sumber : BPS Provinsi Sumatera Utara

Source : BPS-Statistics of Sumatera Utara Province

Tabel 8.3.3 Lanjutan / *Continued*

Kebangsaan <i>Nationality</i>	2011	2012	2013	2014	2015
(1)	(2)	(3)	(4)	(5)	(6)
Timur Tengah/<i>Midle East</i>	-	-	-	-	-
- Saudi Arabia/ <i>Saudi Arabia</i>	-	-	-	-	-
- Bahrain/ <i>Bahrain</i>	-	-	-	-	-
- Kuwait/ <i>Kuwait</i>	-	-	-	-	-
- Mesir/ <i>Egypt</i>	-	-	-	-	-
- Uni Emirat Arab/ <i>United Arab Emiraes</i>	-	-	-	-	-
- Yaman/ <i>Yemen</i>	-	-	-	-	-
- Qatar/ <i>Qatar</i>	-	-	-	-	-
-	-	-	-	-	-
Timur Tengah Lainnya/ <i>Other Middle East</i>	-	-	-	-	-
Eropa/ <i>Europe</i>	367	134	100	1 151	270
- Austria/ <i>Austria</i>	-	7	2	5	12
- Belgia/ <i>Belgium</i>	-	15	1	23	4
- Denmark/ <i>Denmark</i>	-	4	3	7	5
- Perancis/ <i>France</i>	1	7	5	28	-
- Jerman/ <i>Germany</i>	1	11	3	77	17
- Italia/ <i>Italy</i>	-	2	11	24	3
- Belanda/ <i>Netherlands</i>	-	2	2	23	5
- Spanyol / <i>Spain</i>	6	-	-	40	1
- Portugal/ <i>Portugal</i>	-	-	1	1	1
- Swedia/ <i>Sweden</i>	-	-	1	23	21
- Swiss/ <i>Switzerland</i>	-	6	1	65	7
- Inggris/ <i>England</i>	349	56	18	788	181
- Finlandia/ <i>Finland</i>	-	12	-	4	3
- Norwegia/ <i>Norway</i>	-	2	-	11	6

Tabel 8.3.3 Lanjutan / *Continued*

Kebangsaan <i>Nationality</i>	2011	2012	2013	2014	2015
(1)	(2)	(3)	(4)	(5)	(6)
- Yunani	4	-	-	1	-
- Turki	-	-	-	-	4
- Irlandia	6	-	3	2	-
- Eropa Barat Lainnya/ <i>Other Western Europe</i>	-	-	3	5	-
- Rusia/ <i>Russia</i>	-	9	2	13	-
- Polandia/ <i>Poland</i>	-	-	6	-	-
- Ukraina/ <i>Ukraine</i>	-	-	11	2	-
- Eropa Timur Lainnya/ <i>Other Eastern Europe</i>	-	1	27	9	-
Amerika/ <i>America</i>	97	94	22	794	236
- Amerika Serikat/ <i>United States</i>	90	67	10	617	192
- Kanada/ <i>Canada</i>	7	17	4	87	42
- Amerika Tengah/ <i>Central America</i>	-	4	1	60	-
- Brazil/ <i>Brazil</i>	-	2	2	20	2
- Amerika Selatan/ <i>South America</i>	-	4	5	10	-
Oceania/ <i>Oceania</i>	8	92	1	543	94
- Australia/ <i>Australia</i>	8	90	-	513	88
- Selandia Baru/ <i>New Zealand</i>	-	2	1	30	6
- Oceania Lainnya/ <i>Other Oceanian</i>	-	-	-	-	-
Afrika/ <i>Africa</i>	1	-	26	26	-
- Afrika Selatan/ <i>South Africa</i>	1	-	22	26	-
- Afrika Lainnya/ <i>Other Africa</i>	-	-	4	-	-
Lainnya/ <i>Others</i>	18 249	21 798	22 206	22 224	20 308
Jumlah/ <i>Total</i>	18 975	22 132	22 631	24 769	20 912

Sumber : BPS Provinsi Sumatera Utara

Source : BPS-Statistics of Sumatera Utara Province

Tabel 8.4.1 Banyaknya Pengunjung Obyek Wisata Dan Nilai Karcis Yang Terjual Tahun 2015/ *Number of Tourist Object's Visitor and Value of Ticket Sold 2015*

Tahun/Museum <i>Year/Museum</i>	Pengunjung/Visitor			Nilai Karcis/ <i>Value of Ticket</i>
	Bayar <i>Pay</i>	Tidak Bayar <i>Free</i>	Jumlah <i>Total</i>	
(1)	(2)	(3)	(4)	(5)
1. Perjuangan	-	2 100	2 100	-
2. Sumatera Utara	60 811	29 459	90 270	56 663 000
3. Taman Budaya	-	31 500	31 500	-
4. Taman Margasatwa	379 681	75 937	455 618	3 931 268 000
5. Museum Rahmad	76 964	3 090	80 054	1 870 229 360
Jumlah/Total				
2015	517 456	142 086	659 542	5 858 160 360
2014	482 441	207 002	635 443	4 492 488 000
2013	426 185	191 894	618 079	1 574 291 300
2012	394 295	288 818	683 568	3 366 032 000

Sumber : Badan Pusat Statistik Kota Medan (Data kompilasi)
 Source : *BPS-Statistics of Medan City*

Tabel 8.4.2 Banyaknya Pengunjung Kolam Renang Deli Dan Karcis Yang Terjual Menurut Bulan Tahun 2010-2015 / Number of Deli Swimming Pool Visitor and Ticket Sold by Month 2010-2015

Tahun/Bulan Year/Month	Pengunjung Visitor	Nilai Karcis Terjual Value Ticket Sold (Rp)
(1)	(2)	(3)
Januari/January	8 912	93 631 000
Februari/February	5 149	52 838 000
Maret/March	6 501	66 309 000
April/April	4 784	48 703 000
Mei/May	5 479	55 988 000
Juni/June	4 100	39 463 000
Juli/July	11 368	122 099 000
Agustus/August	7 706	80 143 000
September/September	7 327	75 047 000
Oktober/October	6 222	63 375 000
Nopember/November	6 414	65 253 000
Desember/December	8 915	88 729 000
Jumlah/Total		
2015	82 877	851 578 000
2014	81 808	837 335 000
2013	96 164	864 056 000
2012	109 215	1 005 890 000
2011	78 067	575 616 500
2010	87 431	588 892 500

Sumber : Kolam Renang Deli Medan
 Source : Deli Swimming Pool of Medan City

Tabel 8.4.3 Tempat Hiburan Berijin Dirinci Menurut Jenisnya Dan Kecamatan Tahun 2010-2015/ *Number of Places of Entertainment Licensed by Type of Place and District 2010-2015*

Tahun/Kecamatan <i>Year/District</i>	<i>Jenis Tempat Hiburan/Kind of Place</i>			
	Kolam Renang <i>Swimming Pool</i>	Permainan Ketangkasan <i>Games</i>	Diskotik <i>Discotic</i>	Kafe/ <i>Cafe</i>
(1)	(2)	(3)	(4)	(5)
1. Medan Tuntungan	-	1	-	-
2. Medan Johor	-	2	-	-
3. Medan Amplas	1	-	-	-
4. Medan Denai	-	-	-	-
5. Medan Area	-	7	-	-
6. Medan Kota	-	2	-	-
7. Medan Maimun	-	4	1	-
8. Medan Polonia	1	2	-	-
9. Medan Baru	-	4	-	-
10. Medan Selayang	2	1	-	-
11. Medan Helvetia	1	1	-	-
12. Medan Barat	-	3	-	-
13. Medan Petisah	-	8	-	-
14. Medan Sunggal	1	3	-	-
15. Medan Timur	-	2	-	-
16. Medan Perjuangan	-	-	-	-
17. Medan Tembung	-	-	-	-
18. Medan Deli	-	2	-	-
19. Medan Labuhan	-	1	-	-
20. Medan Marelan	3	2	-	-
21. Medan Belawan	-	1	-	-
Jumlah/Total				
2015	9	46	1	-
2014	8	19	3	2
2013	6	3	3	2
2012	10	37	7	-
2011	4	21	7	-
2010	8	36	7	3

Sumber : Dinas Kebudayaan dan Pariwisata Kota Medan

Source : *Culture and Tourisme Service of Medan City*

Tabel 8.4.3 Lanjutan / Continued

Tahun/Kecamatan Year/District	Jenis Tempat Hiburan/Kind of Place				
	Karaoke Karaoke	Live Music Life Music	Bilyard Bilyard	Panti Pijat Mesages	Rekreasi Recreation
(1)	(6)	(7)	(8)	(9)	(10)
1. Medan Tuntungan	1	3	-	1	-
2. Medan Johor	-	-	-	1	-
3. Medan Amplas	-	-	-	-	-
4. Medan Denai	-	-	1	-	-
5. Medan Area	4	2	7	3	-
6. Medan Kota	4	4	-	5	5
7. Medan Maimun	12	4	1	8	1
8. Medan Polonia	1	-	-	2	3
9. Medan Baru	4	-	2	3	3
10. Medan Selayang	3	7	1	-	-
11. Medan Helvetia	1	1	-	-	-
12. Medan Barat	9	2	-	4	1
13. Medan Petisah	12	-	-	-	1
14. Medan Sunggal	1	1	1	6	-
15. Medan Timur	2	2	1	3	1
16. Medan Perjuangan	-	-	-	6	-
17. Medan Tembung	1	1	-	1	1
18. Medan Deli	1	-	-	-	1
19. Medan Labuhan	-	-	-	-	-
20. Medan Marelan	1	-	-	-	2
21. Medan Belawan	2	-	-	1	-
Kota Medan					
Medan City					
2015	59	27	14	44	19
2014	13	2	-	10	-
2013	45	12	-	16	9
2012	60	16	14	30	-
2011	48	14	0	36	9
2010	46	29	100	37	9

Sumber : Dinas Kebudayaan dan Pariwisata Kota Medan

Source : Culture and Tourisme Service of Medan City

Tabel 8.4.3 Lanjutan/*Continued*

Tahun/Kecamatan <i>Year/District</i>	<i>Jenis Tempat Hiburan/ Kind of Place</i>				
	Panti Mandi Uap <i>Spa</i>	Kolam Pancing	Bowling <i>Bowling</i>	Senam <i>Fitness</i>	Bioskop <i>Theater</i>
(1)	(11)	(12)	(13)	(14)	(15)
1. Medan Tuntungan	4	-	-	-	-
2. Medan Johor	-	-	-	-	-
3. Medan Amplas	-	-	-	-	-
4. Medan Denai	-	-	-	-	-
5. Medan Area	-	-	-	1	1
6. Medan Kota	2	-	1	-	1
7. Medan Maimun	6	-	-	-	-
8. Medan Polonia	1	-	-	3	1
9. Medan Baru	1	-	-	-	-
10. Medan Selayang	2	-	-	2	-
11. Medan Helvetia	8	-	-	-	-
12. Medan Barat	6	-	-	1	-
13. Medan Petisah	13	-	-	4	-
14. Medan Sunggal	3	-	-	1	1
15. Medan Timur	1	-	-	-	1
16. Medan Perjuangan	1	-	-	-	-
17. Medan Tembung	-	-	-	-	-
18. Medan Deli	-	-	-	-	-
19. Medan Labuhan	-	-	-	-	-
20. Medan Marelan	-	-	-	-	-
21. Medan Belawan	-	-	-	-	-
Kota Medan					
Medan City					
2015	48	-	1	12	5
2014	8	-	-	5	6
2013	44	-	-	4	6
2012	46	0	0	13	0
2011	29	0	0	6	4
2010	37	1	0	8	2

Sumber : Dinas Kebudayaan dan Pariwisata Kota Medan

Source : *Culture and Tourisme Service of Medan City*

Tabel 8.4.4 Sarana Pariwisata Dirinci Menurut Jenisnya Dan Kecamatan Tahun 2015/*Number of Places of Entertainment Lecensed by Type of Place and District 2015*

Tahun/Kecamatan <i>Year/District</i>	Jenis Sarana Pariwisata		
	Hotel Melati <i>Melati Class</i>	Hotel Bintang <i>Star Class</i>	Salon Kecantikan <i>Beauty Salon</i>
(1)	(2)	(3)	(4)
1. Medan Tuntungan	33	2	4
2. Medan Johor	2	-	22
3. Medan Amplas	2	1	3
4. Medan Denai	-	-	12
5. Medan Area	2	-	93
6. Medan Kota	34	14	70
7. Medan Maimun	5	4	41
8. Medan Polonia	2	3	12
9. Medan Baru	15	2	45
10. Medan Selayang	7	1	34
11. Medan Helvetia	2	1	10
12. Medan Barat	6	4	31
13. Medan Petisah	34	10	132
14. Medan Sunggal	16	1	31
15. Medan Timur	5	3	32
16. Medan Perjuangan	2	-	22
17. Medan Tembung	2	-	34
18. Medan Deli	1	-	4
19. Medan Labuhan	-	-	-
20. Medan Marelan	-	-	13
21. Medan Belawan	3	1	8
Jumlah/Total			
2015	173	47	653

Sumber : Dinas Kebudayaan dan Pariwisata Kota Medan

Source : Culture and Tourisme Service of Medan City

Tabel 8.4.4 Lanjutan/*Continued*

Tahun/Kecamatan <i>Year/District</i>	<i>Jenis Sarana Pariwisata</i>		
	Rumah Makan	<i>Bar Bar</i>	<i>Restoran Restaurant</i>
(1)	(5)	(6)	(7)
1. Medan Tuntungan	8	-	2
2. Medan Johor	25	-	2
3. Medan Amplas	14	-	1
4. Medan Denai	11	-	1
5. Medan Area	36	-	11
6. Medan Kota	97	1	14
7. Medan Maimun	60	5	17
8. Medan Polonia	56	-	50
9. Medan Baru	51	1	12
10. Medan Selayang	55	-	13
11. Medan Helvetia	22	-	7
12. Medan Barat	51	4	21
13. Medan Petisah	113	2	41
14. Medan Sunggal	49	-	7
15. Medan Timur	46	-	6
16. Medan Perjuangan	10	-	1
17. Medan Tembung	13	-	0
18. Medan Deli	7	-	2
19. Medan Labuhan	1	-	-
20. Medan Marelan	7	-	3
21. Medan Belawan	6	1	-
Jumlah/Total			
2015	738	14	211

Sumber : Dinas Kebudayaan dan Pariwisata Kota Medan

Source : *Culture and Tourisme Service of Medan City*

Tabel 8.4.5 Jumlah Biro Perjalanan Wisata (BPW) dan Agen Perjalanan Wisata (APW) Menurut Kecamatan Tahun 2015

Tahun/Kecamatan <i>Year/District</i>	BPW	APW	Total
(1)	(2)	(3)	(4)
1. Medan Tuntungan	8	-	8
2. Medan Johor	34	5	39
3. Medan Amplas	27	2	29
4. Medan Denai	12	4	16
5. Medan Area	20	3	23
6. Medan Kota	47	9	56
7. Medan Maimun	53	9	62
8. Medan Polonia	8	-	8
9. Medan Baru	19	2	21
10. Medan Selayang	24	4	28
11. Medan Helvetia	21	3	24
12. Medan Barat	23	2	25
13. Medan Petisah	29	5	34
14. Medan Sunggal	24	5	29
15. Medan Timur	39	3	42
16. Medan Perjuangan	9	2	11
17. Medan Tembung	23	2	25
18. Medan Deli	3	-	3
19. Medan Labuhan	1	-	1
20. Medan Marelan	6	-	6
21. Medan Belawan	-	-	-
Jumlah/Total			
2015	430	60	490

Sumber : Dinas Kebudayaan dan Pariwisata Kota Medan

Source : Culture and Tourisme Service of Medan City

Tabel 8.4.6 Jumlah Event Organizer (EO) Menurut Kecamatan Tahun 2015/
Number of Event Organizer (EO) According to the District in 2015

Kecamatan/District	2015
(1)	(2)
1. Medan Tuntungan	-
2. Medan Johor	-
3. Medan Amplas	-
4. Medan Denai	-
5. Medan Area	2
6. Medan Kota	2
7. Medan Maimun	-
8. Medan Polonia	-
9. Medan Baru	1
10. Medan Selayang	1
11. Medan Helvetia	2
12. Medan Barat	2
13. Medan Petisah	3
14. Medan Sunggal	3
15. Medan Timur	-
16. Medan Perjuangan	-
17. Medan Tembung	-
18. Medan Deli	-
19. Medan Labuhan	-
20. Medan Marelan	-
21. Medan Belawan	-
Jumlah/Total	16

Sumber : Dinas Kebudayaan dan Pariwisata Kota Medan
 Source : *Culture and Tourism Service of Medan City*

Tabel 8.5.1 Rencana dan Realisasi Jumlah Proyek Penanaman Modal Dalam Negeri di Kota Medan Menurut Sektor 2013/ *Realization of Approved Domestic Investment by Sector 2013*

Kecamatan/District	Realisasi Realization
(1)	(2)
1. Pertanian, Kehutanan dan Perikanan	-
a. Pertanian	-
b. Kehutanan	-
c. Perkebunan	-
d. Peternakan	2
e. Perikanan	1
2. Pertambangan	-
3. Industri	-
a. Makanan	25
b. Tekstil	3
c. Kayu	4
d. Kertas	7
e. Kimia	27
f. Farmasi	-
g. Ind. Barang logam	4
h. Ind. Logam Dasar	8
i. Ind. Mineral Non Logam	-
j. Lainnya	14
4. Konstruksi	1
5. Perhotelan	10
6. Pangangkutan/Jasa	6
7. Jasa	46
8. Perumahan dan Perkantoran	1
Jumlah/Total	159

Keterangan/Note : Data tahun 2015 tidak tersedia/*Data on 2015 is not available*

Sumber : Badan Penanaman Modal Kota Medan

Source : *Investment Board of Medan City*

Tabel 8.5.2 Rencana dan Realisasi Nilai Investasi Penanaman Modal Dalam Negeri di Kota Medan Menurut Sektor 2013 (Juta Rp)/ *Realization of Approved Domestic Investment by Sector 2013 (Million Rp)*

Kecamatan/District	Rencana Target	Realisasi Realization
(1)	(2)	(3)
1. Pertanian, Kehutanan dan Perikanan		
a. Pertanian	-	-
b. Kehutanan	-	-
c. Perkebunan	-	-
d. Peternakan	1 946,59	101,60
e. Perikanan	9 130,00	1 376,90
2. Pertambangan	-	-
3. Industri		
a. Makanan	1 766 478,,13	423 116,92
b. Tekstil	11 450,02	2 347,50
c. Kayu	29 204,27	13 445,77
d. Kertas	274 730,35	32 653,75
e. Kimia	2 219 256,03	1 681 784,43
f. Farmasi	-	-
g. Ind. Barang logam	171 981,73	20 783,85
h. Ind. Logam Dasar	466 447,43	191 883,20
i. Ind. Mineral Non Logam	-	-
j. Lainnya	637 559,70	670 607,68
4. Konstruksi	650,00	1 025,83
5. Perhotelan	963 386,47	442 908,12
6. Pangangkutan/Jasa	49 368,97	41 468,94
7. Jasa	2 539 668,38	883 929,61
8. Perumahan dan Perkantoran	10 000,00	13 985,00
Jumlah/Total	9 151 258,07	4 421 419,10

Keterangan/Note : Data tahun 2015 tidak tersedia/*Data on 2015 is not available*

Sumber : Badan Penanaman Modal Kota Medan

Source : *Investment Board of Medan City*

Tabel 8.5.3 Realisasi Jumlah Proyek Penanaman Modal Asing (PMA) di Kota Medan Menurut Sektor 2013/ *Realization of Approved Foreign Investment by Sector 2013*

Kecamatan/District	Realisasi Realization
(1)	(2)
1. Pertanian, Kehutanan dan Perikanan	
a. Pertanian	1
b. Kehutanan	-
c. Perkebunan	-
d. Peternakan	-
e. Perikanan	-
2. Pertambangan	-
3. Industri	
a. Makanan	23
b. Tekstil	2
c. Kayu	16
d. Kertas	
e. Kimia	12
f. Farmasi	-
g. Ind. Barang logam	11
h. Ind. Logam Dasar	3
i. Ind. Mineral Non Logam	-
j. Lainnya	26
4. Konstruksi	13
5. Perhotelan	8
6. Pangangkutan/Jasa	-
7. Jasa	162
8. Perumahan dan Perkantoran	5
Jumlah/Total	282

Keterangan/Note : Data tahun 2015 tidak tersedia/*Data on 2015 is not available*

Sumber : Badan Penanaman Modal Kota Medan

Source : *Investment Board of Medan City*

Tabel 8.5.4 Rencana dan Realisasi Nilai Investasi Penanaman Modal Asing (PMA) di Kota Medan Menurut Sektor 2013 (Juta Rp)/ *Realization of Approved Domestic Investment by Sector 2013 (Million Rp)*

Kecamatan/District	Rencana Target	Realisasi Realization
(1)	(2)	(3)
1. Pertanian, Kehutanan dan Perikanan		
a. Pertanian	10 623,60	-
b. Kehutanan	-	-
c. Perkebunan	-	-
d. Peternakan	-	-
e. Perikanan	-	-
2. Pertambangan	-	-
3. Industri		
a. Makanan	106 049,02	27 572,32
b. Tekstil	2 750,00	1 250,00
c. Kayu	53 790,69	47 587,72
d. Kertas	-	-
e. Kimia	1 063 002,27	392 148,80
f. Farmasi	-	-
g. Ind. Barang logam	24 313,17	17 901,48
h. Ind. Logam Dasar	61 190,00	29 176,60
i. Ind. Mineral Non Logam	-	-
j. Lainnya	497 982,26	82 559,75
4. Konstruksi	78 041,73	41 227,51
5. Perhotelan	84 439,00	36 888,51
6. Pangangkutan/Jasa	-	-
7. Jasa	1 356 214,66	951 336,64
8. Perumahan dan Perkantoran	58 689,57	20 747,39
Jumlah/Total	3 397 085,97	1 648 396,72

Keterangan/Note : Data tahun 2015 tidak tersedia/*Data on 2015 is not available*

Sumber : Badan Penanaman Modal Kota Medan

Source : *Investment Board of Medan City*

**PERHUBUNGAN DAN
KOMUNIKASI**

TRANSPORTATION AND
COMMUNICATION

9

**KONDISI JALAN
KOTA MEDAN**

2 984,5km = 

15,8km = 

20,1km = 

171,1km = 

**Panjang Jalan
Kota Medan**

3 191,5 km

9.1 Angkutan Darat

Prasarana jalan merupakan urat nadi kelancaran lalu lintas di darat. Lancarnya arus lalu lintas akan sangat menunjang perkembangan ekonomi suatu daerah. Guna menunjang kelancaran perhubungan darat di Kota Medan sampai dengan keadaan akhir tahun 2015 tercatat panjang jalan yang ada 3.191,50 km. Sarana jalan yang ada pada tahun 2015 tercatat 2.984,5 km dalam kondisi baik, 15,80 km sedang dan 20,10 km rusak, sedangkan yang dalam kondisi rusak berat 171,10 km, dan yang tidak terperinci 0,00 km. Untuk lebih jelasnya dapat dilihat pada tabel 9.1.1 s/d tabel 9.1.6.

9.2 Angkutan Udara

Dari Laporan Bandara Polonia menunjukkan bahwa pada tahun terakhir ini 2015, frekuensi penerbangan yaitu jumlah pesawat udara dan penumpang yang datang/berangkat telah mengalami perkembangan yang bervariasi, pada jumlah pesawat yang datang dan

9.1 Land Transportation

It is said that road infrastructure is a pulse of the smooth traffic flow. The smooth traffic flow will support economic development in a region. For thus purpose in Medan until the end of 2015, length of road was recorded 3.191,50 km. The condition of road in 2015 were 2.984,5 km in good condition, 15,80 20,10 km in moderate, km in damaged, and 171,10 km in heavy damaged and 0,00 km in unspecified. These are presented at table 9.1.1 until table 9.1.6.

9.2 Air Transportation

The Polonia Airport administration reported that in year of 2015, the number of arrival/ departure aircrafts have increased variously. The number of arrival/ departure aircrafts have been decreased, however the passengers, whether boarding. Unboarding as

berangkat terjadi penurunan, demikian halnya pada penumpang baik berangkat, datang dan transit mengalami penurunan. Untuk bagasi, barang dan pos paket pada keadaan bongkar dan muat mengalami peningkatan. Hal ini dapat dilihat pada table 9.2.1 s/d 9.2.5.

9.3 Angkutan Kereta Api

Angkutan kereta api merupakan sarana angkutan yang sangat penting di Provinsi Sumatera Utara dimana Medan sebagai pusat perdagangan dan industri dari 33 Kabupaten/Kota di Prop Sumut.

Ini dapat kita lihat dari jumlah kiriman barang-barang yang diangkut kereta api tahun 2015 melalui stasiun Medan menurut jenisnya berjumlah total 433.425 ton dengan rincian, minyak sawit 267.328 ton, karet 6.566 ton, BBM 205.459 ton, BHP 11.150 ton dan sisanya selain kategori diatas sebanyak 21.442 ton. Jumlah penumpang yang diangkut kereta api melalui stasiun Medan tahun 2015 sebanyak 1.423.679 jiwa.

well as transit have been decreased. On the other hand, baggage, cargoes dan parcel that loading and unloading have tended to increase. These can be found on table 9.2.1 to 9.2.5.

9.3 Rail Transportation

Rail Transportation is one of important means of transportation in North Sumatera where the City of Medan is as the center of trade and industry among 33 regencies and cities in North Sumatera Province.

This can be seen at the number of parcels carried by the train in 2015 through the Medan railway Station by kind of parcels was totally 433.425 tons as specified respectively oil was 267.328 tons, rubber was 6.566 tons, petroleums was 205.459 tons, BHP 11.150 tons, and others was 21.442 tons. Total passengers carried by trains via Medan railway Station on 2015 was 1.423.679 persons.

9.4 Pos dan Giro

Salah satu tujuan pemerintah dalam mengembangkan pos dan giro adalah meningkatkan mutu dan memperluas jangkauan pelayanan ke daerah-daerah terpencil.

Dari kegiatan Kantor PT. POSINDO Medan yang terdapat di Kota Medan menunjukkan bahwa pada tahun 2015 surat biasa 625 898 pucuk.

9.4 Post

The main purpose of government in developing post clearing service is to improve its quality and To extend its reach far until isolated areas.

Reported from PT.Posindo of Medan that 2015 number of registered letters was 625.898 letters.

Gambar 9.1 Jumlah Penerbangan Internasional dan Domestik Melalui Pelabuhan Udara Polonia 2015/ *Number of International And Domestic Flight Via Polonia Airport 2015*

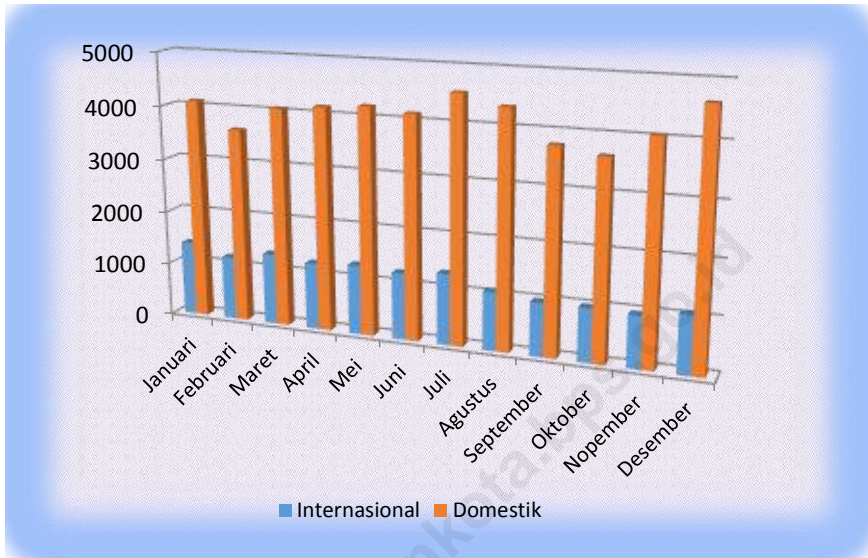

Sumber : BPS Provinsi Sumatera Utara
Source : BPS-Statistics of Sumatera Utara Province

Tabel 9.1.1 Panjang Jalan Menurut Kecamatan dan Pemerintahan yang Berwenang Mengelolanya di Kota Medan (km), 2015/*Length of Roads by Subdistrict and Level of Government Authority in Medan City (km), 2015*

Kecamatan Subdistrict	Pemerintahan yang Berwenang Mengelola Level of Government Authority			
	Negara State	Provinsi Province	Kabupaten/ Kota Regency/ City	Jumlah Total
(1)	(2)	(3)	(4)	(5)
1. Medan Tuntungan	9,0	-	172,1	181,1
2. Medan Johor	11,0	5,3	183,4	199,7
3. Medan Amplas	7,8	-	159,6	167,4
4. Medan Denai	-	0,8	166,3	167,1
5. Medan Area	0,8	2,3	103,7	106,8
6. Medan Kota	5,7	2,7	123,4	131,8
7. Medan Maimun	5,6	4,9	38,3	48,8
8. Medan Polonia	2,5	-	100,1	102,6
9. Medan Baru	7,0	-	102,3	109,3
10. Medan Selayang	12,4	-	155,4	167,8
11. Medan Sunggal	24,3	-	174,7	199,0
12. Medan Helvetia	8,0	2,8	202,4	213,2
13. Medan Petisah	5,6	-	105,2	110,8
14. Medan Barat	9,0	0,7	101,7	111,4
15. Medan Timur	5,5	0,7	173	179,2
16. Medan Perjuangan	-	-	103,2	103,2
17. Medan Tembung	4,1	5,1	140,9	150,1
18. Medan Deli	8,1	6,9	241,7	256,7
19. Medan Labuhan	10,2	-	192,8	203
20. Medan Marelan	-	1,2	126,4	127,6
21. Medan Belawan	4,1	-	150,8	154,9
Jumlah Total	140,7	33,4	3 017,4	3 191,5

Sumber : Dinas Bina Marga Kota Medan

Source : *Public Works Service of Medan*

Tabel 9.1.2 Panjang Jalan Menurut Kecamatan dan Jenis Permukaan Jalan di Kota Medan (km), 2015/*Length of Roads by Subdistrict and Type of Road Surface in Medan City (km), 2015*

Kecamatan Subdistrict	Jenis Permukaan Jalan <i>Type of Road Surface</i>			Jumlah <i>Total</i>
	Aspal <i>Paved</i>	Beton <i>Not Paved</i>	Tanah <i>Soil</i>	
(1)	(2)	(3)	(4)	(5)
1. Medan Tuntungan	142,3	27,4	11,4	181,1
2. Medan Johor	142,2	47	10,5	199,7
3. Medan Amplas	132,9	28,4	6,1	167,4
4. Medan Denai	147,4	17,3	2,4	167,1
5. Medan Area	86,6	19,7	0,5	106,8
6. Medan Kota	125,5	6,3	-	131,8
7. Medan Maimun	42,2	6,6	-	48,8
8. Medan Polonia	84,1	17,1	1,4	102,6
9. Medan Baru	104	3,8	1,5	109,3
10. Medan Selayang	144,1	15,9	7,8	167,8
11. Medan Sunggal	185	9,5	4,5	199,0
12. Medan Helvetia	187	24,1	2,1	213,2
13. Medan Petisah	103,5	6,5	0,8	110,8
14. Medan Barat	107,7	3,5	0,2	111,4
15. Medan Timur	168,2	10,7	0,3	179,2
16. Medan Perjuangan	82,4	20,4	0,4	103,2
17. Medan Tembung	138,6	10,5	1	150,1
18. Medan Deli	209	46,4	1,3	256,7
19. Medan Labuhan	175,6	24,9	2,5	203
20. Medan Marelan	88,7	38,3	0,6	127,6
21. Medan Belawan	74,6	77,5	2,8	154,9
Jumlah <i>Total</i>	2 671,6	461,8	58,1	3 191,5

Sumber : Dinas Bina Marga Kota Medan

Source : *Public Works Service of Medan*

Tabel 9.1.3 Panjang Jalan Menurut Kecamatan dan Kondisi Jalan di Kota Medan (km), 2015/ *Length of Roads by Subdistrict and Road Condition in Medan City (km), 2015*

Kecamatan Subdistrict	Kondisi Jalan <i>Road Condition</i>			
	Baik <i>Good</i>	Sedang <i>Moderate</i>	Rusak <i>Damaged</i>	Rusak Berat <i>Severely Damaged</i>
(1)	(2)	(3)	(4)	(5)
1. Medan Tuntungan	155,9	1,8	1	22,4
2. Medan Johor	175	1,9	0,6	22,2
3. Medan Amplas	150,8	0,1	1,4	15,1
4. Medan Denai	157,2	0,8	1	8,1
5. Medan Area	97,6	0,2	1,7	7,3
6. Medan Kota	125,4	0,3	2,1	4
7. Medan Maimun	47	-	0,5	1,3
8. Medan Polonia	95	0,3	2,4	4,9
9. Medan Baru	105,5	-	0	3,8
10. Medan Selayang	154,8	0,8	0,3	11,9
11. Medan Sunggal	181,2	0,9	3,2	13,7
12. Medan Helvetia	202,2	0,1	0,1	10,8
13. Medan Petisah	104,6	1,8	0,9	3,5
14. Medan Barat	107,4	0,5	1,1	2,4
15. Medan Timur	157,3	3	2	16,9
16. Medan Perjuangan	92,1	1,9	1,3	7,9
17. Medan Tembung	143	-	0,1	7
18. Medan Deli	252,8	1,3	0	2,6
19. Medan Labuhan	201,9	-	0	1,1
20. Medan Marelan	124,3	-	0	3,3
21. Medan Belawan	153,5	0,1	0,4	0,9
Jumlah Total	2 984,5	15,8	20,1	171,1

Sumber : Dinas Bina Marga Kota Medan

Source : *Public Works Service of Medan*

Tabel 9.1.4 Panjang Jalan Dirinci Menurut Kondisi Jalan Dan Penanggungjawab Tahun 2010 – 2015/ *Length of Road by Condition And Authority 2010 - 2015*

Kondisi Jalan <i>Condition of Road</i>	Penanggung jawab/Authority			Jumlah <i>Total</i>
	Negara <i>State</i>	Provinsi <i>Province</i>	Kabupaten/ Kota <i>Regency/ City</i>	
(1)	(2)	(3)	(4)	(5)
1. Baik/ <i>Good</i>	140,70	33,40	2 810,4	2 984,5
2. Sedang/ <i>Moderate</i>	0,00	0,00	15,80	15,80
3. Rusak/ <i>Damage</i>	0,00	0,00	20,10	20,10
4. Rusak Berat/ <i>Badly Damage</i>	0,00	0,00	171,10	171,10
5. Tidak diperinci/ <i>Unspecified</i>	0,00	0,00	0,00	0,00
Jumlah/Total				
2015	140,70	33,40	3 017,40	3 191,50
2014	170,70	35,20	3 505,84	3 711,74
2013	170,70	35,20	3 505,84	3 711,74
2012	115,35	40,20	3 279,50	3 435,05
2011	115,35	40,20	3 089,60	3 245,15
2010	140,70	33,40	3 017,40	3 191,50

Sumber : Dinas Bina Marga Kota Medan

Source : *Public Works Service of Medan*

Tabel 9.1.5 Panjang Jalan Dirinci Menurut Jenis Permukaan Dan Penanggungjawab Tahun 2010 – 2015 / *Length of Road by Type of Surface And Authority 2010 - 2015*

Jenis Permukaan <i>Type of Road</i>	Penanggung jawab/Authority			Jumlah <i>Total</i>
	Negara <i>State</i>	Provinsi <i>Province</i>	Kabupaten/ Kota <i>Regency/ City</i>	
(1)	(2)	(3)	(4)	(5)
1. Aspal/ <i>Asphalted</i>	140,7	33,4	2 497,5	2 671,6
2. Beton/ <i>Not Paved</i>	0,00	0,00	461,8	461,8
3. Tanah/ <i>Earth</i>	0,00	0,00	58,10	58,10
4. Tidak diperinci/ <i>Unspecified</i>	0,00	0,00	0,00	0,00
Jumlah/Total				
2015	140,70	33,40	3 017,40	3 191,50
2014	170,70	35,20	3 505,84	3 711,74
2013	170,70	35,20	3 505,84	3 711,74
2012	115,35	40,20	3 279,50	3 435,05
2011	115,35	40,20	3 089,60	3 245,15
2010	140,70	33,40	3 017,40	3 191,50

Sumber : Dinas Bina Marga Kota Medan

Source : *Public Works Service of Medan*

Tabel 9.1.6 Panjang Jalan Menurut Kelas Jalan dan Penanggungjawab Tahun 2010 - 2015 / Length of Road by Class and Authority 2010 - 2015

Kelas Jalan <i>Classification of Road</i>	Penanggung jawab/Authority			Jumlah <i>Total</i>
	Negara <i>State</i>	Provinsi <i>Province</i>	Kabupaten/ Kota <i>Regency/ City</i>	
(1)	(2)	(3)	(4)	(5)
1. Kelas/ <i>Class I</i>	140,70	33,40	0,00	174,1
2. Kelas/ <i>Class II</i>	0,00	0,00	82,65	82,65
3. Kelas/ <i>Class III</i>	0,00	0,00	487,55	487,55
4. Kelas/ <i>Class III A</i>	0,00	0,00	656,34	656,34
5. Kelas/ <i>Class IIIB</i>	0,00	0,00	1 790,86	1 790,86
6. Kelas/ <i>Class IIIC</i>	0,00	0,00	0,00	0,00
7. Tidak diperinci/ <i>Unspecified</i>	0,00	0,00	0,00	0,00
Jumlah/Total				
2015	140,70	33,40	3 017,40	3 191,50
2014	170,70	35,20	3 505,84	3 711,74
2013	170,70	35,20	3 505,84	3 711,74
2012	115,35	40,20	3 279,50	3 435,05
2011	115,35	40,20	3 089,60	3 245,15
2010	140,70	33,40	3 017,40	3 191,50

Sumber : Dinas Bina Marga Kota Medan
 Source : Public Works Service of Medan

Tabel 9.1.7 Kecelakaan Lalu Lintas Dan Korban Kejadian Di Kota Medan Dan Sekitarnya Tahun 2010-2015 / *Number of Traffic Accident and Victim in Medan City and Surroundings 2010-2015*

Tahun/ Bulan Year/Month	Korban/Victim			
	Kejadian Total Accident (Orang/ Person)	Perkara Selesai (Orang/ Person)	Meninggal Death (Orang/ Person)	Luka Berat Seriously/Injured (Orang/ Person)
(1)	(2)	(3)	(4)	(5)
1. Januari/January	74	22	11	33
2. Pebruari/February	105	41	26	65
3. Maret/March	133	67	19	76
4. April/April	158	61	27	84
5. Mei/May	131	31	23	60
6. Juni/June	123	36	24	66
7. Juli/July	118	28	18	70
8. Agustus/August	119	22	13	76
9. September	139	16	14	79
10. Oktober/October	217	6	30	136
11. Nopember	150	4	22	103
12. Desember	131	5	24	91
Jumlah/Total				
2015	1 598	339	251	939
2014	1 326	473	292	645
2013	1 339	520	257	614
2012	1 756	1 058	309	1 144
2011	1705	1 311	331	993
2010	843	649	181	801

Sumber : Kantor Sat Lantas Poltabes Medan
 Source : *Traffic Section Police Command of Medan City*

Tabel 9.1.7 Lanjutan/*Continued*

Tahun/ Bulan <i>Year/Month</i>	Korban/ <i>Victim</i>			
	Luka Ringan <i>Lightly Injured</i> (Orang/ <i>Person</i>)	Kerugian Materi <i>Material</i> (Rp.000)	Tabrak Lari (Orang/ <i>Person</i>)	Ungkap (Orang/ <i>Person</i>)
(1)	(6)	(7)	(8)	(9)
1. Januari/ <i>January</i>	51	69 200	41	4
2. Pebruari/ <i>February</i>	50	114 325	59	6
3. Maret/ <i>March</i>	76	405 550	82	15
4. April/ <i>April</i>	91	309 450	81	20
5. Mei/ <i>May</i>	90	97 650	81	11
6. Juni/ <i>June</i>	86	208 900	64	10
7. Juli/ <i>July</i>	70	68 300	64	10
8. Agustus/ <i>August</i>	55	217 500	68	8
9. September	75	139 230	83	14
10. Oktober/ <i>October</i>	101	306 850	123	19
11. Nopember	78	220 170	78	6
12. Desember	45	89 900	92	14
Jumlah/Total				
2015	868	2 247 025	916	137
2014	755	2 109 810	701	167
2013	784	2 972 450	701	152
2012	804	2 877 050	845	364
2011	700	2 520 845	713	202
2010	414	1 883 315	189	82

Sumber : Kantor Sat Lantas Poltabes Medan

Source : *Traffic Section Police Command of Medan City*

Tabel 9.1.8 Pelanggaran Lalu Lintas Ditindak, Divonis, Tunggakan dan Denda Menurut Bulan Tahun 2010 – 2015 / *Number of Traffic Violation Taken Measures, Sentenced, Delinquent and Fine by Month 2010 - 2015*

Tahun/ Bulan <i>Year/Month</i>	Jumlah Yang/ Number of				
	Ditindak <i>Taken Measures</i>	Dikirim <i>Sent</i>	Divonis <i>Sentenced</i>	Tidak Hadir <i>Not Attend</i>	Denda <i>Fine (Rp.000)</i>
(1)	(2)	(3)	(4)	(5)	(6)
1. Januari/ <i>January</i>	4 078	4 595	2 918	1 727	109 720,5
2. Pebruari/ <i>February</i>	4 634	5 145	3 496	1 649	115 669,5
3. Maret/ <i>March</i>	3 444	3 868	1 989	1 879	77 349,5
4. April/ <i>April</i>	3 210	3 300	1 601	1 699	60 338
5. Mei/ <i>May</i>	3 172	2 590	1 194	1 396	47 514
6. Juni/ <i>June</i>	4 914	4 604	2 517	2 087	92 272,5
7. Juli/ <i>July</i>	2 121	2 510	1 083	1 427	40 175
8. Agustus/ <i>August</i>	2 341	1 350	526	824	24 965
9. September/ <i>September</i>	3 314	2 846	1 195	1 651	47 744,5
10. Oktober/ <i>October</i>	3 478	3 760	1 891	1 869	65 117
11. Nopember	3 644	3 765	1 539	2 226	75 341
12. Desember	1 983	1 720	787	933	30 113,5
Jumlah/Total					
2015	40 333	40 053	20 736	19 367	786 320
2014	40 918	46 585	28 373	18 162	884 454,5
2013	68 560	63 723	39 216	24 507	11 070 370,0
2012	72 396	73 621	475 083	26 038	1 086 768,8
2011	77 988	74 595	49 698	24 897	1 319 158,6
2010	37 018	35 415	20 829	14 586	669 633,3

Sumber : Kantor Sat Lantas Poltabes Medan

Source : *Traffic Section Police Command of Medan City*

Tabel 9.1.9 Surat Ijin Mengemudi Yang Dikeluarkan Oleh Satuan Lalu Lintas Menurut Jenisnya Tahun 2010 – 2015 / *Number of Driving License Issued by Police Traffic Section by Type 2010- 2015*

Tahun/ Bulan Year./Month	Jenis SIM/Type of Driving License			
	A	A Umum	A Khusus	B1
(1)	(2)	(3)	(4)	(5)
1. Januari/January	1 926	17	-	76
2. Pebruari/February	2 009	18	-	76
3. Maret/March	1 778	22	-	80
4. April/April	2 169	19	-	74
5. Mei/May	1 657	10	-	71
6. Juni/June	1 689	16	-	45
7. Juli/July	2 020	14	-	62
8. Agustus/August	2 721	18	-	70
9. September/September	1 771	18	-	61
10. Oktober/October	494	8	-	47
11. Nopember/November	734	23	-	69
12. Desember/December	122	-	-	2
Jumlah/Total				
2015	19 090	183	-	733
2014	21 359	181	-	998
2013	*	*	*	*
2012	44 909	1 070	-	6 829
2011	33 424	1 955	-	9 674
2010	35 385	1 790	-	7 956

Keterangan/Note : *) Data tidak tersedia/ *Data is not available*

Sumber : Kantor Sat Lantas Poltabes Medan

Source : *Traffic Section Police Command of Medan City*

Tabel 9.1.9 Lanjutan/*Continued*

Tahun/ Bulan <i>Year/.Month</i>	Jenis SIM/ <i>Type of Driving License</i>				Jumlah <i>Total</i>
	B-1 Umum <i>General</i>	B-2	B-2 Umum <i>General</i>	C	
(1)	(6)	(7)	(8)	(9)	(10)
1. Januari/ <i>January</i>	36	7	15	2 717	4 794
2. Pebruari/ <i>February</i>	26	7	20	2 896	5 052
3. Maret/ <i>March</i>	29	4	23	2 412	4 348
4. April/ <i>April</i>	37	2	22	2 850	5 173
5. Mei/ <i>May</i>	32	2	21	2 042	3 835
6. Juni/ <i>June</i>	29	8	21	2 016	3 824
7. Juli/ <i>July</i>	17	2	10	2 072	4 197
8. Agustus/ <i>August</i>	27	7	20	3 083	5 946
9. September/ <i>September</i>	28	0	19	2 266	4 163
10. Oktober/ <i>October</i>	21	2	10	747	1 329
11. Nopember/ <i>November</i>	38	7	17	924	1 812
12. Desember/ <i>December</i>	1	0	1	147	273
Jumlah/Total					
2015	733	48	199	24 172	44 746
2014	383	59	249	25 042	48 271
2013	*	*	*	*	*
2012	4 290	209	1 557	63 028	122 667
2011	6 212	333	1 911	50 503	104 012
2010	6 309	301	2 004	58 967	112 712

Keterangan/*Note* : *) Data tidak tersedia/ *Data is not available*

Sumber : Kantor Sat Lantas Poltabes Medan

Source : *Traffic Section Police Command of Medan City*

Tabel 9.1.10 Jumlah Penumpang Dan Barang Yang Diangkut Kereta api Melalui Stasiun Medan Tahun 2010 – 2015 / *Number of Passenger and Cargo Carried by Train Via Medan Railway Station 2010- 2015*

Tahun/Bulan Year/Month	Penumpang/ Passenger (Jiwa/Person)	Barang/Goods (Ton)
(1)	(2)	(3)
1. Januari/January	123 305	4 783
2. Pebruari/February	116 943	37 659
3. Maret/March	121 590	41 524
4. April/April	110 677	62 219
5. Mei/May	121 030	53 542
6. Juni/June	116 663	5 548
7. Juli/July	142 988	56 532
8. Agustus/August	115 798	5 181
9. September/September	109 300	55 723
10. Oktober/October	109 823	53 541
11. Nopember/November	108 898	52 672
12. Desember/December	126 664	4 501
Jumlah/Total		
2015	1 423 679	433 425
2014	2 976 288	642 091
2013	2 054 879	666 172
2012	2 337 056	780 640
2011	2706100	608431
2010	2 551 841	916 245

Sumber : PT. Kereta api Indonesia (Persero)

Source : *Railway Enterprise Ltd*

Tabel 9.1.11 Kiriman Barang-Barang Yang Diangkut Keret Api Melalui Stasiun Medan Tahun 2010 – 2015 / *Private/General Cargo Shipped by Train Via Medan Station 2010– 2015 (ton)*

Tahun/Bulan <i>Year/Month</i>	Jenis Barang/ <i>Type of Goods</i>		
	Minyak Sawit <i>Oil</i>	Karet / <i>Lateks</i>	BBM
(1)	(2)	(3)	(4)
1. Januari / <i>January</i>	2 238	651	18 659
2. Pebruari / <i>February</i>	19 616	541	16 577
3. Maret / <i>March</i>	20 511	286	19 687
4. April / <i>April</i>	29 631	365	18 804
5. Mei / <i>May</i>	33 206	571	18 801
6. Juni / <i>June</i>	34 368	652	19 445
7. Juli / <i>July</i>	3 343	621	21 656
8. Agustus / <i>August</i>	30 933	651	18 802
9. September / <i>September</i>	3 665	540	17 654
10. Oktober / <i>October</i>	33 518	480	183
11. Nopember / <i>November</i>	32 608	730	16 959
12. Desember / <i>December</i>	23 691	478	18 232
Jumlah/Total			
2015	267 328	6 566	205 459
2014	379 703	7 305	222 870
2013	389 232	6 557	231 536
2012	456 858	8 690	227 970
2011	332 404	7 229	221 488
2010	589 701	7 690	233 922

Sumber : PT. Kereta api Indonesia (Persero)
 Source : *Railway Enterprise Ltd*

Tabel 9.1.11 Lanjutan/ *Continued*

Tahun/Bulan <i>Year/Month</i>	Jenis Barang/ <i>Type of Goods</i>			Jumlah <i>Total</i>
	Pupuk/ <i>Fertilizer</i>	BHP	Lainnya <i>Other</i>	
(1)	(5)	(6)	(7)	(8)
1. Januari / <i>January</i>	-	965	5 175	47 830
2. Pebruari / <i>February</i>	-	925	-	33 659
3. Maret / <i>March</i>	-	1040	-	41 524
4. April / <i>April</i>	-	1050	12 369	62 219
5. Mei / <i>May</i>	-	965	-	53 542
6. Juni / <i>June</i>	-	1015	-	55 480
7. Juli / <i>July</i>	-	825	-	56 532
8. Agustus / <i>August</i>	-	890	535	51 810
9. September / <i>September</i>	-	880	-	55 723
10. Oktober / <i>October</i>	-	880	363	53 541
11. Nopember / <i>November</i>	-	875	1 500	52 672
12. Desember / <i>December</i>	-	840	1 500	45 010
Jumlah/Total				
2015	-	11 150	21 442	609 542
2014	-	12 330	19 883	642 091
2013	-	11 931	27 345	666 601
2012	-	14 863	72 231	780 632
2011	-	19 617	588 814	1 169 552
2010	-	17 893	67 042	916 248

Sumber : PT. Kereta Api Indonesia (Persero)

Source : *Railway Enterprise Ltd*

Tabel 9.2.1 Jumlah Penerbangan Internasional Dan Domestik Melalui Pelabuhan Udara Polonia/Kuala Namu Tahun 2010 - 2015/ *Number of International And Domestic Flight Via Polonia/Kuala Namu Airport 2010 - 2015*

Tahun/Bulan Year/Month	Internasional (kali) <i>International</i>		Domestik (kali) <i>Domestic</i>	
	Datang <i>Arrival</i>	Berangkat <i>Departure</i>	Datang <i>Arrival</i>	Berangkat <i>Departure</i>
(1)	(2)	(3)	(4)	(5)
1. Januari/ <i>January</i>	689	696	2 027	2 077
2. Pebruari/ <i>February</i>	580	604	1 782	1 837
3. Maret / <i>March</i>	659	675	2 003	2 064
4. April/ <i>April</i>	625	621	2 030	2 118
5. Mei/ <i>May</i>	648	652	2 011	2 201
6. Juni/ <i>June</i>	618	625	1 975	2 159
7. Juli/ <i>July</i>	661	666	2 202	2 350
8. Agustus/ <i>August</i>	534	553	2 078	2 283
9. September/ <i>September</i>	505	487	1 798	1 972
10. Oktober/ <i>October</i>	492	500	1 761	1 882
10. November/ <i>November</i>	484	482	1 892	2 159
12. Desember/ <i>December</i>	537	545	2 215	2 421
Jumlah/Total				
2015	7 032	7 106	23 774	25 523
2014	7 849	7 847	24 098	24 010
2013	9 098	9 110	28 280	28 266
2012	7 715	7 711	25 263	25 261
2011	7 233	7 241	23 378	23 404
2010	6 177	6 176	23 031	23 054

Sumber : BPS Provinsi Sumatera Utara

Source : BPS-Statistics of Sumatera Utara Province

Tabel 9.2.2 Jumlah Penumpang Internasional Dan Domestik Melalui Pelabuhan Udara Polonia/Kuala Namu Tahun 2010 – 2015 / *Number of International And Domestic Passengers Via Polonia/Kuala Namu Airport 2010 - 2015*

Tahun/Bulan Year/Month	Internasional/ <i>International</i> (<i>orang</i>)		
	Datang <i>Arrival</i>	Berangkat <i>Departure</i>	Transit <i>Transit</i>
(1)	(2)	(3)	(4)
1. Januari/ <i>January</i>	74 853	68 314	0
2. Pebruari/ <i>February</i>	61 999	68 073	0
3. Maret / <i>March</i>	71 893	73 720	228
4. April/ <i>April</i>	63 970	71 677	183
5. Mei/ <i>May</i>	69 811	69 355	2 508
6. Juni/ <i>June</i>	68 071	73 554	0
7. Juli/ <i>July</i>	92 702	75 511	392
8. Agustus/ <i>August</i>	57 488	64 796	223
9. September/ <i>September</i>	56 155	55 418	0
10. Oktober/ <i>October</i>	59 154	55 487	9
11. Nopember / <i>November</i>	56 961	54 891	391
12. Desember/ <i>December</i>	69 619	82 385	1 177
Jumlah/Total			
2015	802 676	813 181	5 111
2014	880 768	862 505	4 967
2013	872 819	872 346	-
2012	775 157	762 886	-
2011	701 700	690 920	-
2010	585 003	580 725	-

Tabel 9.2.2 Lanjutan / *Continued*

Tahun/Bulan Year/Month	Domestik/ Domestic (orang)		
	Datang Arrival	Berangkat Departure	Transit Transit
(1)	(5)	(6)	(7)
1. Januari/ <i>January</i>	243 644	294 758	997
2. Pebruari/ <i>February</i>	213 749	222 044	0
3. Maret / <i>March</i>	242 248	240 988	2 492
4. April/ <i>April</i>	226 483	248 357	2 015
5. Mei/ <i>May</i>	239 644	265 442	7 894
6. Juni/ <i>June</i>	252 777	267 975	1 241
7. Juli/ <i>July</i>	304 928	316 233	9 712
8. Agustus/ <i>August</i>	273 618	308 175	10 076
9. September/ <i>September</i>	231 295	241 866	783
10. Oktober/ <i>October</i>	238 421	249 308	149
11. Nopember / <i>November</i>	250 742	276 671	8 246
12. Desember/ <i>December</i>	311 258	290 476	12 814
Jumlah/Total			
2015	3 028 807	3 222 293	56 419
2014	3 078 807	3 147 379	28 718
2013	3 112 171	2 921 518	-
2012	3 059 973	3 131 509	59 631
2011	2 719 806	2 810 527	-
2010	2 450 060	2 550 554	72 635

Sumber : BPS Provinsi Sumatera Utara
 Source : BPS-Statistics of Sumatera Utara Province

Tabel 9.2.3 Jumlah Bagasi Internasional Dan Domestik Melalui Pelabuhan Udara Polonia/Kuala Namu Tahun 2010-2015 / *Volume of International And Domestic Baggage Via Polonia/Kuala Namu Airport 2010-2015*

Tahun/Bulan <i>Year/Month</i>	Internasional (kg) <i>International</i>	
	Bongkar <i>Unloaded</i>	Muat <i>Loaded</i>
(1)	(2)	(3)
1. Januari/ <i>January</i>	715 698	4 790 514
2. Pebruari/ <i>February</i>	572 238	490 330
3. Maret / <i>March</i>	717 377	528 183
4. April/ <i>April</i>	622 482	512 790
5. Mei/ <i>May</i>	653 950	485 082
6. Juni/ <i>June</i>	592 504	539 008
7. Juli/ <i>July</i>	860 046	526 950
8. Agustus/ <i>August</i>	470 756	474 565
9. September/ <i>September</i>	480 391	379 544
10. Oktober/ <i>October</i>	599 387	339 765
11. Nopember / <i>November</i>	490 905	325 060
12. Desember/ <i>December</i>	668 790	612 250
Jumlah/Total		
2015	7 444 524	10 004 041
2014	7 011 661	8 841 610
2013	7 536 231	5 400 248
2012	7 535 124	5 451 739
2011	6 888 837	5 259 604
2010	6 162 836	4 956 297

Tabel 9.2.3 Lanjutan / *Continued*

Tahun/Bulan <i>Year/Month</i>	Domestik (kg) <i>Domestic</i>	
	Bongkar <i>Unloaded</i>	Muat <i>Loaded</i>
(1)	(4)	(5)
1. Januari/ <i>January</i>	1 967 366	2 883 918
2. Pebruari/ <i>February</i>	1 657 726	1 975 144
3. Maret / <i>March</i>	1 786 096	2 083 578
4. April/ <i>April</i>	1 731 726	2 200 435
5. Mei/ <i>May</i>	1 864 389	2 253 249
6. Juni/ <i>June</i>	2 118 435	4 836 111
7. Juli/ <i>July</i>	2 750 220	3 095 855
8. Agustus/ <i>August</i>	2 400 792	2 735 831
9. September/ <i>September</i>	1 736 184	2 098 341
10. Oktober/ <i>October</i>	1 889 471	2 083 264
11. Nopember / <i>November</i>	1 933 619	2 239 049
12. Desember/ <i>December</i>	2 649 960	2 386 615
Jumlah/Total		
2015	24 485 984	30 871 390
2014	23 720 857	24 517 761
2013	34 231 145	3 1810 608
2012	28 721 335	27 014 027
2011	22 772 897	24 904 683
2010	22 135 196	24 367 413

Sumber : BPS Provinsi Sumatera Utara

Source : BPS-Statistics of Sumatera Utara Province

Tabel 9.2.4 Jumlah Barang Internasional Dan Domestik Melalui Pelabuhan Udara Polonia/Kuala Namu Tahun 2010 – 2015 / *Volume of International And Domestic Cargo Via Polonia/Kuala Namu Airport 2010 - 2015*

Tahun/Bulan Year/Month	Internasional (kg) <i>International</i>	
	Bongkar <i>Unloded</i>	Muat <i>Loaded</i>
(1)	(2)	(3)
1. Januari/ <i>January</i>	143 055	287 110
2. Pebruari/ <i>February</i>	101 355	277 041
3. Maret / <i>March</i>	135 682	372 152
4. April/ <i>April</i>	175 873	332 975
5. Mei/ <i>May</i>	162 627	338 297
6. Juni/ <i>June</i>	164 206	303 621
7. Juli/ <i>July</i>	113 551	295 854
8. Agustus/ <i>August</i>	81 602	218 691
9. September/ <i>September</i>	107 320	332 412
10. Oktober/ <i>October</i>	83 890	184 184
11. Nopember / <i>November</i>	112 786	217 240
12. Desember/ <i>December</i>	152 620	412 933
Jumlah/Total		
2015	1 534 567	3 572 510
2014	2 489 394	2 880 539
2013	3 985 048	3 452 648
2012	1 513 300	3 152 859
2011	1 768 390	3 336 665
2010	1 014 814	1 402 901

Tabel 9.2.4 Lanjutan / *Continued*

Tahun/Bulan <i>Year/Month</i>	Domestik (kg) <i>Domestic</i>	
	Bongkar <i>Unloaded</i>	Muat <i>Loaded</i>
(1)	(4)	(5)
1. Januari/ <i>January</i>	19 712 935	1 192 304
2. Pebruari/ <i>February</i>	1 867 614	1 085 684
3. Maret / <i>March</i>	2 090 242	1 163 009
4. April/ <i>April</i>	1 999 245	1 117 115
5. Mei/ <i>May</i>	2 118 124	1 158 235
6. Juni/ <i>June</i>	2 202 875	1 219 081
7. Juli/ <i>July</i>	1 809 749	1 505 647
8. Agustus/ <i>August</i>	1 902 643	1 763 721
9. September/ <i>September</i>	1 859 915	1 411 656
10. Oktober/ <i>October</i>	1 887 919	1 083 195
11. Nopember / <i>November</i>	2 159 190	1 271 460
12. Desember/ <i>December</i>	2 326 055	1 570 069
Jumlah/Total		
2015	41 936 506	15 541 176
2014	20 981 101	18 354 719
2013	20 627 741	19 704 173
2012	21 259 732	16 870 241
2011	25 824 162	16 167 050
2010	19 897 585	14 349 645

Sumber : BPS Provinsi Sumatera Utara

Source : BPS-Statistics of Sumatera Utara Province

Tabel 9.2.5 Jumlah Pos Internasional Dan Domestik Melalui Pelabuhan Udara Polonia/Kuala Namu Medan Tahun 2010-2015 / *Volume of International And Domestic Mail Via Polonia/Kuala Namu Airport Medan 2010-2015*

Tahun/Bulan <i>Year/Month</i>	Internasional (Kg) <i>International</i>		Domestik (Kg) <i>Domestic</i>	
	Bongkar <i>Unloded</i>	Muat <i>Loaded</i>	Bongkar <i>Unloded</i>	Muat <i>Loaded</i>
(1)	(2)	(3)	(4)	(5)
1. Januari/ <i>January</i>	589	297	0	28 498
2. Pebruari/ <i>February</i>	211	306	0	300
3. Maret / <i>March</i>	243	7 161	18	52 319
4. April/ <i>April</i>	1 069	13	22	23 431
5. Mei/ <i>May</i>	14 058	103	86	37 738
6. Juni/ <i>June</i>	326	35	78	34 991
7. Juli/ <i>July</i>	137	25	1 629	34 419
8. Agustus/ <i>August</i>	264	109	3 119	35 987
9. September/ <i>September</i>	432	120	407	4 701
10. Oktober/ <i>October</i>	185	0	408	26 878
11. Nopember / <i>November</i>	477	135	0	34 498
12. Desember/ <i>December</i>	368	0	627	32 042
Jumlah/Total				
2015	18 359	8 304	6 394	345 802
2014	11 976	12 485	62 821	125 131
2013	22 068	10 092	321 896	243 298
2012	5 908	4 827	643 975	231 968
2011	11 131	4 591	931 785	281 070
2010	14 687	2 340	788 239	263 988

Sumber : BPS Provinsi Sumatera Utara
 Source : BPS-Statistics of Sumatera Utara Province

Tabel 9.3.1 Jumlah Kantor Pos Pembantu Menurut Kecamatan di Kota Medan, 2012–2015/ *Number of Auxiliary Post Office by Subdistrict in Medan City, 2012–2015*

Kecamatan Subdistrict	2012	2013	2014	2015
(1)	(2)	(3)	(4)	(5)
1. Medan Tuntungan	-	-	-	-
2. Medan Johor	1	1	1	1
3. Medan Amplas	2	2	2	2
4. Medan Denai	2	2	2	2
5. Medan Area	-	-	-	-
6. Medan Kota	2	2	2	2
7. Medan Maimun	-	-	-	-
8. Medan Polonia	1	1	1	1
9. Medan Baru	2	2	2	2
10. Medan Selayang	1	1	1	1
11. Medan Sunggal	1	1	1	1
12. Medan Helvetia	2	2	2	2
13. Medan Petisah	-	-	-	-
14. Medan Barat	3	3	3	3
15. Medan Timur	1	1	1	1
16. Medan Perjuangan	1	1	1	1
17. Medan Tembung	-	-	-	-
18. Medan Deli	2	2	2	2
19. Medan Labuhan	1	1	1	1
20. Medan Marelan	-	-	-	-
21. Medan Belawan	1	1	1	1
Jumlah Total	23	23	23	23

Sumber : Kantor Pos II Medan

Source : *Post Office of Region II Medan*

Tabel 9.3.2 Jumlah Pengiriman dan Penerimaan Surat Menurut Jenis Dalam Negeri Menurut Kantor Pos di Medan Tahun 2015 / *Number of Mail Sent and Received by Type by Post Office in Medan 2015*

Kantor Pos <i>Post Office</i>	Pengiriman/ <i>Sent</i>		Penerimaan/ <i>Received</i>	
	Biasa <i>Regular</i>	Kilat <i>Express</i>	Biasa <i>Regular</i>	Kilat <i>Express</i>
(1)	(2)	(3)	(4)	(5)
1.Medan	478 868	-	585 271	-
2.Medan Wil Pos	3 584	-	-	-
3.Medan Kampus IKIP	-	-	-	-
4.Medan Pulau Brayan	12 456	-	-	-
5.Medan Sei Agul	954	-	-	-
6.Medan Sei Sikambang	14 526	-	-	-
7.Medan Helvetia	12 854	-	-	-
8.Medan Tuntungan	8 540	-	-	-
9.Medan Tanjung Sari	811	-	-	-
10.Medan Gedung Johor	12 945	-	-	-
11.Medan Timbang Deli	8 256	-	-	-
12.Medan Polonia	5 641	-	-	-
13.Medan Baru	15 144	-	-	-
14.Medan USU	11 211	-	-	-
15.Medan Kp. Baru	5 425	-	-	-
16. Medan Thamrin	6 542	-	-	-
17. Medan SM Raja	4 228	-	-	-

Sumber : Kantor Pos II Medan
 Source : *Post Office of Region II Medan*

Tabel 9.3.2 Lanjutan/ *Continued*

Kantor Pos <i>Post Office</i>	Pengiriman/ <i>Sent</i>		Penerimaan/ <i>Received</i>	
	Biasa	Kilat	Biasa	Kilat
	<i>Regular</i>	<i>Express</i>	<i>Regular</i>	<i>Express</i>
(1)	(6)	(7)	(8)	(9)
18.Medan Titi Papan	2 241	-	-	-
19.Medan Denai	1 521	-	-	-
20.Medan Tenggaratujuh	1 711	-	-	-
21.Medan Pasar Bengkulu	854	-	-	-
22.Medan Kp. Durian	1 252	-	-	-
23.Medan KIM	564	-	-	-
24. Medan Payageli	223	-	-	-
25.Labuhan Deli	924	-	-	-
26.Sunggal	5 477	-	-	-
27.Pancur Batu	966	-	-	-
28.Deli Tua	1 452	-	-	-
29.Medan Namorambe	85	-	-	-
30.Bandar Baru	251	-	-	-
31.Tanjung Morawa	1 564	-	-	-
32.Medan Tembung	651	-	-	-
33. Batang Kuis	745	-	-	-
34. Belawan	3 432	-	-	-
Jumlah/Total				
2015	625 898	-	585 271	-
2014	1 136 517	-	546 340	-
2013	1 726 658	-	945 774	-
2012	1 617 434	-	892 239	-
2011	1 558 412	114 323	1 456 990	1 382 019
Sumber	: Kantor Pos II Medan			
Source	: <i>Post Office of Region II Medan</i>			

Tabel 9.3.3 Jumlah Pengiriman dan Penerimaan Surat Tercatat/Terdaftar Luar Negeri Pada Kantor Pos II Medan Menurut Kantor Pos Tahun 2015/
Number of Registered International Mail Sent and Received by Post Office of Region II Medan 2015

Kantor Pos <i>Post Office</i>	Pengiriman/ <i>Sent</i>		Penerimaan/ <i>Received</i>	
	Biasa <i>Regular</i>	Kilat <i>Express</i>	Biasa <i>Regular</i>	Kilat <i>Express</i>
(1)	(2)	(3)	(4)	(5)
1.Medan	-	4 883	8 340	7 625
2.Medan Wil Pos	-	18	-	-
3.Medan Kampus IKIP	-	-	-	-
4.Medan Pulau Brayan	-	96	-	-
5.Medan Sei Agul	-	-	-	-
6.Medan Sei Sikambang	-	252	-	-
7.Medan Helvetia	-	-	-	-
8.Medan Tuntungan	-	33	-	-
9.Medan Tanjungsari	-	1	-	-
10.Medan Gedung Johor	-	22	-	-
11.Medan Timbang Deli	-	8	-	-
12.Medan Polonia	-	166	-	-
13.Medan Baru	-	225	-	-
14.Medan USU	-	136	-	-
15.Medan Kp. Baru	-	18	-	-
16. Medan Thamrin	-	404	-	-
17. Medan SM Raja	-	6	-	-

Sumber : Kantor Pos II Medan

Source : *Post Office of Region II Medan*

Tabel 9.3.3 Lanjutan/ *Continued*

Kantor Pos <i>Post Office</i>	Pengiriman/ <i>Sent</i>		Penerimaan/ <i>Received</i>	
	Biasa	Kilat	Biasa	Kilat
	<i>Regular</i>	<i>Express</i>	<i>Regular</i>	<i>Express</i>
(1)	(6)	(7)	(8)	(9)
18.Medan Titi Papan	-	-	-	-
19.Medan Denai	-	-	-	-
20.Medan Tenggaratujuh	-	17	-	-
21.Medan Pasar Bengkulu	-	-	-	-
22.Medan Kp. Durian	-	14	-	-
23.Medan KIM	-	-	-	-
24. Medan Payageli	-	-	-	-
25.Labuhan Deli	-	32	-	-
26.Sunggal	-	23	-	-
27.Pancur Batu	-	8	-	-
28.Deli Tua	-	30	-	-
29.Medan Namorambe	-	-	-	-
30.Bandar Baru	-	7	-	-
31.Tanjung Morawa	-	94	-	-
32.Medan Tembung	-	1	-	-
33. Batang Kuis	-	11	-	-
34. Belawan	-	8	-	-
Jumlah/Total				
2015	-	6 513	8 340	7 625
2014	17 760	-	14 110	-
2013	10 644	59 700	7 250	5 990
2012	9 947	57 634	6 778	5 598
2011	7 956	56 568	6 694	5 476

Sumber : Kantor Pos II Medan

Source : *Post Office of Region II Medan*

Tabel 9.3.4 Jumlah Pengiriman dan Penerimaan Surat Kilat Khusus Pada Kantor Pos II Medan Tahun 2015 / *Number of Express Mail Sent and Received at Post Office of Region II Medan 2015*

Kantor Pos <i>Post Office</i>	Pengiriman <i>Sent</i>	Penerimaan <i>Received</i>
(1)	(2)	(3)
1.Medan	678 515	685 354
2.Medan Wil Pos	9 801	-
3.Medan Kampus IKIP	-	-
4.Medan Pulau Brayan	24 416	-
5.Medan Sei Agul	3 047	-
6.Medan Sei Sikambang	21 364	-
7.Medan Helvetia	16 786	-
8.Medan Tuntungan	17 348	-
9.Medan Tanjungsari	4 945	-
10.Medan Gedung Johor	11 026	-
11.Medan Timbang Deli	3 655	-
12.Medan Polonia	16 393	-
13.Medan Baru	33 734	-
14.Medan USU	31 469	-
15.Medan Kp. Baru	17 870	-
16.Medan Thamrin	27 726	-
17.Medan SM Raja	7 367	-

Tabel 9.3.4 Lanjutan/ *Continued*

Kantor Pos/ <i>Post Office</i>	Pengiriman/ <i>Sent</i>	Penerimaan/ <i>Received</i>
(1)	(4)	(5)
18.Medan Titi Papan	2 386	-
19.Medan Denai	16 101	-
20.Medan Tenggaratujuh	18 408	-
21.Medan Pasar Bengkok	11 518	-
22.Medan Kp. Durian	18 075	-
23.Medan KIM	1 162	-
24. Medan Payageli	1 343	-
25.Labuhan Deli	3 252	-
26.Sunggal	10 169	-
27.Pancur Batu	1 309	-
28.Deli Tua	2 636	-
29.Medan Namorambe	353	-
30.Bandar Baru	506	-
31.Tanjung Morawa	16 324	-
32.Medan Tembung	4 348	-
33. Batang Kuis	2 976	-
34. Belawan	16 014	-
Jumlah/Total		
2015	1 025 342	685 354
2014	1 001 253	438 147
2013	1060038	496206
2012	112 180	12 557
2011	808 898	400 945
Sumber	: Kantor Pos II Medan	
Source	: <i>Post Office of Region II Medan</i>	

Tabel 9.3.5 Jumlah Pengiriman Paket Pos Pada Kantor Pos II Medan Tahun 2015 /
*Number of Parcel Post Sent and Received by Post Office Region II
 Medan 2015*

Kantor Pos <i>Post Office</i>	Pengiriman / <i>Sent</i>			
	Standart	Optima	Kilat Khusus <i>Express</i>	Luar Negeri <i>Foreign</i>
(1)	(2)	(3)	(4)	(5)
1.Medan	9 101	255	6 681	252
2.Medan Wil Pos	12	-	36	-
3.Medan Kampus IKIP	-	-	-	-
4.Medan Pulau Brayan	420	-	276	-
5.Medan Sei Agul	37	-	106	-
6.Medan Sei Sikambang	598	-	356	-
7.Medan Helvetia	93	-	265	-
8.Medan Tuntungan	303	-	252	-
9.Medan Tanjungsari	49	-	176	-
10.Medan Gedung Johor	575	-	256	-
11.Medan Timbang Deli	65	-	182	-
12.Medan Polonia	151	-	103	-
13.Medan Baru	1 190	-	774	-
14.Medan USU	620	-	371	-
15.Medan Kp. Baru	275	-	238	-
16.Medan Thamrin	245	-	401	-
17.Medan SM Raja	179	-	109	-

Tabel 9.3.5 Lanjutan/ *Continued*

Kantor Pos <i>Post Office</i>	Pengiriman / <i>Sent</i>			
	Standart	Optima	Kilat Khusus <i>Express</i>	Luar Negeri <i>Foreign</i>
(1)	(6)	(7)	(8)	(9)
18.Medan Titi Papan	124	-	94	-
19.Medan Denai	133	-	311	-
20.Medan Tenggaratujuh	164	-	183	-
21.Medan Pasar Bengkulu	1	-	48	-
22.Medan Kp. Durian	114	-	155	-
23.Medan KIM	38	-	59	-
24. Medan Payageli	6	-	48	-
25.Labuhan Deli	138	-	119	-
26.Sunggal	319	-	227	-
27.Pancur Batu	26	-	110	-
28.Deli Tua	61	-	222	-
29.Medan Namorambe	6	-	21	-
30.Bandar Baru	79	-	31	-
31.Tanjung Morawa	231	-	308	-
32.Medan Tembung	120	-	102	-
33. Batang Kuis	4	-	76	-
34. Belawan	444	-	191	-
Jumlah/Total				
2015	15 921	255	12 887	252
2014	18 619	-	20 406	406
2013	26 348	334	1 1807	162
2012	24 627	315	11 037	153
2011	24 001	296	10 696	132

Sumber : Kantor Pos II Medan

Source : *Post Office of Region II Medan*

Tabel 9.3.6 Jumlah Penerimaan Paket Pos Pada Kantor Pos II Medan Tahun 2015/
Number of Post Parcel Received Post Office Class II Medan by Branch Post Office 2015

Kantor Pos <i>Post Office</i>	Penerimaan / <i>Recived</i>			
	Standart	Optima	Kilat Khusus/ <i>Express</i>	Luar Negeri/ <i>Foreign</i>
(1)	(2)	(3)	(4)	(5)
1.Medan	32 812	461	37 523	531
2.Medan Wil Pos	-	-	-	-
3.Medan Kampus IKIP	-	-	-	-
4.Medan Pulau Brayan	-	-	-	-
5.Medan Sei Agul	-	-	-	-
6.Medan Sei Sikambang	-	-	-	-
7.Medan Helvetia	-	-	-	-
8.Medan Tuntungan	-	-	-	-
9.Medan Tanjungsari	-	-	-	-
10.Medan Gedung Johor	-	-	-	-
11.Medan Timbang Deli	-	-	-	-
12.Medan Polonia	-	-	-	-
13.Medan Baru	-	-	-	-
14.Medan USU	-	-	-	-
15.Medan Kp. Baru	-	-	-	-
16.Medan Thamrin	-	-	-	-
17.Medan SM Raja	-	-	-	-

Tabel 9.3.6 Lanjutan/ *Continued*

Kantor Pos <i>Post Office</i>	Penerimaan / <i>Received</i>			
	Standart	Optima	Kilat Khusus/ <i>Express</i>	Luar Negeri/ <i>Foreign</i>
(1)	(6)	(7)	(8)	(9)
18.Medan Titi Papan	-	-	-	-
19.Medan Denai	-	-	-	-
20.Medan Tenggaratujuh	-	-	-	-
21.Medan Pasar Bengkok	-	-	-	-
22.Medan Kp. Durian	-	-	-	-
23.Medan KIM	-	-	-	-
24. Medan Payageli	-	-	-	-
25.Labuhan Deli	-	-	-	-
26.Sunggal	-	-	-	-
27.Pancur Batu	-	-	-	-
28.Deli Tua	-	-	-	-
29.Medan Namorambe	-	-	-	-
30.Bandar Baru	-	-	-	-
31.Tanjung Morawa	-	-	-	-
32.Medan Tembung	-	-	-	-
33. Batang Kuis	-	-	-	-
34. Belawan	-	-	-	-
Jumlah/Total				
2015	32 8126	416	37 523	531
2014	34 444	-	29 686	516
2013	3 3507	457	28 530	281
2012	31 287	431	26 664	265
2011	29 701	383	26 035	259

Sumber : Kantor Pos II Medan

Source : *Post Office of Region II Medan*

Tabel 9.3.7 Jumlah Pengiriman Wesel Pos Pada Kantor Pos II Medan Tahun 2015 /
*Number of Postal Money Order Sent at Post Office Class II Medan by
 Branch Post Office 2015*

Kantor Pos Post Office	Pengiriman / Sent			
	Prima Trak	Prima Besar Uang (Rp.000)	Instan Trak	Instan Besar Uang (Rp.000)
(1)	(2)	(3)	(4)	(5)
1.Medan	-	-	29 309	30 446 074
2.Medan Wil Pos	-	-	340	691 971
3.Medan Kampus IKIP	-	-	-	-
4.Medan Pulau Brayan	-	-	1 956	1 881 898
5.Medan Sei Agul	-	-	664	521 680
6.Medan Sei Sikambang	-	-	1 924	2 274 257
7.Medan Helvetia	-	-	1 416	1 383 833
8.Medan Tuntungan	-	-	868	1 362 919
9.Medan Tanjungsari	-	-	432	492 380
10.Medan Gedung Johor	-	-	1 152	1 335 128
11.Medan Timbang Deli	-	-	1 640	2 247 056
12.Medan Polonia	-	-	440	445 640
13.Medan Baru	-	-	2 508	2 982 358
14.Medan USU	-	-	1 452	1 808 790
15.Medan Kp. Baru	-	-	1 996	3 195 788
16.Medan Thamrin	-	-	992	2 808 124
17.Medan SM Raja	-	-	756	745 498
18.Medan Kampung Lalang	-	-	-	-
19.Manunggal	-	-	-	-
20.Medan Manunggal Marelان	-	-	-	-

Tabel 9.3.7 Lanjutan/ *Continued*

Kantor Pos <i>Post Office</i>	Pengiriman / <i>Sent</i>			
	Prima Trak	Prima Besar Uang (Rp.000)	Instan Trak	Instan Besar Uang (Rp.000)
(1)	(6)	(7)	(8)	(9)
21.Medan TitiPapan	-	-	1 576	2 474 200
22.Medan Denai	-	-	3 108	3 017 572
23.Medan Tenggaratujuh	-	-	1 020	1 083 916
24.Medan Pasar Bengkulu	-	-	1 376	1 483 840
25.Medan Kp. Durian	-	-	984	975 980
26.Medan KIM	-	-	604	607 960
27.Medan Payageli	-	-	348	206 080
28.Labuhan Deli	-	-	1 208	1 146 660
29.Sunggal	-	-	2 032	2 077 957
30.Pancur Batu	-	-	768	1 144 300
31.Deli Tua	-	-	1 512	1 659 192
32.Medan Namorambe	-	-	92	152 200
33.Bandar Baru	-	-	100	69 600
34.Tanjung Morawa	-	-	1 732	2 187 057
35.Medan Tembung	-	-	1 556	1 978 236
36. Batang Kuis	-	-	1 296	1 261 964
37. Belawan	-	-	2 688	2 511 324
Jumlah/Total				
2015	-	-	69 845	78 661 432
2014	4 153	1 853 636 618	53 122	73 961 248
2013	5 991	3 851 966	30 530	39 428 808
2012	5 592	3 666 238	28 532	37 196 989
2011	9 832	6 560 280	33 905	49 152 621

Sumber : Kantor Pos II Medan

Source : *Post Office of Region II Medan*

Tabel 9.3.8 Jumlah Penerimaan Wesel Pos Pada Kantor Pos II Medan Tahun 2015/
*Number of Postal Money Order Received at Post Office Class II Medan
 by Branch Post Office 2015*

Kantor Pos Post Office	Penerimaan / Received			
	Prima Trak	Prima Besar Uang (Rp.000)	Instan Trak	Instan Besar Uang (Rp.000)
(1)	(2)	(3)	(4)	(5)
1.Medan	-	-	17 080	30 283 588
2.Medan Wil Pos	-	-	156	162 382
3.Medan Kampus IKIP	-	-	-	-
4.Medan Pulau Brayan	-	-	3 092	4 881 626
5.Medan Sei Agul	-	-	380	358 814
6.Medan Sei Sikambang	-	-	2 104	4 102 925
7.Medan Helvetia	-	-	1 824	3 487 810
8.Medan Tuntungan	-	-	1 040	2 492 739
9.Medan Tanjungsari	-	-	592	676 528
10.Medan Gedung Johor	-	-	1 484	2 215 967
11.Medan Timbang Deli	-	-	1 960	1 414 638
12.Medan Polonia	-	-	208	255 316
13.Medan Baru	-	-	3 224	7 386 181
14.Medan USU	-	-	2 132	3 463 474
15.Medan Kp. Baru	-	-	2 040	2 646 673
16.Medan Thamrin	-	-	1 276	3 565 748
17.Medan SM Raja	-	-	1 384	1 933 112
18.Manunggal Marelan	-	-	-	-
19.Kampung Lalang	-	-	-	-
20.. Medan UNIMED	-	-	-	-

Tabel 9.3.8 Lanjutan/ *Continued*

Kantor Pos <i>Post Office</i>	Penerimaan / <i>Received</i>			
	Prima Trak	Prima Besars Uang (Rp.000)	Instan Trak	Instan Besars Uang (Rp.000)
(1)	(6)	(7)	(8)	(9)
20.Medan TitiPapan	-	-	1 808	2 664 815
21.Medan Denai	-	-	3 972	5 510 437
22.Medan Tenggaratujuh	-	-	1 608	2 273 655
23.Medan Pasar Bengkulu	-	-	1 976	1 989 009
24.Medan Kp. Durian	-	-	1 548	1 785 386
25.Medan KIM	-	-	268	197 980
26.Medan Payageli	-	-	468	557 924
27.Labuhan Deli	-	-	2 396	3 106 041
28.Sunggal	-	-	2 312	3 988 416
29.Pancur Batu	-	-	1 420	2 227 962
30.Deli Tua	-	-	2 760	5 291 072
31.Medan Namorambe	-	-	280	351 646
32.Bandar Baru	-	-	176	291 569
33.Tanjung Morawa	-	-	4 192	7 668 768
34.Medan Tembung	-	-	4 460	7 075 949
35. Batang Kuis	-	-	1 648	1 687 249
36. Belawan	-	-	4 760	6 359 476
Jumlah/Total				
2015	-	-	75 628	122 354 875
2014	4 168	2 286 629	46 098	58 272 654
2013	9 615	8 365 352	53 837	92 089 938
2012	9 172	7 966 741	50 316	86 708 739
2011	8 920	7 708 422	48 562	29 558 401

Sumber : Kantor Pos II Medan

Source : *Post Office of Region II Medan*

Tabel 9.3.9 Jumlah Pengiriman dan Penerimaan Pos Express Pada Kantor Pos II Medan Tahun 2015 / *Number of Express Mail Sent and Received at Post Office of Region II Medan 2015*

Kantor Pos <i>Post Office</i>	Pengiriman <i>Sent</i>	Penerimaan <i>Received</i>
(1)	(2)	(3)
1.Medan	582 251	513 642
2.Medan Wil Pos	2 328	-
3.Medan Kampus IKIP	-	-
4.Medan Pulau Brayan	3 758	-
5.Medan Sei Agul	899	-
6.Medan Sei Sikambang	4 658	-
7.Medan Helvetia	3 572	-
8.Medan Tuntungan	1 540	-
9.Medan Tanjungsari	181	-
10.Medan Gedung Johor	3 179	-
11.Medan Timbang Deli	1 729	-
12.Medan Polonia	1 550	-
13.Medan Baru	17 159	-
14.Medan USU	10 524	-
15.Medan Kp. Baru	3 173	-
16.Medan Thamrin	4 526	-
17.Medan SM Raja	2 628	-

Tabel 9.3.9 Lanjutan/ *Continued*

Kantor Pos <i>Post Office</i>	Pengiriman <i>Sent</i>	Penerimaan <i>Received</i>
(1)	(4)	(5)
18.Medan Titi Papan	2 196	-
19.Medan Denai	702	-
20.Medan Tenggaratujuh	1 603	-
21.Medan Pasar Bengkulu	533	-
22.Medan Kp. Durian	1 170	-
23.Medan KIM	228	-
24. Medan Payageli	119	-
25.Labuhan Deli	814	-
26.Sunggal	4 374	-
27.Pancur Batu	785	-
28.Deli Tua	1 951	-
29.Medan Namorambe	59	-
30.Bandar Baru	141	-
31.Tanjung Morawa	1 916	-
32.Medan Tembung	545	-
33. Batang Kuis	870	-
34. Belawan	2 597	-
Jumlah/Total		
2015	664 258	513 642
2014	455 139	400 826
2013	453 247	404 493
2012	423 591	382 164

Sumber : Kantor Pos II Medan

Source : *Post Office of Region II Medan*

Tabel 9.3.10 Jumlah Sambungan Telepon dan Sambungan Speedy di Kota Medan 2011-2015/ *Number of Connection of Phone and Speedy in Medan City 2011-2015*

Jenis Sambungan <i>Type of connection</i>	Tahun/Year				
	2011	2012	2013	2014	2015
(1)	(2)	(3)	(4)	(5)	(6)
1. Sambungan Telepon	145 657	151 740	168 532	315 964	328 933
2. Sambungan Speedy	32 053	33 644	42 165	106 459	119 428
3. Connected Lines	2 692	2 075	2 207	-	-

Sumber : Kantor Pusat Divisi Regional PT. Telkom Medan

Source : *Regional Division PT. Telkom Medan*

KEUANGAN DAN HARGA
FINANCE AND PRICES

10



10.1 Keuangan Daerah

Realisasi penerimaan rutin Kota Medan pada tahun 2015 tercatat sebesar 4.445.107.992 rupiah, yang terdiri dari Pendapatan Asli Daerah (PAD) sebesar 1.490.027.386 rupiah, dana Perimbangan sebesar 1.355.644.466 rupiah, dan Pendapatan lain-lain yang sah sebesar 1.599.436.140 rupiah.

Adapun realisasi Pengeluaran Tidak Langsung pada tahun 2015 adalah 1.962.535.207 rupiah dan pengeluaran langsung sebesar 2.534.038.624 rupiah. Angka selengkapnya disajikan pada Tabel 10.1.1 sampai Tabel 10.1.8.

10.1 Regional Finance

Actual receipt of routine budget of Medan city in 2015 recorded at 4.445.107.992 rupiahs, consist of local government genuine income recorded at 1.490.027.386 rupiahs, balance fund recorded at 1.355.644.466 rupiahs, and legal others income recorded at 1.599.436.140 rupiahs.

Now actual undirect expenditure in 2015 is 1.962.535.207 rupiahs and direct expenditure in 2.534.038.624 rupiahs. The figures completely disseminated at table 10.1.1 until Table 10.1.8.

10.2 Perbankan

Peran Bank dalam menunjang pertumbuhan ekonomi Kota Medan sangat penting artinya. Untuk mendukung program Pemerintah dan memperlancar bank yang ada di Kota Medan telah menyalurkan kredit yang cukup besar. Dimana sampai bulan Desember tahun 2015 posisi pinjaman menurut lapangan usaha sebesar 66.733.946 juta rupiah, yang terdiri dari 11.503.273 juta rupiah untuk lapangan usaha Pertanian, 25.467.423 juta rupiah untuk Industri, 29.763.250 juta rupiah untuk Perdagangan dan selebihnya untuk Pertambangan, Listrik, Gas dan air, Konstruksi, Angkutan, Jasa perusahaan, Jasa Sosial dan lapangan usaha lainnya (Tabel 10.2.2). Sedangkan posisi pinjaman perbankan yang telah disalurkan kepada bukan lapangan usaha pada tahun 2015 sebesar 10.669.846 juta rupiah, yang terdiri dari 7.044.842 juta rupiah untuk Rumah Tinggal, 185.175 juta rupiah untuk Flat dan Apartment, 1.266.498 juta rupiah untuk Ruko dan Rukan, 2.173.331 untuk Kendaraan

10.2 Banking

Bank contribution to develop economic growth of Medan city most important meaning. For implementing government program and banking effort in Medan were lunning quite enough credit. Where until December 2015 credits position by sectors 66.733.946 million rupiahs, which consist of 11.503.273 million rupiahs for Agriculture, 2.467.423 million rupiahs for Industry, 29.763.250 million rupiahs for Trade and the others for Mining, Electricity, Gas and Water, Construction, Transport, Business Service, Social services and the others (Table 10.2.2).

Otherwise, credit value of bank that given to non industrial origin until December 2015 is 10.669.846 million rupiahs, which consist of 7.044.842 million rupiahs for Hosuing, 185.175 million rupiahs for Flat and Apartment, 1.266.498 million rupiahs for Shophouse and Offical, 2.173.331 for Vehicles, and the others (Table 10.2.3).

Bermotor, dan selebihnya untuk lainnya (Tabel 10.2.3).

Jumlah dana yang terkumpul oleh bank dari masyarakat sampai bulan Desember tahun 2014 berjumlah 130.842.104 juta rupiah, yang berasal dari Giro sebesar 21.869.013 juta rupiah, Simpanan Berjangka sebesar 65.915.210 juta rupiah, dan dari Tabungan sebesar 43.057.882 juta rupiah. Untuk lebih rincinya dapat dilihat pada Tabel 10.2.1.

Fund summary that collected by bank from society until December 2014 was 130.842.104 million rupiahs that come from Demand Deposits by 21.869.013 million rupiahs, Time Deposits by 65.915.210 million rupiahs and from Saving Deposits by 43.057.882 million rupiahs (Table 10.2.1)

Gambar 10.1 Dana Masyarakat di Kota Medan Menurut Bulan Tahun 2015 (Dalam 000 000 Rupiah)/ *Public Funds Of Medan City by Month (In Rp.000.000) 2015*

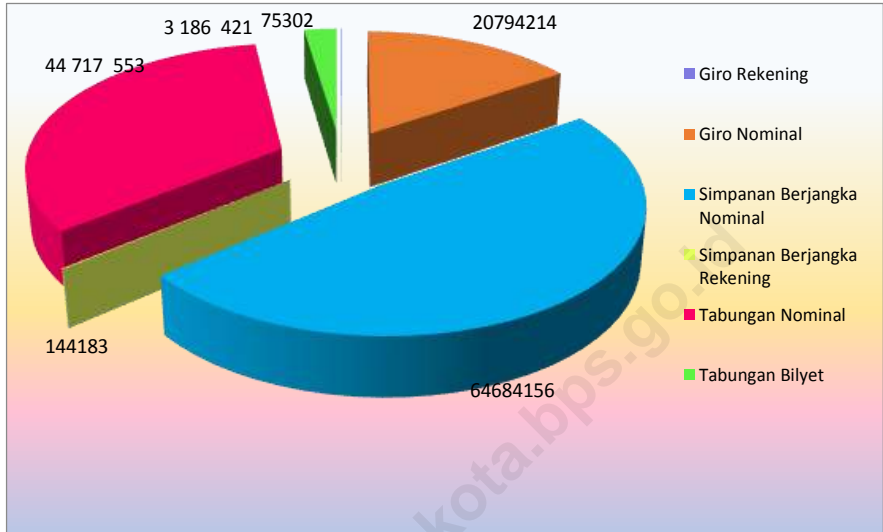

Sumber : Bank Indonesia Cabang Medan
Source : *Bank Indonesia Medan Branch*

Tabel 10.1.1 Realisasi Pendapatan Pemerintah Kota Medan Menurut Jenis Pendapatan (ribu rupiah), 2012–2015/ *Actual Revenues of Government of Medan City by Source of Revenues (thousand rupiahs), 2012–2015*

Jenis Pendapatan <i>Source of Revenues</i>	2013	2014	2015
(1)	(2)	(3)	(4)
1. Pendapatan Asli Daerah (PAD)/ Original Local Government Revenue	1 206 169 709	1 384 246 115	1 490 027 386
1.1 Pajak Daerah/ <i>Local Taxes</i>	881 346 719	962 728 267	1 000 207 760
1.2 Retribusi Daerah/ <i>Rebtributions</i>	188 459 795	171 006 302	200 170 037
1.3 Hasil Perusahaan Milik Daerah dan Pengelolaan Kekayaan Daerah yang Dipisahkan <i>Income of Regional Gov. Corporate and Management of Separated Reg. Gov. Wealth</i>	9 503 606	5 705 019	8 523 732
1.4 Lain-lain PAD yang Sah/ <i>Other Original Local Gov. Revenue</i>	126 859 589	244 806 527	281 125 857
2. Dana Perimbangan Balanced Budget	1 506 316 350	1 598 113 513	1 355 644 466
2.1 Bagi Hasil Pajak/ <i>Tax Sharing</i>	172 440 053	146 798 094	121 401 841
2.2 Bagi Hasil Bukan Pajak/Sumber Daya Alam/ <i>Non Tax/Natural Resources Sharing</i>	1 614 584	2 228 646	2 171 260
2.3 Dana Alokasi Umum <i>General Allocation Funds</i>	1 270 244 794	1 393 504 580	1 232 071 365
2.4 Dana Alokasi Khusus <i>Special Allocation Funds</i>	62 016 918	55 582 193	-

Tabel 10.1.1 Lanjutan/*Continued*

Jenis Pendapatan <i>Source of Revenues</i>	2013	2014	2015
(1)	(2)	(3)	(4)
3. Lain-lain Pendapatan yang Sah/<i>Other Legal Revenue</i>	563 858 226	1 059 756 201	1 599 436 140
3.1 Pendapatan Hibah/ <i>Grants</i>	-	-	-
3.2 Dana Darurat <i>Emergency Funds</i>	-	-	-
3.3 Dana Bagi Hasil Pajak dari Provinsi dan Pemerintah Daerah Lainnya/ <i>Tax Sharing From Province and Other Local Governments</i>	190 770 621	695 012 061	955 710 023
3.4 Dana Penyesuaian dan Otonomi Daerah/ <i>Autonomous Region and Balancing Funds</i>	363 758 805	364 744 140	457 966 812
3.5 Bantuan Keuangan dari Provinsi atau Pemerintah Daerah Lainnya/ <i>Financial Assistance From Province and Other Local Government</i>	9 328 800	-	-
3.6 Pendapatan dari Dana BOS/ <i>School Operational Assistance Funds</i>	-	-	185 759 305
3.7 Lainnya/ <i>Other Funds</i>	-	-	-
Jumlah/<i>Total</i>	3 276 344 285	4 042 115 828	4 445 107 992

Keterangan/*Note* : Data Belum Diaudit/*Data is not Audited*

Sumber : Badan Pengelola Keuangan Daerah Kota Medan

Source : *Budget Division of Medan City Government*

Tabel 10.1.2 Realisasi Belanja Pemerintah Kota Medan Menurut Jenis Belanja (ribu rupiah), 2012–2015/ *Actual Expenditures of Government of Medan City by Kind of Expenditures (thousand rupiahs), 2012–2015*

Jenis Belanja <i>Kind of Expenditures</i>	2013	2014	2015
(1)	(2)	(3)	(4)
1. Belanja Tidak Langsung <i>Indirect Expenditure</i>	1 621 950 920	1 702 053 189	1 962 535 207
1.1 Belanja Pegawai/ <i>Personnel expenditure</i>	1 584 552 300	1 662 671 135	1 858 317 381
1.2 Belanja Bunga/ <i>Retributions</i>	4 993 144	1 424 780	102 194
1.3 Belanja Subsidi <i>Subsidies Expenditure</i>	-	-	-
1.4 Belanja Hibah/ <i>Grant</i>	29 935 455	35 738 894	102 179 682
1.5 Belanja Bantuan Sosial <i>Social Expenditure</i>	742 500	533 736	427 000
1.6 Belanja Bagi Hasil kepada Provinsi/Kabupaten/Kota <i>Sharing Fund Expenditure to Provincial/District/City and Village Government</i>	-	-	-
1.7 Belanja Bantuan Keuangan kepada Provinsi/ Kabupaten/ Kota dan Pemerintah Desa <i>Financial Assistance Expenditure to Provincial/ District/City and Village Government</i>	1 166 265	1 166 138	1 229 989
1.8 Belanja Tidak Terduga <i>Unpredicted Expenditure</i>	561 256	518 506	278 961
2. Belanja Langsung <i>Direct Expenditure</i>	1 602 498 128	2 021 590 110	2 534 038 624
2.1 Belanja Pegawai/ <i>Personnel expenditure</i>	327 669 228	386 358 034	507 568 406
2.2 Belanja Barang dan Jasa <i>Goods and Services Expenditure</i>	644 025 941	851 348 899	1 062 620 128
2.3 Belanja Modal <i>Capital expenditure</i>	630 802 959	783 883 178	963 850 090

Keterangan/Note : Data Belum Diaudit/*Data is not Audited*

Sumber : Badan Pengelola Keuangan Daerah Kota Medan

Source : *Budget Division of Medan City Government*

Tabel 10.1.3 Rencana dan Realisasi Pengeluaran Pemerintah Kota Medan Tahun 2005 – 2015/ *Planning and Actual Budget of Medan City Government 2005 – 2015*

Tahun Year	Rencana Planning (Rp.000)	Realisasi Actual (Rp.000)	Persentase Percentage
(1)	(2)	(3)	(4)
2005	1 135 936 662	1 219 659 902	107,37
2006	1 415 485 418	1 322 425 420	93,43
2007	1 751 826 796	1 392 698 097	79,50
2008	1 881 374 172	1 477 958 513	78,56
2009	2 349 719 173	1 886 588 720	80,29
2010	2 582 065 327	2 235 195 759	86,57
2011	3 395 728 853	3 041 037 854	89,55
2012	4 080 935 663	3 021 172 391	74,03
2013	4 237 560 639	3 224 449 048	76,79
2014	4 625 169 943	3 723 643 299	80,50
2015	5 467 952 757	4 496 573 831	82,23

Keterangan/Note : Data Belum Diaudit/*Data is not Audited*

Sumber : Badan Pengelola Keuangan Daerah Kota Medan

Source : *Budget Division of Medan City Government*

Tabel 10.1.4 Rencana dan Realisasi Penerimaan Pemerintah Kota Medan Tahun 2005 – 2015 / *Planning and Actual Local Government Receipt Of Medan City Government 2005 – 2015*

Tahun Year	Rencana Planning (Rp.000)	Realisasi Actual (Rp.000)	Persentase Percentage
(1)	(2)	(3)	(4)
2005	1 156 210 071	1 252 533 311	108,33
2006	1 440 508 893	1 398 910 993	97,11
2007	1 751 826 796	1 392 698 097	79,50
2008	1 764 199 302	1 806 373 003	102,39
2009	1 894 222 016	1 870 374 442	98,74
2010	2 101 631 165	2 069 833 896	98,49
2011	3 083 140 291	2 747 359 034	89,10
2012	4 034 121 334	2 997 417 156	74,30
2013	4 106 900 462	3 276 344 285	79,78
2014	4 560 412 530	4 042 115 828	88,63
2015	5 046 111 839	4 445 107 992	88,09

Keterangan/Note : Data Belum Diaudit/Data is not Audited

Sumber : Badan Pengelola Keuangan Daerah Kota Medan

Source : Budget Division of Medan City Government

Tabel 10.1.5 Realisasi Penerimaan Pemerintah Kota Medan Tahun 2010-2015/
Actual Receipt of Medan City Government 2010 - 2015

Tahun/Jenis Penerimaan Year/Kind of Receipt	Rencana Planning (Rp.000)	Realisasi Actual (Rp.000)	Persen- tase Percen- tage
(1)	(2)	(3)	(4)
2010	2 101 631 165	2 069 833 896	98,49
2011	3 083 140 291	2 747 359 034	89,10
2012	4 034 121 334	2 997 417 156	74,30
2013	4 106 900 462	3 276 344 285	79,78
2014	4 560 412 530	4 042 115 828	88,63
2015	5 046 111 839	4 445 107 992	88,09
1. Pendapatan Asli Daerah/Local Government Genuine Income	1 794 704 774	1 490 027 386	83,02
2. Dana Perimbangan/balance fund	1 429 773 151	1 355 644 466	94,81
3. Lain-lain Pendapatan yang Sah/legal others income	1 821 633 914	1 599 436 140	87,80

Keterangan/Note : Data Belum Diaudit/Data is not Audited

Sumber : Badan Pengelola Keuangan Daerah Kota Medan

Source : Budget Division of Medan City Government

Tabel 10.1.6 Realisasi Pengeluaran APBD Pemerintah Kota Medan Tahun 2010 – 2015 / Actual Expenditure of Medan City Government 2010 - 2015

Tahun/Jenis Pengeluaran Year/Kind of Expenditures	Rencana Planning (Rp.000)	Realisasi Actual (Rp.000)	Persentase Percentage
(1)	(2)	(3)	(4)
I. BELANJA TIDAK LANGSUNG	2 204 013 829	1 962 535 207	89,04
1. Belanja Pegawai	2 074 079 847	1 858 317 381	89,60
2. Belanja Bunga	3 000 000	102 194	3,40
3. Belanja Subsidi	-	-	-
4. Belanja Bantuan Sosial	10 000 000	427 000	4,24
5. Belanja Tak Terduga	7 000 000	278 961	4,00
6. Belanja Hibah	108 411 139	102 179 682	94,25
7. Belanja Bantuan Keuangan	1 522 843	1 229 989	80,77
II. BELANJA LANGSUNG	3 263 938 928	2 534 038 624	77,63
1. Belanja Pegawai	605 526 844	507 568 406	83,82
2. Belanja Barang dan Jasa	1 308 739 829	1 062 620 128	81,20
3. Belanja Modal	1 349 672 255	963 850 090	71,41
2015	5 467 952 757	4 496 573 831	82,23
2014	4 625 169 943	3 723 643 299	80,50
2013	4 237 560 639	3 224 449 048	76,09
2012	4 080 935 663	3 021 172 391	74,03
2011	3 395 728 853	3 041 037 754	89,55
2010	2 582 065 327	2 235 195 759	86,57

Keterangan/Note : Data Belum Diaudit/Data is not Audited

Sumber : Badan Pengelola Keuangan Daerah Kota Medan

Source : Budget Division of Medan City Government

Tabel 10.1.7 Rencana dan Realisasi Penerimaan Pemerintah Kota Medan Menurut Urusan Pemerintahan Tahun 2010-2015/ *Planning and Actual Receipt of Medan City Government by Government Affair 2010-2015*

Urusan Pemerintahan	Rencana <i>Planning</i> (Rp.000)	Realisasi <i>Actual</i> (Rp.000)	Persentase <i>Percentage</i>
(1)	(2)	(3)	(4)
2010	2 101 631 165	2 069 833 896	98,49
2011	3 083 140 291	2 747 359 034	89,10
2012	4 034 121 334	2 997 417 156	74,30
2013	4 106 900 462	3 276 344 285	79,78
2014	4 560 412 530	4 042 115 828	88,63
2015	5 046 111 839	4 445 107 992	88,09
1. Pendidikan	-	185 759 305	-
2. Kesehatan	237 538 936	234 131 514	98,57
3. Pekerjaan Umum	375 000	379 150	101,11
4. Perumahan	2 255 000	2 599 011	115,26
5. Penataan Ruang	106 033 000	125 062 178	117,94
6. Perencanaan Pembangunan	-	-	-
7. Perhubungan	44 108 500	28 129 354	63,77
8. Lingkungan Hidup	29 908 890	21 335 201	71,33
9. Kependudukan & Catatan Sipil	990 000	800 475	80,86
10. Keluarga Berencana dan keluarga Sejahtera	-	-	-
11. Sosial	-	-	-
12. Tenaga Kerja	-	-	-
13. Koperasi Usaha Kecil Menengah	-	-	-

Keterangan/Note : Data Belum Diaudit/*Data is not Audited*

Sumber : Badan Pengelola Keuangan Daerah Kota Medan

Source : *Budget Division of Medan City Government*

Tabel 10.1.7 Lanjutan/*Continued*

Urusan Pemerintahan	Rencana <i>Planning</i> (Rp.000)	Realisasi <i>Actual</i> (Rp.000)	Persentase <i>Percentage</i>
(1)	(2)	(3)	(4)
14. Penanaman Modal	16 658 500	17 983 261	107,95
15. Kebudayaan	-	-	-
16. Pemuda dan Olah Raga	-	-	-
17. Kesatuan Bangsa dan Polisi Dalam Negeri	-	-	-
18. Pemerintahan Umum, Kepegawaian	4 607 692 514	3 828 891 959	83,10
19. Komunikasi dan Informasi	-	-	-
20. Pemberdayaan Masyarakat Desa	-	-	-
21. Kearsipan	-	-	-
22. Pertanian	550 000	35 084	6,38
23. Kelautan & Perikanan	-	-	-
24. Perindustrian	1 500	1 500	100

Keterangan/*Note* : Data Belum Diaudit/*Data is not Audited*

Sumber : Badan Pengelola Keuangan Daerah Kota Medan

Source : *Budget Division of Medan City Government*

Tabel 10.1.8 Rencana dan Realisasi Belanja Daerah Pemerintah Kota Medan Menurut Urusan Pemerintahan Tahun 2010 – 2015 / *Planning and Actual Budget for Personnel Expenditures of Medan City Government by Government Affair 2010 – 2015*

Urusan Pemerintahan	Rencana <i>Planning</i> (Rp.000)	Realisasi <i>Actual</i> (Rp.000)	Persentase <i>Percentage</i>
(1)	(2)	(3)	(4)
2010	2 582 065 327	2 235 195 759	86,57
2011	3 397 019 584	3 044 315 473	89,61
2012	4 080 935 663	3 021 172 391	74,03
2013	4 237 560 639	3 224 449 048	76,09
2014	4 625 169 943	3 723 643 299	80,50
2015	5 467 952 757	4 496 573 831	82,23
1. Pendidikan	1 375 920 942	1 261 892 139	91,71
2. Kesehatan	702 844 135	601 341 344	85,55
3. Pekerjaan Umum	670 441 075	560 031 381	83,53
4. Perumahan	429 595 044	313 413 606	73,95
5. Penataan Ruang	230 130 698	58 527 270	25,43
6. Perencanaan Pembangunan	34 317 277	23 260 321	67,78
7. Perhubungan	115 185 823	102 941 580	89,37
8. Lingkungan Hidup	332 725 790	294 632 211	88,55
9. Kependudukan & Catatan Sipil	26 212 687	20 785 207	79,29
10. Pemberdayaan Perempuan dan Perlindungan Anak	25 009 897	22 057 501	88,19
11. Keluarga Berencana dan keluarga Sejahtera	-	-	-
12. Sosial	7 124 442	5 913 099	82,99
13. Tenaga Kerja	23 884 302	14 398 572	60,28
14. Koperasi Usaha Kecil Menengah	17 087 569	10 206 233	59,72

Keterangan/Note : Data Belum Diaudit/*Data is not Audited*

Sumber : Badan Pengelola Keuangan Daerah Kota Medan

Source : *Budget Division of Medan City Government*

Tabel 10.1.8 Lanjutan/ *Continued*

Urusan Pemerintahan	Rencana <i>Planning</i> (Rp.000)	Realisasi <i>Actual</i> (Rp.000)	Persentase <i>Percentage</i>
(1)	(2)	(3)	(4)
15. Penanaman Modal	19 996 009	16 515 149	82,60
16. Kebudayaan	33 350 970	28 133 563	84,35
17. Pemuda dan Olah Raga	19 282 889	12 452 997	64,58
18. Kesatuan Bangsa dan Polisi Dalam Negeri	48 012 234	33 643 495	70,07
19. Pemerintahan Umum, Kepegawaian	1 228 633 738	1 021 671 461	83,15
20. Ketahanan Pangan	16 975 527	16 129 571	95,01
21. Pemberdayaan Masyarakat Desa	11 815 412	6 403 615	54,20
22. Kearsipan	5 129 639	3 773 003	73,55
23. Komunikasi dan Informasi	25 543 448	16 969 694	66,43
24. Perpustakaan	7 603 301	6 785 491	89,24
25. Pertanian	31 728 782	23 576 520	80,18
26. Kehutanan	-	-	-
27. Energi dan Sumberdaya Mineral	-	-	-
28. Pariwisata	-	-	-
29. Kelautan & Perikanan	-	-	-
30. Perindustrian	29 401 128	21 118 808	71,82
31. Perdagangan	-	-	-

Keterangan/*Note* : Data Belum Diaudit/*Data is not Audited*

Sumber : Bagian Keuangan Pemda Kota Medan

Source : *Budget Division of Medan City Government*

Tabel 10.1.9 Target, Realisasi Dan Persentase PBB Di Kota Medan Tahun 2015/
Target, Realization and Percentage Tax on Land and Building of Medan
City 2015

Tahun/Kecamatan Year/District	Target Target (Rp)	Realisasi Realization (Rp)	Persentase Percentage
(1)	(2)	(3)	(4)
A.Sektor Perkotaan			
1. Medan Tuntungan	15 758 164 038	8 369 527 226	53,11
2. Medan Johor	19 670 266 584	13 256 097 500	67,39
3. Medan Amplas	23 418 654 483	16 185 669 402	69,11
4. Medan Denai	5 605 946 534	3 771 477 669	67,28
5. Medan Area	10 555 196 846	8 759 078 135	82,98
6. Medan Kota	20 012 134 546	17 106 107 148	85,48
7. Medan Maimun	14 661 601 826	12 221 881 428	83,36
8. Medan Polonia	33 302 323 228	26 680 971 620	80,12
9. Medan Baru	15 986 150 170	11 402 678 628	71,33
10. Medan Selayang	23 557 864 289	12 703 565 341	53,92
11. Medan Sunggal	22 092 877 784	16 416 686 388	74,31
12. Medan Helvetia	14 955 487 437	10 036 390 095	67,11
13. Medan Petisah	32 828 081 431	27 204 390 755	82,87
14. Medan Barat	27 978 516 765	23 448 641 041	83,81
15. Medan Timur	16 133 313 596	12 347 472 741	76,53
16. Medan Perjuangan	6 012 751 842	4 731 061 975	78,68
17. Medan Tembung	6 984 530 568	5 124 985 584	73,38
18. Medan Deli	23 086 597 957	17 790 591 458	77,06
19. Medan Labuhan	12 342 004 318	8 751 444 889	70,91
20. Medan Marelan	8 806 808 816	5 457 412 348	61,97
21. Medan Belawan	8 767 053 313	7 521 022 716	85,79
Jumlah Kecamatan	362 516 326 371	269 287 154 087	74,28
PJKA	1 317 920 843	-	-
PT. Jasa Marga	2 459 896 923	-	-
PT. Angkasa Pura II	-	-	-
PT. Pelindo	17 498 052 274	-	-
PT. PLN	5 535 401 509	-	-
PERTAMINA	3 787 684 813	-	-
Jumlah Obyek Khusus	30 598 956 362	-	-
Jumlah Sektor Perkotaan	-	-	-
B. Sektor Pertambangan	-	-	-
JUMLAH SELURUHNYA	393 115 282 733	269 287 154 087	72,73

Sumber : Dinas Pendapatan Kota Medan

Source : Revenue Service of Medan City

Tabel 10.1.10 Banyaknya Lokasi/Tempat Parkir, Juru Parkir Dan Pendapatan yang Diperoleh Menurut Kecamatan Tahun 2010-2015/*The Number of Parking Location, Parking Boy, and Parking Revenue by District 2010 - 2015*

Tahun/Kecamatan Year/District	Banyaknya		
	Lokasi/ Tempat Parkir	Juru Parkir (Orang)	Pendapatan Yang Diperoleh per hari Kerja
(1)	(2)	(3)	(4)
1. Medan Tuntungan	6		195 000
2. Medan Johor	5		168 000
3. Medan Amplas	14		1 125 000
4. Medan Denai	18		1 968 000
5. Medan Area	31		3 362 000
6. Medan Kota	151		24 653 000
7. Medan Maimun	38		7 127 000
8. Medan Polonia	24		2 310 000
9. Medan Baru	28		3 289 000
10. Medan Selayang	4		1 741 000
11. Medan Sunggal	19		2 504 000
12. Medan Helvetia	13		930 000
13. Medan Petisah	80		10 085 000
14. Medan Barat	74		9 138 000
15. Medan Timur	65		4 796 000
16. Medan Perjuangan	18		962 000
17. Medan Tembung	17		896 000
18. Medan Deli	9		845 000
19. Medan Labuhan	-		-
20. Medan Marelan	8		348 000
21. Medan Belawan	7		141 000
Kota Medan			
Medan City			
2015	625	1 568	76 578 000
2014	732	1 347	46 510 500
2013	789	1 543	46 574 500
2012	787	1 624	46 878 000
2011	479	1 839	41 003 000
2010	494	1 847	42 238 000

Sumber : Bidang Perparkiran Dinas Perhubungan Kota Medan

Source : Parking Administrator Board of Medan City

Tabel 10.2.1 Dana Masyarakat Di Kota Medan (Dalam Rp.000.000) Tahun 2015 / *Public Funds Of Medan City (In Rp.000.000) 2015*

Bulan <i>Month</i>	Dana Masyarakat (000.000) <i>Public Fund</i>			
	Giro <i>Demand Deposits</i>		Simpanan Berjangka <i>Time Deposits</i>	
	Nominal	Rekening	Nominal	Rekening
	(1)	(2)	(3)	(4)
1. Januari <i>January</i>	17 731 842	84 660	68 540 772	136 124
2. Februari <i>February</i>	18 967 480	95 939	67 672 579	136 605
3. Maret <i>March</i>	19 845 970	74 917	64 722 008	137 655
4. April <i>April</i>	19 348 677	75 763	64 623 291	137 661
5. Mei <i>May</i>	22 243 837	90 175	65 411 077	139 818
6. Juni <i>June</i>	23 707 051	75 793	64 084 480	140 625
7. Juli <i>July</i>	23 354 228	75 636	65 077 184	142 325
8. Agustus <i>August</i>	23 826 867	75 666	65 229 984	142 988
9. September <i>September</i>	24 252 285	74 295	65 392 131	143 446
10. Oktober <i>October</i>	24 647 413	74 600	65 176 970	143 716
11. November <i>November</i>	20 985 714	75 257	64 532 259	143 447
12. Desember <i>December</i>	20 794 214	75 302	64 684 156	144 183

Sumber : Bank Indonesia Cabang Medan

Source : *Bank Indonesia Medan Branch*

Tabel 10.2.1 Lanjutan / *Continued*

Bulan <i>Month</i>	Dana Masyarakat (000.000) <i>Public Fund</i>		
	Tabungan <i>Savings Deposits</i>		Jumlah <i>Total</i>
	Nominal	Bilyet	
(1)	(6)	(7)	(8)
1. Januari <i>January</i>	41 879 947	3 011 109	128 152 561
2. Februari <i>February</i>	42 139 682	3 029 686	128 779 741
3. Maret <i>March</i>	41 388 275	3 046 118	125 956 253
4. April <i>April</i>	41 305 919	2 881 255	125 277 887
5. Mei <i>May</i>	40 494 371	3 050 649	128 149 285
6. Juni <i>June</i>	41 000 581	3 062 927	128 792 112
7. Juli <i>July</i>	41 331 570	3 071 619	129 762 982
8. Agustus <i>August</i>	41 692 342	3 092 728	130 749 193
9. September <i>September</i>	43 099 593	3 126 520	132 744 009
10. Oktober <i>October</i>	42 316 539	3 146 378	132 140 922
11. November <i>November</i>	42 785 490	3 163 500	128 303 463
12. Desember <i>December</i>	44 717 553	3 186 421	130 195 923

Sumber : Bank Indonesia Cabang Medan
 Source : *Bank Indonesia Medan Branch*

Tabel 10.2.2 Posisi Pinjaman Perbankan Kota Medan Menurut Lapangan Usaha (Dalam Rp.000.000) Tahun 2015 / *Credit value of Bank in Medan City by Industrial Origin (In Rp.000.000) 2015*

Bulan <i>Month</i>	Lapangan Usaha / <i>Industrial Origin</i>		
	Pertanian <i>Agriculture</i>	Pertambangan <i>Mining</i>	Industri <i>Industry</i>
(1)	(2)	(3)	(4)
1. Januari <i>January</i>	8384 156	349 248	21 886 722
2. Februari <i>February</i>	8 300862	290 198	23 074 484
3. Maret <i>March</i>	7 849 313	338 819	24 136 653
4. April <i>April</i>	8 031 628	350 677	24 610 573
5. Mei <i>May</i>	8 266 825	337 165	24 611 500
6. Juni <i>June</i>	8 452 938	194 827	26 212 614
7. Juli <i>July</i>	9 003 662	205 852	24 781 286
8. Agustus <i>August</i>	9 552 720	214 493	25 172 858
9. September <i>September</i>	9 370 809	207 851	26 395 204
10. Oktober <i>October</i>	9 251 562	192 888	24 835 066
11. November <i>November</i>	8 768 945	203 657	25 018 801
12. Desember <i>December</i>	11 503 273	192 598	25 467 423
Jumlah/Total			
2015	11 503 273	192 598	25 467 423
2014	8 792 586	350 394	23 206 614
2013	7 219 958	363 067	18 935 232
2012	8 291 166	404 736	16 207 855

Tabel 10.2.2 Lanjutan / *Continued*

Bulan <i>Month</i>	Lapangan Usaha / <i>Industrial Origin</i>			
	Listrik,Gas dan Air <i>Electricity, Gas and Water</i>	Konstruksi <i>Construction</i>	Perdagangan, Hotel, Restoran <i>Trade, Hotels, Restaurant</i>	Angkutan dan Komunikasi <i>Transport and Communication</i>
(1)	(5)	(6)	(7)	(8)
1.Januari <i>January</i>	502 938	4 106 885	24 886 454	3 247 756
2.Februari <i>February</i>	468 385	3 971 924	26 636 641	3 249 029
3.Maret <i>March</i>	514 118	3 788 345	27 355 080	3 205 627
4.April <i>April</i>	513 276	3 914 096	27 187 004	3 068 754
5.Mei <i>May</i>	406 203	3 885 448	27 588 418	3 037 190
6.Juni <i>June</i>	398 355	3 885 409	27 897 496	2 988 107
7.Juli <i>July</i>	395 850	3 672 788	26 607 434	2 968 126
8.Agustus <i>August</i>	360 512	3 755 366	29 072 644	2 988 027
9.September <i>September</i>	362 137	3 775 253	29 291 560	3 031 678
10.Oktober <i>October</i>	309 819	3 656 626	27 715 498	2 897 725
11.November <i>November</i>	309 016	3 734 000	27 183 477	2 908 821
12.Desember <i>December</i>	291 795	3 797 359	29 763 250	2 861 786
Jumlah/Total				
2015	291 795	3 797 359	29 763 250	2 861 786
2014	500 916	4 026 426	24 656 182	3 331 691
2013	259 718	3 165 887	20 329 579	3 019 127
2012	655 082	2 788 981	16 804 099	2 900 126

Tabel 10.2.2 Lanjutan / *Continued*

Bulan <i>Month</i>	Lapangan Usaha / <i>Industrial Origin</i>		
	Kuangan dan Jasa Perusahaan <i>Real Estate and Business Services</i>	Jasa <i>Services</i>	Jumlah <i>Total</i>
(1)	(9)	(10)	(12)
1. Januari <i>January</i>	3 751 568	4 586 236	71 701 963
2. Februari <i>February</i>	3 840 445	2 751 333	72 583 301
3. Maret <i>March</i>	3 900 058	2 580 858	73 668 871
4. April <i>April</i>	3 908 077	2 573 837	74 157 922
5. Mei <i>May</i>	3 710 142	2 494 318	74 337 209
6. Juni <i>June</i>	3 767 732	2 515 602	76 313 080
7. Juli <i>July</i>	3 812 554	2 502 515	73 950 067
8. Agustus <i>August</i>	3 866 670	2 509 412	77 492 702
9. September <i>September</i>	3 819 310	2 540 906	78 794 708
10. Oktober <i>October</i>	3 958 667	2 859 393	75 677 244
11. November <i>November</i>	3 906 477	3 020 315	75 053 509
12. Desember <i>December</i>	4 021 906	2 846 915	80 746 305
Jumlah/Total			
2015	4 021 906	2 846 915	80 746 305
2014	3 850 505	5 269 446	73 984 761
2013	3 410 138	1 824 150	58 526 856
2012	2 716 241	3 445 174	54 213 460

Sumber : Bank Indonesia Cabang Medan

Source : *Bank Indonesia Medan Branch*

Tabel 10.2.3 Posisi Pinjaman Perbankan Kota Medan Kepada Bukan Lapangan Usaha (Dalam Rp.000.000) Tahun 2015 / *Credit value of Bank in Medan City by Non Industrial Origin (In Rp.000.000) 2015*

Bulan <i>Month</i>	Bukan Lapangan Usaha / <i>Non Industrial Origin</i>		
	Rumah Tinggal <i>Hosuing</i>	Flat & Apartment <i>Flat & Apartment</i>	Ruko dan Rukan <i>Shophouse and Offical</i>
(1)	(2)	(3)	(4)
1.Januari <i>January</i>	7 027 855	184 715	1 389 070
2.Februari <i>February</i>	7 049 503	187 049	1 378 317
3.Maret <i>March</i>	7 004 172	209 459	1 363 226
4.April <i>April</i>	7 010 239	215 940	1 381 134
5.Mei <i>May</i>	7 011 319	205 144	1 370 000
6.Juni <i>June</i>	7 033 293	203 422	1 361 220
7.Juli <i>July</i>	7 028 479	200 078	1 351 926
8.Agustus <i>August</i>	7 044 778	202 207	1 335 201
9.September <i>September</i>	7 060 725	198 331	1 316 677
10.Oktober <i>October</i>	7 061 947	197 507	1 297 269
11.November <i>November</i>	7 069 972	214 820	1 276 274
12.Desember <i>December</i>	7 044 842	185 175	1 266 498
Jumlah/Total			
2015	7 044 842	185 175	1 266 498
2014	7 101 780	188 773	1 347 723
2013	6 623 058	207 002	1 376 233
2012	5 988 540	173 865	1 040 909

Sumber : Bank Indonesia Cabang Medan
 Source : *Bank Indonesia Medan Branch*

Tabel 10.2.3 Lanjutan / *Continued*

Bulan <i>Month</i>	Bukan Lapangan Usaha / <i>Non Industrial Origin</i>		
	Kendaraan Bermotor <i>Vehicles</i>	Lainnya <i>Others</i>	Jumlah <i>Total</i>
(1)	(2)	(3)	(4)
1. Januari <i>January</i>	2 238 302	7 384 220	18 224 162
2. Februari <i>February</i>	2 247 940	7 504 312	18 367 121
3. Maret <i>March</i>	2 259 154	7 178 621	18 014 632
4. April <i>April</i>	2 248 382	7 333 196	18 188 891
5. Mei <i>May</i>	2 220 658	7 281 489	18 088 610
6. Juni <i>June</i>	2 261 548	7 401 876	18 261 359
7. Juli <i>July</i>	2 309 021	7 414 576	18 304 080
8. Agustus <i>August</i>	2 330 366	7 468 145	18 380 697
9. September <i>September</i>	2 356 540	7 536 915	18 469 188
10. Oktober <i>October</i>	2 393 744	7 668 808	18 619 275
11. November <i>November</i>	2 370 947	7 950 096	18 882 109
12. Desember <i>December</i>	2 173 331	7 864 759	18 534 605
Jumlah/Total			
2015	2 173 331	7 864 759	18 534 605
2014	2 250 352	7 439 964	18 328 592
2013	1 995 996	7 037 882	17 240 171
2012	2 116 468	7 286 902	16 606 683

Sumber : Bank Indonesia Cabang Medan
 Source : *Bank Indonesia Medan Branch*

Tabel 10.3.1 Perkembangan Indeks Harga Konsumen Kota Medan Tahun 2011–2015 (Tahun Dasar 2007) / *Trend Consumer Price Indices of Medan City 2011-2015 (Base Year 2007)*

Kelompok/Sub Kelompok <i>Group/Sub Group</i>	Tahun / Year				
	2011	2012	2013	2014	2015
(1)	(2)	(3)	(4)	(5)	(6)
UMUM / General	127,85	132,93	143,21	114,23	121,63
I. Bahan Makanan / Food	141,75	144,86	160,55	117,44	124,45
a. Padi-padian, Umbi2an & Hasilnya / <i>Cereals, cassava and their products</i>	144,62	147,52	155,40	109,27	116,80
b. Daging dan Hasilnya / <i>Meat and its products</i>	136,65	147,54	160,83	114,27	118,06
c. Ikan Segar / <i>Fresh Fish</i>	148,04	156,59	168,06	117,84	126,88
d. Ikan Diawetkan / <i>Preserved Fish</i>	123,35	128,85	137,77	112,11	115,85
e. Telur, Susu dan Hasil-hasilnya / <i>Eggs, milk and their products</i>	147,91	148,88	156,82	112,85	121,15
f. Sayur-sayuran / <i>Vegetables</i>	141,56	144,51	163,09	134,04	125,22
g. Kacang-kacangan / <i>Beans and Nuts</i>	194,31	209,46	213,74	101,70	104,93
h. Buah-buahan / <i>Fruits</i>	134,06	142,37	166,82	129,43	136,85
i. Bumbu-bumbuan / <i>Spices</i>	142,02	125,44	198,27	138,05	161,11
j. Lemak dan Minyak / <i>Fats and Oils</i>	120,87	118,74	110,48	98,17	101,96
k. Bahan Makanan Lainnya / <i>Other Food Items</i>	116,12	121,49	128,94	110,69	116,39

Tabel 10.3.1 Lanjutan / *Continued*

Kelompok/Sub Kelompok <i>Group/Sub Group</i>	Tahun / <i>Year</i>				
	2011	2012	2013	2014	2015
(1)	(2)	(3)	(4)	(5)	(6)
II. Makanan Jadi	132,61	138,25	145,54	110,64	117,31
<i>a. Makanan Jadi / Prepared food</i>	134,84	139,73	145,58	109,68	114,54
<i>b. Minuman yang tidak beralkohol / Non alcoholic beverages</i>	147,89	156,73	163,17	103,52	111,95
<i>c. Tembakau dan minuman beralkohol / Tobacco and alcoholic beverages</i>	118,51	123,64	134,36	117,87	127,32
III. Perumahan / Housing	125,27	129,23	137,06	112,56	119,73
<i>a. Biaya tempat tinggal / Costs for housing</i>	119,52	124,84	131,37	109,38	113,74
<i>b. Bahan bakar, penerangan dan air / Fuel, electricity and water</i>	138,30	138,45	145,74	121,59	140,20
<i>c. Perlengkapan rumah tangga / Household equipment</i>	115,54	118,08	125,22	106,03	110,74
<i>d. Penyelenggaraan rumah tangga / Household operation</i>	126,87	131,81	142,64	112,74	115,90

Sumber : BPS Provinsi Sumatera Utara

Source : BPS-Statistics of Sumatera Utara Province

Tabel 10.3.1 Lanjutan / *Continued*

Kelompok/Sub Kelompok <i>Group/Sub Group</i>	Tahun / <i>Year</i>				
	2011	2012	2013	2014	2015
(1)	(2)	(3)	(4)	(5)	(6)
IV. Sandang / <i>Clothing</i>	139,63	154,68	157,72	106,98	110,44
<i>a. Sandang laki-laki dewasa /Clothing for men</i>	120,78	141,14	151,68	113,14	120,21
<i>b. Sandang Wanita Dewasa / Clothing for women</i>	117,72	131,98	140,52	109,05	113,66
<i>c. Sandang Anak-anak/ Clothing for Children</i>	118,29	128,08	131,27	104,60	106,08
<i>d. Barang pribadi dan sandang lainnya / Personal Goods and Other Clothings</i>	180,71	195,14	188,43	100,94	101,32
V. Kesehatan / <i>Health</i>	119,00	122,52	124,86	105,98	111,79
<i>a. Jasa kesehatan / services</i>	123,95	124,29	124,78	102,00	103,15
<i>b. Obat-obatan/ Medicines/ care and cosmetics</i>	109,57	111,52	113,93	105,33	105,97
<i>c. Jasa perawatan dan jasmani/ Health services and personal care</i>	107,33	116,27	122,94	117,23	131,60
<i>d. Perawatan jasmani dan kosmetik / Health personal care and cosmetics</i>	121,89	127,20	129,94	107,11	116,82

Sumber : BPS Provinsi Sumatera Utara

Source : BPS-Statistics of Sumatera Utara Province

Tabel 10.3.1 Lanjutan / *Continued*

Kelompok/Sub Kelompok <i>Group/Sub Group</i>	Tahun / <i>Year</i>				
	2011	2012	2013	2014	2015
(1)	(2)	(3)	(4)	(5)	(6)
VI. Pendidikan / <i>Education</i>	129,79	132,71	110,32	118,97	127,03
<i>a. Jasa Pendidikan / <i>Education services</i></i>	148,57	152,92	109,88	121,04	133,76
<i>b. Kursus-kursus/Pelatihan</i>	97,27	97,27	118,70	120,63	120,99
<i>c. Perlengkapan/peralatan pendidikan</i>	108,08	111,37	100,95	100,23	104,06
<i>d. <i>Education equipment</i></i>					
<i>e. Rekreasi / <i>Recreation</i></i>	102,74	102,11	115,14	128,97	131,48
<i>f. Olah raga / <i>Sports</i></i>	115,28	115,92	101,06	102,20	101,97
VII. Transpor dan Komunikasi <i>Transportation and Communication</i>	108,38	116,96	115,97	134,85	131,51
<i>a. Transpor / <i>Transportation</i></i>	115,46	127,83	123,47	149,21	143,11
<i>b. Komunikasi dan pengiriman/ <i>Communication and Shipment</i></i>	85,10	85,16	99,89	100,10	100,23
<i>c. Sarana penunjang transpor <i>/Means ofTransport supporting</i></i>	118,75	120,21	103,93	110,78	121,13
<i>d. Jasa Keuangan /</i>	110,91	112,22	101,24	120,63	120,63

Sumber : BPS Provinsi Sumatera Utara

Source : BPS-Statistics of Sumatera Utara Province

Tabel 10.3.2 Perkembangan Inflasi Di Kota Medan Tahun 2011-2014 /Trend of Inflation in Medan City 2011-2014

Kelompok/Sub Kelompok <i>Group/Sub Group</i>	Tahun / Year				
	2011	2012	2013	2014	2015
(1)	(2)	(3)	(4)	(5)	(6)
UMUM / General	3,54	3,79	10,09	8,24	3,32
I. Bahan Makanan / Food	0,91	1,79	12,60	7,40	4,90
<i>a. Padi-padian, Umbi2an & Hasilnya /Cereals,cassava and their products</i>	2,57	4,45	4,19	3,67	11,00
<i>b. Daging dan Hasilnya/ Meat and its products</i>	-0,31	16,77	1,99	3,40	12,24
<i>c. Ikan Segar / Fresh Fish</i>	7,48	4,72	9,57	14,84	1,68
<i>d. Ikan Diawetkan / Preserved Fish</i>	18,13	1,21	8,82	0,93	3,96
<i>e. Telur, Susu dan Hasil-hasilnya / Eggs, milk and their products</i>	4,89	0,21	7,66	8,15	8,19
<i>f. Sayur-sayuran / Vegetables</i>	1,99	3,96	14,92	6,35	4,54
<i>g. Kacang-kacangan / Beans and Nuts</i>	21,70	0,79	0,10	1,78	4,24
<i>h. Buah-buahan / Fruits</i>	2,72	6,92	23,13	1,46	8,76
<i>i. Bumbu-bumbuan / Spices</i>	-21,69	-26,49	83,81	11,55	-4,82
<i>j. Lemak dan Minyak / Fats and Oils</i>	-1,08	-0,96	-4,49	9,54	-1,46
<i>k. Bahan Makanan Lainnya/ Other Food Items</i>	5,34	5,94	4,94	3,61	4,46

Sumber : BPS Provinsi Sumatera Utara

Source : BPS-Statistics of Sumatera Utara Province

Tabel 10.3.2 Lanjutan / *Continued*

Kelompok/Sub Kelompok <i>Group/Sub Group</i>	Tahun / <i>Year</i>				
	2011	2012	2013	2014	2015
(1)	(2)	(3)	(4)	(5)	(6)
II. Makanan Jadi	3,97	4,36	5,56	6,46	5,69
a. Makanan Jadi / <i>Prepared food</i>	5,92	2,74	5,29	5,90	2,54
b. Minuman yang tidak beralkohol/ <i>Non alcoholic beverages</i>	2,03	7,54	0,15	1,32	9,22
c. Tembakau dan minuman beralkohol / <i>Tobacco and alcoholic beverages</i>	1,19	5,60	10,51	11,02	9,95
III. Perumahan / <i>Housing</i>	3,42	3,16	8,43	5,93	4,18
a. Biaya tempat tinggal/ <i>Costs for housing</i>	5,22	4,65	5,65	2,86	4,07
b. Bahan bakar, penerangan dan air/ <i>Fuel, electricity and water</i>	0,32	-0,18	12,70	17,25	5,26
c. Perlengkapan rumah tangga/ <i>Household equipment</i>	0,93	6,54	2,46	4,56	3,59
d. Penyelenggaraan rumah tangga/ <i>Household operation</i>	3,65	2,97	10,72	1,93	3,33
IV. Sandang / <i>Clothing</i>	11,04	5,94	2,71	2,40	3,33
a. Sandang laki-laki dewasa/ <i>Clothing for men</i>	14,06	6,50	13,83	2,82	2,77
b. Sandang Wanita Dewasa/ <i>Clothing for women</i>	6,34	12,06	2,22	3,55	7,12
c. Sandang Anak-anak/ <i>Clothing for Children</i>	6,28	3,04	5,95	3,33	0,90
d. Barang pribadi dan sandang lainnya/ <i>Personal Goods and Other Clothings</i>	13,60	3,63	-3,77	0,23	2,24

Sumber : BPS Provinsi Sumatera Utara

Source : BPS-Statistics of Sumatera Utara Province

Tabel 10.3.2 Lanjutan / *Continued*

Kelompok/Sub Kelompok <i>Group/Sub Group</i>	Tahun / <i>Year</i>				
	2011	2012	2013	2014	2015
(1)	(2)	(3)	(4)	(5)	(6)
V. Kesehatan / <i>Health</i>	7,44	2,24	1,80	4,94	6,23
a. Jasa kesehatan / <i>Health services</i>	8,41	0,66	0,02	1,68	1,07
b. Obat-obatan / <i>Medicines</i>	1,14	2,22	2,07	2,01	0,35
c. Jasa perawatan dan jasmani / <i>Health services and personal care</i>	6,99	10,74	10,58	10,84	8,88
d. Perawatan jasmani dan kosmetik / <i>Health personal care and cosmetics</i>	9,38	1,92	1,31	7,27	11,59
VI. Pendidikan / <i>Education</i>	4,80	2,25	8,94	7,20	6,77
a. Jasa Pendidikan / <i>Education services</i>	8,39	2,93	8,59	9,85	10,51
b. Kursus-kursus/Pelatihan	0,02	0,00	19,07	0,08	0,30
c. Perlengkapan/peralatan pendidikan / <i>Education equipment</i>	-1,53	3,04	-0,44	0,02	3,82
d. Rekreasi / <i>Recreation</i>	-2,34	-0,61	17,12	9,98	1,95
e. Olah raga / <i>Sports</i>	4,25	0,56	1,45	1,68	-0,23
VII. Transpor dan Komunikasi <i>Transportation and Communication</i>	3,07	7,92	19,51	15,90	-2,48
a. Transpor / <i>Transportation</i>	5,48	10,71	25,81	20,79	-4,09
b. Komunikasi dan pengiriman / <i>Communication and Shipment</i>	-4,19	0,07	0,06	0,00	0,13
c. Sarana penunjang transpor / <i>Means of Transport supporting</i>	0,01	1,23	2,85	7,00	9,34
d. Jasa Keuangan / <i>Finance</i>	0,00	1,18	0,69	19,47	0,00

Sumber : BPS Provinsi Sumatera Utara

Source : BPS-Statistics of Sumatera Utara Province

Tabel 10.3.3 Inflasi Indonesia dan Medan Tahun 2010 – 2015/ *Inflation Indonesia and Medan 2010 - 2015*

T a h u n Year	Indonesia Indonesia	Medan Medan
(1)	(2)	(3)
1.Januari/January	-0,24	-0,35
2.Februari/February	-0,36	-1,36
3.Maret/March	0,17	-0,01
4.April/April	0,36	0,96
5.Mei/May	0,50	1,01
6.Juni/June	0,54	0,77
7.Juli/July	0,93	0,82
8.Agustus/August	0,39	0,59
9.September/September	-0,05	2,44
10.Oktober/October	-0,08	-0,33
11.Nopember/November	0,21	0,53
12.Desember/December	0,96	1,37
Kota Medan Medan City		
2015	3,35	3,32
2014	8,36	8,24
2013	8,38	10,09
2012	4,30	3,79
2011	3,79	3,54
2010	6,96	7,65

Sumber : BPS Provinsi Sumatera Utara
 Source : BPS-Statistics of Sumatera Utara Provinsi

Tabel 10.3.4 Perkembangan Laju Inflasi Indonesia dan Medan Tahun 2010 – 2015/
Trend of Inflation Indonesia and Medan 2010 - 2015

T a h u n Year	Indonesia Indonesia	Medan Medan
(1)	(2)	(3)
1.Januari/January	-0,24	-0,35
2.Februari/February	-0,61	-1,70
3.Maret/March	-0,44	-1,71
4.April/April	-0,08	-0,76
5.Mei/May	0,42	0,24
6.Juni/June	0,96	1,01
7.Juli/July	1,90	1,84
8.Agustus/August	2,29	2,44
9.September/September	2,24	1,72
10.Oktober/October	2,16	1,39
11.Nopember/November	2,37	1,93
12.Desember/December	3,35	3,32
Kota Medan		
Medan City		
2015	3,35	3,32
2014	8,36	8,24
2013	8,38	10,09
2012	4,30	3,79
2011	3,79	3,54
2010	6,96	7,65

Sumber : BPS Provinsi Sumatera Utara
Source : BPS-Statistics of Sumatera Utara Provinsi

PENGELUARAN PER KAPITA
EXPENDITURES PER CAPITA

11



**PENGELUARAN
PER KAPITA
KOTA MEDAN
RP. 1 066 118,-**

Tabel 11.1.1 Persentase Penduduk Menurut Golongan Pengeluaran Per Kapita Sebulan di Kota Medan, 2015/ *Percentage of Population by Expenditure Per Capita Per Month Class in Medan City, 2015*

Golongan Pengeluaran <i>Expenditure Class</i> (rupiah)	Persentase Penduduk <i>Percentage of Population</i>
(1)	(2)
< 200 000	0,00
200 000–299 999	0,87
300 000–499 999	19,75
500 000–749 999	25,12
750 000–999 999	20,08
1 000 000–1 249 999	10,96
1 250 000–1 499 999	9,32
1 500 000+	13,91
2015	100,00

Sumber : BPS-Survei Sosial Ekonomi Nasional, Maret 2015

Source : *BPS-National Sosio Economic Survey, March 2015*

Tabel 11.1.2 Rata-rata Pengeluaran dan Persentase Rata-rata Pengeluaran Per Kapita Sebulan Menurut Kelompok Makanan di Kota Medan, 2015/
Average Expenditure and Percentage of Average Expenditure Per Capita Per Month by Food Group in Medan City, 2015

Kelompok Makanan <i>Food Group</i>	Rata-rata Pengeluaran <i>Average Expenditure</i> (rupiah)	Persentase Rata-rata Pengeluaran <i>Percentage of Average Expenditure</i>
(1)	(2)	(3)
Padi-padian/ <i>Cereals</i>	56 138	12,66
Umbi-umbian/ <i>Tubers</i>	3 130	0,71
Ikan/Udang/Cumi/Kerang <i>Fish/Prawn/Squid/Clam</i>	57 082	12,87
Daging/ <i>Meat</i>	17 335	3,91
Telur dan susu/ <i>Eggs and milk</i>	34 193	7,71
Sayur-sayuran/ <i>Vegetables</i>	27 624	6,23
Kacang-kacangan/ <i>Legumes</i>	5 291	1,19
Buah-buahan/ <i>Fruits</i>	20 908	4,71
Minyak dan Kelapa/ <i>Oil and Coconut</i>	14 817	3,34
Bahan minuman/ <i>Beverage stuffs</i>	11 719	2,64
Bumbu-bumbuan/ <i>Spices</i>	4 929	1,11
Konsumsi lainnya/ <i>Miscellaneous food</i>	4 722	1,06
Makanan dan minuman jadi <i>Prepared food and beverages</i>	128 849	29,05
Rokok/ <i>Cigarette</i>	56 787	12,80
2015	443 525	100,00

Sumber : BPS-Survei Sosial Ekonomi Nasional, Maret 2015

Source : BPS-National Socio Economic Survey, March 2015

Tabel 11.1.3 Rata-rata Pengeluaran dan Persentase Rata-rata Pengeluaran Per Kapita Sebulan Menurut Kelompok Bukan Makanan di Kota Medan, 2015/ *Average Expenditure and Percentage of Average Expenditure Per Capita Per Month by Non-Food Group in Medan City, 2015*

Kelompok Makanan <i>Food Group</i>	Rata-rata Pengeluaran <i>Average Expenditure</i> (rupiah)	Persentase Rata-rata Pengeluaran <i>Percentage of Average</i> <i>Expenditure</i>
(1)	(2)	(3)
Perumahan dan fasilitas rumah tangga/ <i>Housing and household facility</i>	316 841	50,89
Aneka barang dan jasa/ <i>Goods and services</i>	184 627	29,65
Pakaian, alas kaki, dan tutup kepala <i>Clothing, footwear, and headgear</i>	35 156	5,65
Barang yang tahan lama/ <i>Durable goods</i>	34 532	5,55
Pajak, pungutan, dan asuransi <i>Taxes and insurances</i>	40 109	6,44
Keperluan pesta dan upacara <i>Parties and ceremonies</i>	11 328	1,82
2015	622 593	100,00

Sumber : BPS-Survei Sosial Ekonomi Nasional, Maret 2015

Source : BPS-National Sosio Economic Survey, March 2015

Tabel 11.1.4 Rata-rata Pengeluaran dan Persentase Rata-rata Pengeluaran Per Kapita Sebulan Menurut Jenis Konsumsi di Kota Medan, 2015/ *Average Expenditure and Percentage of Average Expenditure Per Capita Per Month by Type of Consumption in Medan City, 2015*

Kelompok Makanan <i>Food Group</i>	Rata-rata Pengeluaran <i>Average Expenditure</i> (rupiah)	Persentase Rata-rata Pengeluaran <i>Percentage of Average Expenditure</i>
(1)	(2)	(3)
Makanan/ <i>Food</i>	443 525	41,60
Bukan Makanan/ <i>Not Food</i>	622 593	58,40
2015	1 066 118	100,00

Sumber : BPS-Survei Sosial Ekonomi Nasional, Maret 2015
Source : BPS-National Socio Economic Survey, March 2015

Tabel 11.1.5 Persentase Penduduk Menurut Golongan Pengeluaran Per Kapita Sebulan di Kota Medan, 2015/ *Percentage of Population by Monthly Per Capita Expenditure Class in Medan City, 2015*

Golongan Pengeluaran <i>Expenditure Class</i> (rupiah)	Persentase Penduduk <i>Percentage of Population</i>
(1)	(2)
< 200 000	0,00
200 000–299 999	0,87
300 000–499 999	19,75
500 000–749 999	25,12
750 000–999 999	20,08
1 000 000–1 249 999	10,96
1 250 000–1 499 999	9,32
1 500 000+	13,91
2015	100,00

Sumber : BPS-Survei Sosial Ekonomi Nasional, Maret 2015

Source : *BPS-National Socio Economic Survey, March 2015*

Tabel 11.1.6 Persentase Pengeluaran Golongan Pengeluaran di Kota Medan, 2015/
Percentage of Consumption byCapita Ependitures in Medan City, 2015

Kelompok Makanan Food Group	Persentase Pengeluaran Percentage of Ependitures
(1)	(2)
< 200 000	0,00
200 000–299 999	0,22
300 000–499 999	7,66
500 000–749 999	14,82
750 000–999 999	16,32
1 000 000–1 249 999	11,66
1 250 000–1 499 999	11,92
1 500 000+	37,39
2015	100,00

Sumber : BPS-Survei Sosial Ekonomi Nasional, Maret 2015
Source : BPS-National Sosio Economic Survey, March 2015

PDRB 12

GROSS REGIONAL DOMESTIC PRODUCT



Selama sepuluh tahun terakhir, banyak perubahan yang terjadi pada tatanan global dan lokal yang sangat berpengaruh terhadap perekonomian nasional yang berefek pada mekanisme pencatatan statistik nasional. Salah satu bentuk adaptasi pencatatan statistik nasional adalah melakukan perubahan tahun dasar PDB Indonesia dari tahun 2000 ke 2010. Perubahan tahun dasar PDB dilakukan secara bersamaan dengan penghitungan Produk Domestik Regional Bruto (PDRB) Provinsi untuk menjaga konsistensi hasil penghitungan.

Melalui penghitungan PDRB dengan tahun dasar 2010, diketahui laju pertumbuhan ekonomi Kota Medan pada tahun 2015 mengalami perlambatan bila dibandingkan dengan tahun sebelumnya. Pada tahun ini pertumbuhan ekonomi Kota Medan sebesar 5,74 persen, sedangkan tahun 2014 mencapai 6,05 persen. Hal ini disebabkan mayoritas lapangan usaha mengalami perlambatan pertumbuhan, yakni sektor pertanian, kehutanan, dan perikanan melambat 5,01; sektor pertambangan dan penggalian menurun sebesar 4,40; sektor industri pengolahan melambat 1,37; sektor pengadaan

During this ten years, there is so much changing that happened to our national economic system that will be effect to national statistic regrister. One of adapation design for national statistic registration is changing base year from 2000 to 2010. The changing of base year is synchronously change the calculation of Gross Product Domestic Regional Bruto of North Sumatera Province to keep the consistent of the result of calculation.

Through the calculation of Gross Domestic Regional Bruto with the base year 2010, has known that economic growth of Medan City in 2015 decrease if its compared with previous year. At this year, the economic growth of Medan City as 5,74 percent while on 2014 reached 6,05 percent. It's because of most of industry come through decreased growth, that is agriculture, forestry and fishing sector slows 5,01; mining and quarrying sector decrease as 4,40; manufacturing sector slows 1,37;

listrik dan gas menurun sebesar 7,13; konstruksi melambat 8,09; perdagangan besar dan eceran, reparasi mobil dan sepeda motor melambat 5,53; penyediaan akomodasi dan makan minum melambat 8,36; real estat melambat 7,51; jasa perusahaan melambat 4,94; administrasi pemerintahan, pertahanan dan jaminan social wajib melambat 2,83; jasa kesehatan dan kegiatan sosial melambat 9,95; jasa lainnya melambat 6,97.

Sektor yang mengalami peningkatan adalah sektor pengadaan air, pengelolaan sampah, limbah dan daur ulang sebesar 8,01; sektor transportasi dan pergudangan sebesar 2,68; sektor informasi dan komunikasi sebesar 9,51; sektor jasa keuangan dan asuransi sebesar 5,57; jasa pendidikan sebesar 8,54.

Jika dilihat kontribusi masing-masing lapangan usaha pada tahun 2015 masih sangat dominan berasal dari Jasa Kesehatan dan Kegiatan Sosial sebesar 9,95 diikuti sektor informasi dan komunikasi, jasa pendidikan, penyediaan akomodasi dan makan minum, konstruksi.

electricity and gas decrease as 7,13; construction slows 8,09; wholesale and retail trade, repair of motor vehicles and motorcycles slows 5,53; accommodation and food services activities slow 8,36; real estate activities slow 7,51; business activities slow 4,94; public administration and defence; compulsory social security slow 2,83; human health and social work activities slow 9,95; other services activities slow 6,97.

Sector of industry that increased is Water supply, sewerage, waste management and remediation activities sector as 8,01; transportation and storage sector as 2,68; information and communication as 9,51; Financial and Insurance Activities as 5,57; education as 8,54.

If seen the contribution of each sector of the industry in 2015 is still very dominant derived from Human Health and Social Work Activities 9,95 and then information and communication, education sector, accommodation and food service activities, construction.

Gambar 12.1 PDRB Kota Medan Atas Dasar Harga Berlaku dan Atas Dasar Harga Konstan 2000 Tahun 2011-2015 (Milyar Rupiah)/ Gross Regional Domestic Product at Current Market Prices and at 2000 Constant Market Price in Medan City (billion rupiahs), 2012-2015

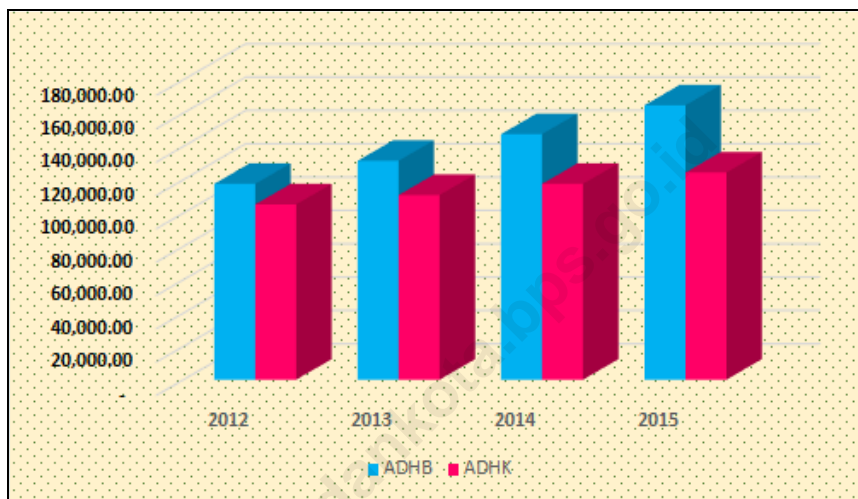

Sumber : BPS KotaMedan

Source : BPS-Medan City

Tabel 12.1.1 Produk Domestik Regional Bruto Atas Dasar Harga Berlaku Menurut Lapangan Usaha di Kota Medan (miliar rupiah), 2012–2015/*Gross Regional Domestic Product at Current Market Prices by Industry in Medan City (billion rupiahs), 2012–2015*

Lapangan Usaha / <i>Industrial Origin</i>	2012	2013 ^{r)}	2014 ^{r)}	2015
(1)	(2)	(3)	(4)	(5)
A Pertanian, Kehutanan, dan Perikanan / <i>Agriculture, Forestry and Fishing</i>	1 436,57	1 582,05	1 750,47	1 956,17
B Pertambangan dan Penggalian / <i>Mining and Quarrying</i>	2,46	2,47	2,40	2,34
C Industri Pengolahan / <i>Manufacturing</i>	20 259,34	21 681,11	23 881,03	25 590,99
D Pengadaan Listrik dan Gas / <i>Electricity and Gas</i>	211,07	165,73	161,20	144,18
E Pengadaan Air, Pengelolaan Sampah, Limbah dan Daur Ulang / <i>Water supply, Sewerage, Waste Management and Remediation Activities</i>	215,41	229,27	260,17	301,29
F Konstruksi / <i>Construction</i>	19 902,36	23 229,96	26 884,31	30 608,28
G Perdagangan Besar dan Eceran; Reparasi Mobil dan Sepeda Motor / <i>Wholesale and Retail Trade; Repair of Motor Vehicles and Motorcycles</i>	27 456,48	31 360,90	36 433,79	40 784,73
H Transportasi dan Pergudangan / <i>Transportation and Storage</i>	10 855,11	10 512,65	9 683,41	10 498,24
I Penyediaan Akomodasi dan Makan Minum / <i>Accommodation and Food Service Activities</i>	3 140,34	3 619,63	4 357,45	5 052,90

Tabel 12.1.1 Lanjutan/*Continued*

	Lapangan Usaha / <i>Industrial Origin</i>	2012	2013 ^{r)}	2014 ^{r)}	2015
	(1)	(2)	(3)	(4)	(5)
J	Informasi dan Komunikasi / <i>Information and Communication</i>	6 221,31	6 776,71	7 297,74	8 035,46
K	Jasa Keuangan dan Asuransi / <i>Financial and Insurance Activities</i>	8 562,63	9 827,56	10 853,92	11 964,87
L	Real Estat / <i>Real Estate Activities</i>	8 455,62	10 306,41	11 906,22	13 643,39
M,N	Jasa Perusahaan / <i>Business Activities</i>	2 734,68	3 169,68	3 622,95	4 051,89
O	Administrasi Pemerintahan, Pertahanan dan Jaminan Sosial Wajib / <i>Public Administration and Defence; Compulsory Social Security</i>	2 187,88	2 482,80	2 822,97	3 172,21
P	Jasa Pendidikan / <i>Education</i>	3 204,44	3 560,10	4 076,43	4 486,24
Q	Jasa Kesehatan dan Kegiatan Sosial / <i>Human Health and Social Work Activities</i>	1 473,18	1 729,98	2 097,36	2 526,06
R,S,T,U	Jasa lainnya / <i>Other Services Activities</i>	1 168,33	1 367,63	1 592,05	1 808,95
PDRB					
Gross Regional Domestic Product		117 487,21	131 604,64	147 683,86	164 628,27

Sumber : BPS Kota Medan

Source : BPS-Medan City

Tabel 12.1.2 Produk Domestik Regional Bruto Atas Dasar Harga Konstan 2010 Menurut Lapangan Usaha di Kota Medan (miliar rupiah), 2012–2015/
Gross Regional Domestic Product at 2010 Constant Market Prices by Industry in Medan City (billion rupiahs), 2012–2015

Lapangan Usaha / <i>Industrial Origin</i>	2012	2013 ^{r)}	2014 ^{r)}	2015
(1)	(2)	(3)	(4)	(5)
A Pertanian, Kehutanan, dan Perikanan / <i>Agriculture, Forestry and Fishing</i>	1 210,98	1 224,19	1 302,41	1 367,62
B Pertambangan dan Penggalian / <i>Mining and Quarrying</i>	2,21	2,14	2,03	1,94
C Industri Pengolahan / <i>Manufacturing</i>	17 521,74	17 859,60	18 345,63	18 596,27
D Pengadaan Listrik dan Gas / <i>Electricity and Gas</i>	166,48	138,64	138,05	128,21
E Pengadaan Air, Pengelolaan Sampah, Limbah dan Daur Ulang / <i>Water supply, Sewerage, Waste Management and Remediation Activities</i>	177,27	184,10	196,38	212,11
F Konstruksi / <i>Construction</i>	18 630,94	20 201,68	22 010,71	23 792,47
G Perdagangan Besar dan Eceran; Reparasi Mobil dan Sepeda Motor / <i>Wholesale and Retail Trade; Repair of Motor Vehicles and Motorcycles</i>	25 348,12	27 537,20	30 052,91	31 715,63
H Transportasi dan Pergudangan / <i>Transportation and Storage</i>	9 265,46	8 175,82	7 195,92	7 389,10
I Penyediaan Akomodasi dan Makan Minum / <i>Accommodation and Food Service Activities</i>	2 469,71	2 631,50	2 884,83	3 125,93

Tabel 12.1.2 Lanjutan/*Continued*

Lapangan Usaha / <i>Industrial Origin</i>	2012	2013 ^{r)}	2014 ^{r)}	2015
(1)	(2)	(3)	(4)	(5)
J Informasi dan Komunikasi / <i>Information and Communication</i>	6 145,85	6 756,42	7 401,84	8 105,81
K Jasa Keuangan dan Asuransi / <i>Financial and Insurance Activities</i>	7 241,80	7 747,57	8 117,67	8 569,69
L Real Estat / <i>Real Estate Activities</i>	7 508,26	8 111,58	8 817,47	9 479,79
M,N Jasa Perusahaan / <i>Business Activities</i>	2 391,24	2 553,29	2 723,26	2 857,66
O Administrasi Pemerintahan, Pertahanan dan Jaminan Sosial Wajib / <i>Public Administration and Defence; Compulsory Social Security</i>	1 819,46	1 952,04	2 100,47	2 159,93
P Jasa Pendidikan / <i>Education</i>	2 891,93	3 131,91	3 387,36	3 676,54
Q Jasa Kesehatan dan Kegiatan Sosial / <i>Human Health and Social Work Activities</i>	1 333,45	1 465,09	1 638,15	1 801,15
R,S,T,U Jasa lainnya / <i>Other Services Activities</i>	1 037,11	1 122,65	1 212,97	1 297,56
PDRB Gross Regional Domestic Product	105 162,00	110 795,42	117 528,08	124 277,48

Sumber : BPS KotaMedan

Source : BPS-Medan City

Tabel 12.1.3 Distribusi Persentase Produk Domestik Regional Bruto Atas Dasar Harga Berlaku Menurut Lapangan Usaha di Kota Medan (persen), 2012–2015/
Percentage Distribution of Gross Regional Domestic Product at Current Market Prices by Industry in Medan City (percent), 2012–2015

Lapangan Usaha / <i>Industrial Origin</i>	2012	2013 ¹⁾	2014 ¹⁾	2015
(1)	(2)	(3)	(4)	(5)
A Pertanian, Kehutanan, dan Perikanan / <i>Agriculture, Forestry and Fishing</i>	1,22	1,20	1,19	1,19
B Pertambangan dan Penggalian / <i>Mining and Quarrying</i>	0,00	0,00	0,00	0,00
C Industri Pengolahan / <i>Manufacturing</i>	17,24	16,47	16,17	15,54
D Pengadaan Listrik dan Gas / <i>Electricity and Gas</i>	0,18	0,13	0,11	0,09
E Pengadaan Air, Pengelolaan Sampah, Limbah dan Daur Ulang / <i>Water supply, Sewerage, Waste Management and Remediation Activities</i>	0,18	0,17	0,18	0,18
F Konstruksi / <i>Construction</i>	16,94	17,65	18,20	18,59
G Perdagangan Besar dan Eceran; Reparasi Mobil dan Sepeda Motor / <i>Wholesale and Retail Trade; Repair of Motor Vehicles and Motorcycles</i>	23,37	23,83	24,67	24,77
H Transportasi dan Pergudangan / <i>Transportation and Storage</i>	9,24	7,99	6,56	6,38
I Penyediaan Akomodasi dan Makan Minum / <i>Accommodation and Food Service Activities</i>	2,67	2,75	2,95	3,07

Tabel 12.1.3 Lanjutan/*Continued*

	Lapangan Usaha / <i>Industrial Origin</i>	2012	2013 ^{r)}	2014 ^{r)}	2015
	(1)	(2)	(3)	(4)	(5)
J	Informasi dan Komunikasi / <i>Information and Communication</i>	5,30	5,15	4,94	4,88
K	Jasa Keuangan dan Asuransi / <i>Financial and Insurance Activities</i>	7,29	7,47	7,35	7,27
L	Real Estat / <i>Real Estate Activities</i>	7,20	7,83	8,06	8,29
M,N	Jasa Perusahaan / <i>Business Activities</i>	2,33	2,41	2,45	2,46
O	Administrasi Pemerintahan, Pertahanan dan Jaminan Sosial Wajib / <i>Public Administration and Defence; Compulsory Social Security</i>	1,86	1,89	1,91	1,93
P	Jasa Pendidikan / <i>Education</i>	2,73	2,71	2,76	2,73
Q	Jasa Kesehatan dan Kegiatan Sosial / <i>Human Health and Social Work Activities</i>	1,25	1,31	1,42	1,53
R,S,T,U	Jasa lainnya / <i>Other Services Activities</i>	0,99	1,04	1,08	1,10
PDRB					
Gross Regional Domestic Product		100,00	100,00	100,00	100,00

Sumber : BPS KotaMedan

Source : BPS-Medan City

Tabel 12.1.4 Laju Pertumbuhan Produk Domestik Regional Bruto Atas Dasar Harga Konstan 2010 Menurut Lapangan Usaha di Kota Medan (miliar rupiah), 2012–2015/ *Growth Rate of Gross Regional Domestic Product at 2010 Constant Market Prices by Industry in Medan City (billion rupiahs), 2012–2015*

Lapangan Usaha / <i>Industrial Origin</i>	2012	2013 ^{r)}	2014 ^{r)}	2015
(1)	(2)	(3)	(4)	(5)
A Pertanian, Kehutanan, dan Perikanan / <i>Agriculture, Forestry and Fishing</i>	0,79	1,09	6,39	5,01
B Pertambangan dan Penggalian / <i>Mining and Quarrying</i>	-5,16	-3,00	-5,01	-4,40
C Industri Pengolahan / <i>Manufacturing</i>	3,69	1,93	2,72	1,37
D Pengadaan Listrik dan Gas / <i>Electricity and Gas</i>	-7,33	-16,73	-0,42	-7,13
E Pengadaan Air, Pengelolaan Sampah, Limbah dan Daur Ulang / <i>Water supply, Sewerage, Waste Management and Remediation Activities</i>	4,00	3,86	6,67	8,01
F Konstruksi / <i>Construction</i>	8,92	8,43	8,95	8,09
G Perdagangan Besar dan Eceran; Reparasi Mobil dan Sepeda Motor / <i>Wholesale and Retail Trade; Repair of Motor Vehicles and Motorcycles</i>	8,82	8,64	9,14	5,53
H Transportasi dan Pergudangan / <i>Transportation and Storage</i>	8,47	-11,76	-11,99	2,68
I Penyediaan Akomodasi dan Makan Minum / <i>Accommodation and Food Service Activities</i>	8,63	6,55	9,63	8,36

Tabel 12.1.4 Lanjutan/*Continued*

Lapangan Usaha / <i>Industrial Origin</i>	2012	2013 ^{r)}	2014 ^{r)}	2015
(1)	(2)	(3)	(4)	(5)
J Informasi dan Komunikasi / <i>Information and Communication</i>	9,84	9,93	9,55	9,51
K Jasa Keuangan dan Asuransi / <i>Financial and Insurance Activities</i>	7,41	6,98	4,78	5,57
L Real Estat / <i>Real Estate Activities</i>	8,20	8,04	8,70	7,51
M,N Jasa Perusahaan / <i>Business Activities</i>	6,14	6,78	6,66	4,94
O Administrasi Pemerintahan, Pertahanan dan Jaminan Sosial Wajib / <i>Public Administration and Defence; Compulsory Social Security</i>	10,65	7,29	7,60	2,83
P Jasa Pendidikan / <i>Education</i>	8,46	8,30	8,16	8,54
Q Jasa Kesehatan dan Kegiatan Sosial / <i>Human Health and Social Work Activities</i>	12,06	9,87	11,81	9,95
R,S,T,U Jasa lainnya / <i>Other Services Activities</i>	5,91	8,25	8,05	6,97
PDRB Gross Regional Domestic Product	7,66	5,36	6,08	5,74

Sumber : BPS KotaMedan

Source : BPS-Medan City

Tabel 12.1.5 Indeks Harga Implisit Produk Domestik Regional Bruto Menurut Lapangan Usaha di Kota Medan (2010=100), 2012–2015/ *Implicit Price Index of Gross Regional Domestic Product by Industry in Medan City (2010=100), 2012–2015*

Lapangan Usaha / <i>Industrial Origin</i>	2012	2013 ^{r)}	2014 ^{r)}	2015
(1)	(2)	(3)	(4)	(5)
A Pertanian, Kehutanan, dan Perikanan / <i>Agriculture, Forestry and Fishing</i>	118,63	129,23	134,40	143,03
B Pertambangan dan Penggalian / <i>Mining and Quarrying</i>	111,56	115,42	118,21	120,92
C Industri Pengolahan / <i>Manufacturing</i>	115,62	121,40	130,17	137,61
D Pengadaan Listrik dan Gas / <i>Electricity and Gas</i>	126,78	119,54	116,77	112,46
E Pengadaan Air, Pengelolaan Sampah, Limbah dan Daur Ulang / <i>Water supply, Sewerage, Waste Management and Remediation Activities</i>	121,52	124,54	132,48	142,04
F Konstruksi / <i>Construction</i>	106,82	114,99	122,14	128,65
G Perdagangan Besar dan Eceran; Reparasi Mobil dan Sepeda Motor / <i>Wholesale and Retail Trade; Repair of Motor Vehicles and Motorcycles</i>	108,32	113,89	121,23	128,60
H Transportasi dan Pergudangan / <i>Transportation and Storage</i>	117,16	128,58	134,57	142,08
I Penyediaan Akomodasi dan Makan Minum / <i>Accommodation and Food Service Activities</i>	127,15	137,55	151,05	161,64

Tabel 12.1.5 Lanjutan/*Continued*

Lapangan Usaha / <i>Industrial Origin</i>	2012	2013 ^{r)}	2014 ^{r)}	2015
(1)	(2)	(3)	(4)	(5)
J Informasi dan Komunikasi / <i>Information and Communication</i>	101,23	100,30	98,59	99,13
K Jasa Keuangan dan Asuransi / <i>Financial and Insurance Activities</i>	118,24	126,85	133,71	139,62
L Real Estat / <i>Real Estate Activities</i>	112,62	127,06	135,03	143,92
M,N Jasa Perusahaan / <i>Business Activities</i>	114,36	124,14	133,04	141,79
O Administrasi Pemerintahan, Pertahanan dan Jaminan Sosial Wajib / <i>Public Administration and Defence; Compulsory Social Security</i>	120,25	127,19	134,40	146,87
P Jasa Pendidikan / <i>Education</i>	110,81	113,67	120,34	122,02
Q Jasa Kesehatan dan Kegiatan Sosial / <i>Human Health and Social Work Activities</i>	110,48	118,08	128,03	140,25
R,S,T,U Jasa lainnya / <i>Other Services Activities</i>	112,65	121,82	131,25	139,41
PDRB Gross Regional Domestic Product	111,72	118,78	125,66	132,47

Sumber : BPS KotaMedan

Source : BPS-Medan City

Tabel 12.1.6 Laju Implisit Produk Domestik Regional Bruto Menurut Lapangan Usaha di Kota Medan, 2012–2015/ *Implicit Growth Rate of Gross Regional Domestic Product by Industry in Medan City, 2012–2015*

Lapangan Usaha / <i>Industrial Origin</i>	2012	2013 ^{r)}	2014 ^{r)}	2015
(1)	(2)	(3)	(4)	(5)
A Pertanian, Kehutanan, dan Perikanan / <i>Agriculture, Forestry and Fishing</i>	8,71	8,94	4,00	6,42
B Pertambangan dan Penggalian / <i>Mining and Quarrying</i>	4,80	3,46	2,41	2,3
C Industri Pengolahan / <i>Manufacturing</i>	4,81	4,99	7,23	5,72
D Pengadaan Listrik dan Gas / <i>Electricity and Gas</i>	6,93	-5,71	-2,32	-3,69
E Pengadaan Air, Pengelolaan Sampah, Limbah dan Daur Ulang / <i>Water supply, Sewerage, Waste Management and Remediation Activities</i>	15,39	2,49	6,38	7,22
F Konstruksi / <i>Construction</i>	3,43	7,64	6,22	5,33
G Perdagangan Besar dan Eceran; Reparasi Mobil dan Sepeda Motor / <i>Wholesale and Retail Trade; Repair of Motor Vehicles and Motorcycles</i>	2,81	5,14	6,45	6,07
H Transportasi dan Pergudangan / <i>Transportation and Storage</i>	7,66	9,75	4,66	5,58
I Penyediaan Akomodasi dan Makan Minum / <i>Accommodation and Food Service Activities</i>	14,61	8,18	9,81	7,02

Tabel 12.1.6 Lanjutan/*Continued*

Lapangan Usaha / <i>Industrial Origin</i>	2012	2013 ^{r)}	2014 ^{r)}	2015
(1)	(2)	(3)	(4)	(5)
J Informasi dan Komunikasi / <i>Information and Communication</i>	2,59	-0,92	-1,70	0,55
K Jasa Keuangan dan Asuransi / <i>Financial and Insurance Activities</i>	10,20	7,28	5,41	4,42
L Real Estat / <i>Real Estate Activities</i>	1,98	12,82	6,27	6,58
M,N Jasa Perusahaan / <i>Business Activities</i>	8,58	8,55	7,17	6,58
O Administrasi Pemerintahan, Pertahanan dan Jaminan Sosial Wajib / <i>Public Administration and Defence; Compulsory Social Security</i>	9,95	5,77	5,67	9,28
P Jasa Pendidikan / <i>Education</i>	5,50	2,59	5,87	1,40
Q Jasa Kesehatan dan Kegiatan Sosial / <i>Human Health and Social Work Activities</i>	5,45	6,88	8,43	9,54
R,S,T,U Jasa lainnya / <i>Other Services Activities</i>	5,19	8,14	7,74	6,22
PDRB				
Gross Regional Domestic Product	4,87	6,32	5,79	5,42

Sumber : BPS KotaMedan

Source : BPS-Medan City

Tabel 12.1.7 Indeks Perkembangan PDRB Kota Medan Atas Dasar Harga Konstan Menurut Lapangan Usaha, 2010 - 2015 (Tahun Dasar 2010 = 100,00) / *Trend of Gross Regional Domestic Product of Medan City at Constant Market Price by Industry, 2010 - 2015 (Base Year 2010 =100,00)*

Lapangan Usaha / <i>Industrial Origin</i>	2012	2013 ^{r)}	2014 ^{r)}	2015
(1)	(2)	(3)	(4)	(5)
A Pertanian, Kehutanan, dan Perikanan / <i>Agriculture, Forestry and Fishing</i>	108,98	110,17	119,01	123,08
B Pertambangan dan Penggalian / <i>Mining and Quarrying</i>	91,03	88,30	83,88	80,19
C Industri Pengolahan / <i>Manufacturing</i>	119,07	121,39	124,67	126,38
D Pengadaan Listrik dan Gas / <i>Electricity and Gas</i>	106,61	88,78	88,40	82,10
E Pengadaan Air, Pengelolaan Sampah, Limbah dan Daur Ulang / <i>Water supply, Sewerage, Waste Management and Remediation Activities</i>	116,44	120,93	129,00	139,34
F Konstruksi / <i>Construction</i>	147,92	160,39	174,76	188,90
G Perdagangan Besar dan Eceran; Reparasi Mobil dan Sepeda Motor / <i>Wholesale and Retail Trade; Repair of Motor Vehicles and Motorcycles</i>	137,91	149,82	162,96	172,55
H Transportasi dan Pergudangan / <i>Transportation and Storage</i>	129,58	114,62	100,92	102,08
I Penyediaan Akomodasi dan Makan Minum / <i>Accommodation and Food Service Activities</i>	146,38	155,97	170,98	185,27

Tabel 12.1.7 Lanjutan/*Continued*

Lapangan Usaha / <i>Industrial Origin</i>	2012	2013 ^{r)}	2014 ^{r)}	2015
(1)	(2)	(3)	(4)	(5)
J Informasi dan Komunikasi / <i>Information and Communication</i>	132,00	145,12	158,91	174,10
K Jasa Keuangan dan Asuransi / <i>Financial and Insurance Activities</i>	135,42	144,88	151,78	160,25
L Real Estat / <i>Real Estate Activities</i>	135,65	146,55	159,21	171,27
M,N Jasa Perusahaan / <i>Business Activities</i>	125,33	133,87	142,57	149,77
O Administrasi Pemerintahan, Pertahanan dan Jaminan Sosial Wajib / <i>Public Administration and Defence; Compulsory Social Security</i>	155,92	162,57	179,15	185,10
P Jasa Pendidikan / <i>Education</i>	122,83	133,02	143,87	156,15
Q Jasa Kesehatan dan Kegiatan Sosial / <i>Human Health and Social Work Activities</i>	152,74	171,26	188,79	206,32
R,S,T,U Jasa lainnya / <i>Other Services Activities</i>	122,65	132,76	143,44	153,45
PDRB				
Gross Regional Domestic Product	133,73	140,89	149,37	157,93

Sumber : BPS KotaMedan

Source : BPS-Medan City

Tabel 12.1.8 PDRB Perkapita di Kota Medan Atas Dasar Harga Berlaku Menurut Lapangan Usaha, 2010 – 2015 (Juta Rupiah)/ *Per Capita Gross Regional Domestic Product of Medan City at Current Market Price by Industry, 2010 – 2015 (Million Rps)*

Lapangan Usaha / <i>Industrial Origin</i>	2012	2013 ^{r)}	2014 ^{r)}	2015
(1)	(2)	(3)	(4)	(5)
A Pertanian, Kehutanan, dan Perikanan / <i>Agriculture, Forestry and Fishing</i>	0,68	0,74	0,80	0,88
B Pertambangan dan Penggalian / <i>Mining and Quarrying</i>	0,00	0,00	0,00	0,00
C Industri Pengolahan / <i>Manufacturing</i>	9,52	10,09	10,90	11,58
D Pengadaan Listrik dan Gas / <i>Electricity and Gas</i>	0,10	0,08	0,07	0,07
E Pengadaan Air, Pengelolaan Sampah, Limbah dan Daur Ulang / <i>Water supply, Sewerage, Waste Management and Remediation Activities</i>	0,10	0,11	0,12	0,14
F Konstruksi / <i>Construction</i>	9,36	10,81	12,27	13,85
G Perdagangan Besar dan Eceran; Reparasi Mobil dan Sepeda Motor / <i>Wholesale and Retail Trade; Repair of Motor Vehicles and Motorcycles</i>	12,91	14,59	16,63	18,45
H Transportasi dan Pergudangan / <i>Transportation and Storage</i>	5,10	4,89	4,42	4,75
I Penyediaan Akomodasi dan Makan Minum / <i>Accommodation and Food Service Activities</i>	1,48	1,68	1,99	2,29

Tabel 12.1.8 Lanjutan/*Continued*

Lapangan Usaha / <i>Industrial Origin</i>	2012	2013 ^{r)}	2014 ^{r)}	2015
(1)	(2)	(3)	(4)	(5)
J Informasi dan Komunikasi / <i>Information and Communication</i>	2,92	3,15	3,33	3,63
K Jasa Keuangan dan Asuransi / <i>Financial and Insurance Activities</i>	4,02	4,57	4,95	5,41
L Real Estat / <i>Real Estate Activities</i>	3,97	4,80	5,43	6,17
M,N Jasa Perusahaan / <i>Business Activities</i>	1,29	1,47	1,65	1,83
O Administrasi Pemerintahan, Pertahanan dan Jaminan Sosial Wajib / <i>Public Administration and Defence; Compulsory Social Security</i>	1,03	1,16	1,29	1,43
P Jasa Pendidikan / <i>Education</i>	1,51	1,66	1,86	2,03
Q Jasa Kesehatan dan Kegiatan Sosial / <i>Human Health and Social Work Activities</i>	0,69	0,80	0,96	1,14
R,S,T,U Jasa lainnya / <i>Other Services Activities</i>	0,55	0,64	0,73	0,82
PDRB Gross Regional Domestic Product	55,23	61,24	67,40	74,47

Sumber : BPS KotaMedan

Source : BPS-Medan City

Tabel 12.1.9 PDRB Perkapita di Kota Medan Atas Dasar Harga Konstan Menurut Lapangan Usaha, 2010 – 2015 (Juta Rupiah)/ *Per Capita Gross Regional Domestic Product of Medan City at 2010 Constant Market Price by Industry, 2010 – 2015 (Million Rps)*

Lapangan Usaha / <i>Industrial Origin</i>	2012	2013 ^{r)}	2014 ^{r)}	2015
(1)	(2)	(3)	(4)	(5)
A Pertanian, Kehutanan, dan Perikanan / <i>Agriculture, Forestry and Fishing</i>	0,57	0,57	0,59	0,62
B Pertambangan dan Penggalian / <i>Mining and Quarrying</i>	0,00	0,00	0,00	0,00
C Industri Pengolahan / <i>Manufacturing</i>	8,24	8,31	8,37	8,41
D Pengadaan Listrik dan Gas / <i>Electricity and Gas</i>	0,08	0,06	0,06	0,06
E Pengadaan Air, Pengelolaan Sampah, Limbah dan Daur Ulang / <i>Water supply, Sewerage, Waste Management and Remediation Activities</i>	0,08	0,09	0,09	0,10
F Konstruksi / <i>Construction</i>	8,76	9,40	10,05	10,76
G Perdagangan Besar dan Eceran; Reparasi Mobil dan Sepeda Motor / <i>Wholesale and Retail Trade; Repair of Motor Vehicles and Motorcycles</i>	11,92	12,81	13,72	14,35
H Transportasi dan Pergudangan / <i>Transportation and Storage</i>	4,36	3,80	3,28	3,34
I Penyediaan Akomodasi dan Makan Minum / <i>Accommodation and Food Service Activities</i>	1,16	1,22	1,32	1,41

Tabel 12.1.9 Lanjutan/*Continued*

	Lapangan Usaha / <i>Industrial Origin</i>	2012	2013 ^{r)}	2014 ^{r)}	2015
	(1)	(2)	(3)	(4)	(5)
J	Informasi dan Komunikasi / <i>Information and Communication</i>	2,89	3,14	3,38	3,67
K	Jasa Keuangan dan Asuransi / <i>Financial and Insurance Activities</i>	3,40	3,61	3,70	3,88
L	Real Estat / <i>Real Estate Activities</i>	3,53	3,77	4,02	4,29
M,N	Jasa Perusahaan / <i>Business Activities</i>	1,12	1,19	1,24	1,29
O	Administrasi Pemerintahan, Pertahanan dan Jaminan Sosial Wajib / <i>Public Administration and Defence; Compulsory Social Security</i>	0,86	0,91	0,96	0,98
P	Jasa Pendidikan / <i>Education</i>	1,36	1,46	1,55	1,66
Q	Jasa Kesehatan dan Kegiatan Sosial / <i>Human Health and Social Work Activities</i>	0,63	0,68	0,75	0,81
R,S,T,U	Jasa lainnya / <i>Other Services Activities</i>	0,49	0,52	0,55	0,59
PDRB					
Gross Regional Domestic Product		49,43	51,55	53,64	56,22

Sumber : BPS KotaMedan

Source : BPS-Medan City

Tabel 12.1.10 Laju Pertumbuhan PDRB Perkapita di Kota Medan Atas Dasar Harga Berlaku Menurut Lapangan Usaha, 2010 – 2015 (persen)/ Growth Rate Per Capita Gross Regional Domestic Product of Medan City at Current Market Price by Industry, 2010 – 2015 (percent)

Lapangan Usaha / Industrial Origin	2012	2013 ^{r)}	2014 ^{r)}	2015
(1)	(2)	(3)	(4)	(5)
A Pertanian, Kehutanan, dan Perikanan / Agriculture, Forestry and Fishing	8,34	9,01	8,52	10,77
B Pertambangan dan Penggalian / Mining and Quarrying	-1,71	-0,65	-4,59	-3,06
C Industri Pengolahan / Manufacturing	7,47	5,94	8,03	6,22
D Pengadaan Listrik dan Gas / Electricity and Gas	-2,01	-22,27	-4,60	-11,34
E Pengadaan Air, Pengelolaan Sampah, Limbah dan Daur Ulang / Water supply, Sewerage, Waste Management and Remediation Activities	18,67	5,36	11,30	14,79
F Konstruksi / Construction	11,41	15,54	13,51	12,85
G Perdagangan Besar dan Eceran; Reparasi Mobil dan Sepeda Motor / Wholesale and Retail Trade; Repair of Motor Vehicles and Motorcycles	10,63	13,07	13,95	10,96
H Transportasi dan Pergudangan / Transportation and Storage	15,48	-4,13	-9,65	7,46
I Penyediaan Akomodasi dan Makan Minum / Accommodation and Food Service Activities	23,11	14,10	18,07	14,94

Tabel 12.1.10 Lanjutan/*Continued*

Lapangan Usaha / <i>Industrial Origin</i>	2012	2013 ^{r)}	2014 ^{r)}	2015
(1)	(2)	(3)	(4)	(5)
J Informasi dan Komunikasi / <i>Information and Communication</i>	11,43	7,83	5,62	9,14
K Jasa Keuangan dan Asuransi / <i>Financial and Insurance Activities</i>	17,05	13,61	8,33	9,26
L Real Estat / <i>Real Estate Activities</i>	9,12	20,66	13,31	13,58
M,N Jasa Perusahaan / <i>Business Activities</i>	13,97	14,74	12,11	10,85
O Administrasi Pemerintahan, Pertahanan dan Jaminan Sosial Wajib / <i>Public Administration and Defence; Compulsory Social Security</i>	20,31	12,33	11,52	11,38
P Jasa Pendidikan / <i>Education</i>	13,16	9,98	12,31	9,08
Q Jasa Kesehatan dan Kegiatan Sosial / <i>Human Health and Social Work Activities</i>	16,85	16,25	18,91	19,38
R,S,T,U Jasa lainnya / <i>Other Services Activities</i>	10,17	15,88	14,18	12,62
PDRB Gross Regional Domestic Product	11,65	10,88	10,07	10,49

Sumber : BPS KotaMedan

Source : BPS-Medan City

Tabel 12.1.11 Laju Pertumbuhan PDRB Perkapita di Kota Medan Atas Dasar Harga Konstan 2010 Menurut Lapangan Usaha, 2010 – 2015 (persen)/ Growth Rate Per Capita Gross Regional Domestic Product of Medan City at 2010 Constant Market Price by Industry, 2010 – 2015 (percent)

Lapangan Usaha / <i>Industrial Origin</i>	2012	2013 ^{r)}	2014 ^{r)}	2015
(1)	(2)	(3)	(4)	(5)
A Pertanian, Kehutanan, dan Perikanan / <i>Agriculture, Forestry and Fishing</i>	-0,33	0,07	4,35	4,08
B Pertambangan dan Penggalian / <i>Mining and Quarrying</i>	-6,21	-3,98	-6,84	-5,24
C Industri Pengolahan / <i>Manufacturing</i>	2,54	0,90	0,75	0,47
D Pengadaan Listrik dan Gas / <i>Electricity and Gas</i>	-8,36	-17,57	-2,33	-7,94
E Pengadaan Air, Pengelolaan Sampah, Limbah dan Daur Ulang / <i>Water supply, Sewerage, Waste Management and Remediation Activities</i>	2,85	2,81	4,62	7,06
F Konstruksi / <i>Construction</i>	7,71	7,34	6,87	7,14
G Perdagangan Besar dan Eceran; Reparasi Mobil dan Sepeda Motor / <i>Wholesale and Retail Trade; Repair of Motor Vehicles and Motorcycles</i>	7,61	7,54	7,04	4,60
H Transportasi dan Pergudangan / <i>Transportation and Storage</i>	7,27	-12,65	-13,67	1,78
I Penyediaan Akomodasi dan Makan Minum / <i>Accommodation and Food Service Activities</i>	7,42	5,47	7,52	7,40

Tabel 12.1.11 Lanjutan/*Continued*

Lapangan Usaha / <i>Industrial Origin</i>	2012	2013 ^{r)}	2014 ^{r)}	2015
(1)	(2)	(3)	(4)	(5)
J Informasi dan Komunikasi / <i>Information and Communication</i>	8,62	8,82	7,45	8,55
K Jasa Keuangan dan Asuransi / <i>Financial and Insurance Activities</i>	6,21	5,90	2,77	4,64
L Real Estat / <i>Real Estate Activities</i>	7,00	6,94	6,62	6,56
M,N Jasa Perusahaan / <i>Business Activities</i>	4,96	5,70	4,61	4,01
O Administrasi Pemerintahan, Pertahanan dan Jaminan Sosial Wajib / <i>Public Administration and Defence; Compulsory Social Security</i>	9,42	6,20	5,54	1,92
P Jasa Pendidikan / <i>Education</i>	7,26	7,20	6,08	7,58
Q Jasa Kesehatan dan Kegiatan Sosial / <i>Human Health and Social Work Activities</i>	10,81	8,76	9,67	8,98
R,S,T,U Jasa lainnya / <i>Other Services Activities</i>	4,73	7,15	5,97	6,03
PDRB Gross Regional Domestic Product	6,47	4,29	4,04	4,81

Sumber : BPS KotaMedan

Source : BPS-Medan City

PERBANDINGAN REGIONAL
REGIONAL COMPARISON

13

<http://medankotabib5904>

Tabel 13.1.1 Luas Wilayah, Jumlah Penduduk, dan Kepadatan Penduduk Menurut Kabupaten/Kota di Provinsi Sumatera Utara, 2015/ *Total Area, Number of Population and Population Density by Regency/City in Sumatera Utara Province, 2015*

Kabupaten/Kota <i>Regency/City</i>	Luas Wilayah <i>Total Area</i> (km ²) ¹⁾	Jumlah Penduduk <i>Number of</i> <i>Population</i> (jiwa/person) ^{**)}	Kepadatan Penduduk <i>Population Density</i> (jiwa/km ²)
(1)	(2)	(3)	(4)
Kabupaten/Regency			
01 Nias	1 842,51	136 115	74
02 Mandailing Natal	6 134,00	430 894	70
03 Tapanuli Selatan	6 030,47	275 098	46
04 Tapanuli Tengah	2 188,00	350 017	160
05 Tapanuli Utara	3 791,64	293 399	77
06 Toba Samosir	2 328,89	179 704	77
07 Labuhanbatu	2 156,02	462 191	214
08 Asahan	3 702,21	706 283	191
09 Simalungun	4 369,00	849 405	194
10 Dairi	1 927,80	279 090	145
11 Karo	2 127,00	389 591	183
12 Deli Serdang	2 241,68	2 029 308	905
13 Langkat	6 262,00	1 013 385	162
14 Nias Selatan	1 825,20	308 281	169
15 Humbang Hasundutan	2 335,33	182 991	78
16 Pakpak Bharat	1 218,30	45 516	37
17 Samosir	2 069,05	123 789	60
18 Serdang Bedagai	1 900,22	608 691	320
19 Batu Bara	922,20	400 803	435
20 Padang Lawas Utara	3 918,05	252 589	64
21 Padang Lawas	3 892,74	258 003	66
22 Labuhanbatu Selatan	3 596,00	313 884	87
23 Labuhanbatu Utara	3 570,98	351 097	98
24 Nias Utara	1 202,78	133 897	111
25 Nias Barat	473,73	84 917	179
Kota/City			
71 Sibolga	41,31	86 519	2 094
72 Tanjungbalai	107,83	167 012	1 549
73 Pematangsiantar	55,66	247 411	4 445
74 Tebing Tinggi	31,00	156 815	5 059
75 Medan	265,00	2 210 624	8 342
76 Binjai	59,19	264 687	4 472
77 Padangsidimpuan	114,66	209 796	1 830
78 Gunungsitoli	280,78	135 995	484
Sumatera Utara	72 981,23	13 937 797	191

Sumber : *)Berdasarkan Peraturan Menteri Dalam Negeri No 66 Tahun 2011 tanggal 28 Desember 2011

Source : *Based on Minister Of Home Affairs Regulation No 66/2011, December 28,2011*

**)BPS Provinsi Sumatera Utara/BPS-Statistics of Sumatera Utara Provinc

Tabel 13.1.2 Jumlah Penduduk dan Rumah Tangga menurut Kabupaten/Kota di Provinsi Sumatera Utara, 2015/ *Number of Population and Number of Households by Regency/City in Sumatera Utara Province, 2015*

Kabupaten/Kota <i>Regency/City</i>	Penduduk <i>Population</i> (jiwa/person)	Rumah Tangga <i>Households</i>	Rata-rata Banyaknya Anggota Rumah tangga Average <i>Household Size</i>
(1)	(2)	(3)	(4)
Kabupaten/Regency			
01 Nias	136 115	27 034	5,03
02 Mandailing Natal	430 894	100 877	4,27
03 Tapanuli Selatan	275 098	63 672	4,32
04 Tapanuli Tengah	350 017	75 119	4,66
05 Tapanuli Utara	293 399	67 805	4,33
06 Toba Samosir	179 704	44 005	4,08
07 Labuhanbatu	462 191	104 137	4,44
08 Asahan	706 283	164 935	4,28
09 Simalungun	849 405	216 768	3,92
10 Dairi	279 090	66 825	4,18
11 Karo	389 591	104 955	3,71
12 Deli Serdang	2 029 308	475 365	4,27
13 Langkat	1 013 385	249 048	4,07
14 Nias Selatan	308 281	64 231	4,80
15 Humbang Hasundutan	182 991	41 493	4,41
16 Pakpak Bharat	45 516	10 171	4,48
17 Samosir	123 789	29 837	4,15
18 Serdang Bedagai	608 691	148 402	4,10
19 Batu Bara	400 803	91 899	4,36
20 Padang Lawas Utara	252 589	58 759	4,30
21 Padang Lawas	258 003	59 566	4,33
22 Labuhanbatu Selatan	313 884	74 316	4,22
23 Labuhanbatu Utara	351 097	81 295	4,32
24 Nias Utara	133 897	27 509	4,87
25 Nias Barat	84 917	16 756	5,07
Kota/City			
71 Sibolga	86 519	18 566	4,66
72 Tanjungbalai	167 012	35 708	4,68
73 Pematangsiantar	247 411	57 844	4,28
74 Tebing Tinggi	156 815	37 478	4,18
75 Medan	2 210 624	507 205	4,36
76 Binjai	264 687	60 780	4,35
77 Padangsidimpuan	209 796	47 014	4,46
78 Gunungsitoli	135 995	27 831	4,89
Sumatera Utara	13 937 797	3 257 205	4,28

Sumber : BPS Provinsi Sumatera Utara

Source : BPS-Statistics of Sumatera Utara Province

Tabel 13.1.3 Jumlah Penduduk menurut Kabupaten/Kota di Provinsi Sumatera Utara (jiwa), 1980 - 2010/ *Number of Population by Regency/City in Sumatera Utara Province (person), 1980 – 2010*

Kabupaten/Kota <i>Regency/City</i>	1980	1990	2000	2010
(1)	(2)	(3)	(4)	(5)
Kabupaten/Regency				
01 Nias	468 375	589 184	683 416	131 377
02 Mandailing Natal	254 342	308 782	359 849	404 945
03 Tapanuli Selatan	502 817	645 550	734 364	263 815
04 Tapanuli Tengah	167 161	214 467	244 679	311 232
05 Tapanuli Utara	390 938	406 244	407 711	279 257
06 Toba Samosir	291 499	289 533	304 125	173 129
07 Labuhanbatu	547 171	733 521	844 924	415 110
08 Asahan	775 656	884 594	935 855	668 272
09 Simalungun	759 024	805 365	855 802	817 720
10 Dairi	241 785	276 980	292 857	270 053
11 Karo	219 204	257 981	283 713	350 960
12 Deli Serdang	1 241 190	1 602 749	1 959 488	1 790 431
13 Langkat	702 059	812 229	906 565	967 535
14 Nias Selatan	x	x	x	289 708
15 Humbang Hasundutan	x	x	x	171 650
16 Pakpak Bharat	x	x	x	40 505
17 Samosir	x	x	x	119 653
18 Serdang Bedagai	x	x	x	594 383
19 Batu Bara	x	x	x	375 885
20 Padang Lawas Utara	x	x	x	223 531
21 Padang Lawas	x	x	x	225 259
22 Labuhanbatu Selatan	x	x	x	277 673
23 Labuhanbatu Utara	x	x	x	330 701
24 Nias Utara	x	x	x	127 244
25 Nias Barat	x	x	x	81 807
Kota/City				
71 Sibolga	59 897	71 895	82 310	84 481
72 Tanjungbalai	41 894	108 202	132 438	154 445
73 Pematangsiantar	150 376	219 328	241 524	234 698
74 Tebing Tinggi	92 087	116 767	125 006	145 248
75 Medan	1 378 955	1 730 752	1 905 587	2 097 610
76 Binjai	76 464	181 904	213 760	246 154
77 Padangsidimpuan	x	x	x	191 531
78 Gunungsitoli	x	x	x	126 202
Sumatera Utara	8 360 894	10 256 027	11 513 973	12 982 204

Sumber : BPS Provinsi Sumatera Utara

Source : BPS-Statistics of Sumatera Utara Province

Keterangan/Note: x) Masih bergabung dengan kabupaten induk/Included in main regency

Tabel 13.1.4 Pertumbuhan Penduduk Menurut Kabupaten/Kota di Priovinsi Sumatera Utara (%), 1980 - 2010/ *Population Growth by Regency/City in Sumatera Utara Province (%), 1980 – 2010*

Kabupaten/Kota <i>Regency/City</i>	1980-1990	1990-2000	2000-2010
(1)	(2)	(3)	(4)
Kabupaten/Regency			
01 N i a s	2,32	1,55	1,03
02 Mandailing Natal	1,94	1,60	1,20
03 Tapanuli Selatan	2,54	1,34	2,12
04 Tapanuli Tengah	2,52	1,37	2,46
05 Tapanuli Utara	0,12	0,04	1,02
06 Toba Samosir	0,29	0,51	-0,38
07 Labuhanbatu	2,97	1,47	-1,95
08 A s a h a n	1,32	0,58	1,11
09 Simalungun	0,59	0,63	-0,46
10 D a i r i	1,37	0,58	0,59
11 K a r o	1,64	0,99	2,17
12 Deli Serdang	2,59	2,10	2,00
13 L a n g k a t	1,47	1,14	0,66
14 Nias Selatan	x	x	x
15 Humbang Hasundutan	x	x	x
16 Pakpak Bharat	x	x	x
17 Samosir	x	x	x
18 Serdang Bedagai	x	x	x
19 Batu Bara	x	x	x
20 Padang Lawas Utara	x	x	x
21 Padang Lawas	x	x	x
22 Labuhanbatu Selatan	x	x	x
23 Labuhanbatu Utara	x	x	x
24 Nias Utara	x	x	x
25 Nias Barat	x	x	x
Kota/City			
71 S i b o l g a	1,84	1,41	0,26
72 Tanjungbalai	9,95	2,11	1,56
73 Pematangsiantar	3,85	1,00	-0,29
74 Tebing Tinggi	2,40	0,71	1,52
75 M e d a n	2,30	1,00	0,97
76 B i n j a i	9,05	1,68	1,43
77 Padangsidimpuan	x	x	0,26
78 Gunungsitoli	x	x	1,56
Sumatera Utara	2,06	1,20	1,22

Sumber : BPS Provinsi Sumatera Utara

Source : BPS-Statistics of Sumatera Utara Province

Keterangan/Note: x) Masih bergabung dengan kabupaten induk/Included in main regency

Tabel 13.1.5 Perkiraan Angka Harapan Hidup menurut Kabupaten/Kota di Provinsi Sumatera Utara (tahun), 2013–2015/ *Estimation of Life Expectancy by Regency City in Sumatera Utara Province (year), 2013–2015*

Kabupaten/Kota <i>Regency/City</i>	Angka Harapan Hidup / <i>Life Expectancy</i>		
	2013	2014	2015
(1)	(2)	(3)	(4)
Kabupaten/Regency			
01 Nias	68,77	68,87	68,97
02 Mandailing Natal	61,08	61,18	61,58
03 Tapanuli Selatan	63,04	63,14	63,74
04 Tapanuli Tengah	66,47	66,49	66,59
05 Tapanuli Utara	67,15	67,25	67,55
06 Toba Samosir	68,94	69,04	69,14
07 Labuhanbatu	69,24	69,26	69,36
08 Asahan	67,17	67,27	67,37
09 Simalungun	70,14	70,24	70,34
10 Dairi	67,38	67,48	67,78
11 Karo	70,38	70,42	70,62
12 Deli Serdang	70,78	70,80	71,00
13 Langkat	67,23	67,33	67,63
14 Nias Selatan	67,06	67,16	67,66
15 Humbang Hasundutan	67,70	67,80	68,10
16 Pakpak Bharat	64,42	64,45	64,85
17 Samosir	69,56	69,66	70,26
18 Serdang Bedagai	67,17	67,27	67,47
19 Batu Bara	65,40	65,50	65,80
20 Padang Lawas Utara	66,38	66,40	66,50
21 Padang Lawas	65,97	66,01	66,31
22 Labuhanbatu Selatan	68,03	68,06	68,09
23 Labuhanbatu Utara	68,40	68,50	68,70
24 Nias Utara	68,39	68,49	68,59
25 Nias Barat	67,54	67,64	67,94
Kota/City			
71 Sibolga	67,30	67,40	67,70
72 Tanjungbalai	61,30	61,40	61,90
73 Pematangsiantar	71,59	71,69	72,29
74 Tebing Tinggi	69,94	70,04	70,14
75 Medan	72,13	72,18	72,28
76 Binjai	71,34	71,39	71,59
77 Padangsidimpuan	68,22	68,27	68,32
78 Gunungsitoli	70,13	70,19	70,29
Sumatera Utara	67,94	68,04	68,29

Sumber : BPS Provinsi Sumatera Utara

Source : BPS-Statistics of Sumatera Utara Province

Keterangan/Note: Berdasarkan IPM Metode Baru / *New Method HDI*

Tabel 13.1.6 Komponen Indeks Pembangunan Manusia (IPM) Menurut Kabupaten/Kota di Provinsi Sumatera Utara, 2015/*Component of Human Development Index (HDI) by Regency/City in Sumatera Utara Province, 2015*

Kabupaten/Kota <i>Regency/City</i>	Komponen IPM / <i>Component of HDI</i>				IPM <i>HDI</i>
	Angka Harapan Hidup/ <i>Life Expectancy (AHH)</i>	Harapan Lama Sekolah / <i>Expected Years of Schooling (EYS)</i>	Rata-rata Lama Sekolah / <i>Mean Years of Schooling (MYS)</i>	Pengeluaran per Kapita Disesuaikan / <i>Expenditure per Capita Adjusted (Rp.000,-)</i>	
(1)	(2)	(3)	(4)	(5)	(6)
<i>Kabupaten/Regency</i>					
01. Nias	68,97	11,77	4,76	6 234	58,85
02. Mandailing Natal	61,58	12,77	7,63	9 096	63,99
03. Tapanuli Selatan	63,74	13,06	8,27	10 623	67,63
04. Tapanuli Tengah	66,59	12,40	8,02	9 555	67,06
05. Tapanuli Utara	67,55	13,19	9,31	11 079	71,32
06. Toba Samosir	69,14	13,18	10,08	11 535	73,40
07. Labuhanbatu	69,36	12,57	8,75	10 356	70,23
08. Asahan	67,37	12,49	8,32	10 067	68,40
09. Simalungun	70,34	12,69	8,80	10 728	71,24
10. Dairi	67,78	12,80	8,69	9 708	69,00
11. Karo	70,62	12,22	9,50	11 800	72,69
12. Deli Serdang	71,00	12,52	9,48	11 359	72,79
13. Langkat	67,63	12,70	7,92	10 364	68,53
14. Nias Selatan	67,66	11,96	4,64	6 454	58,74
15. Humbang Hasunduta	68,10	13,15	8,90	6 889	66,03
16. Pakpak Bharat	64,85	13,80	8,45	7 496	65,53
17. Samosir	70,26	13,41	8,84	7 698	68,43
18. Serdang Bedagai	67,47	12,31	8,08	10 110	68,01
19. Batu Bara	65,80	11,96	7,74	9 692	66,02
20. Padang Lawas Utara	66,50	11,87	8,91	9 363	67,35
21. Padang Lawas	66,31	12,91	8,40	7 955	65,99
22. Labuhanbatu	68,09	12,73	8,68	10 319	69,67
23. Labuhanbatu Utara	68,70	12,12	8,31	11 201	69,69
24. Nias Utara	68,59	12,40	6,06	5 627	59,88
25. Nias Barat	67,94	12,33	5,74	5 207	58,25
<i>Kota/City</i>					
26. Sibolga	67,70	13,10	9,85	10 765	71,64
27. Tanjungbalai	61,90	12,40	9,12	10 326	66,74
28. Pematangsiantar	72,29	13,99	10,73	11 388	76,34
29. Tebing Tinggi	70,14	12,23	10,06	11 393	72,81
30. Medan	72,28	13,97	11,00	14 191	78,87
31. Binjai	71,59	13,56	10,28	10 098	73,81
32. Padangsidimpuan	68,32	14,48	10,47	9 668	72,80
33. Gunungsitoli	70,29	13,65	8,18	6 742	66,41
Sumatera Utara	68,29	12,82	9,03	9 563	69,51

Sumber : BPS Provinsi Sumatera Utara

Source : BPS-Statistics of Sumatera Utara Province

Tabel 13.1.7 Indeks Pembangunan Manusia (IPM) menurut Kabupaten/Kota di Provinsi Sumatera Utara, 2011-2015/ *Human Development Index (HDI) by Regency/City in Sumatera Utara Province, 2011-2015*

Kabupaten/Kota Regency/City	IPM / HDI				
	2011	2012	2013	2014	2015
(1)	(2)	(3)	(4)	(5)	(6)
Kabupaten/Regency					
01 Nias	55,55	56,50	57,43	57,98	58,85
02 Mandailing Natal	61,60	62,26	62,91	63,42	63,99
03 Tapanuli Selatan	65,14	65,95	66,75	67,22	67,63
04 Tapanuli Tengah	65,16	65,43	65,64	66,16	67,06
05 Tapanuli Utara	69,24	69,83	70,50	70,70	71,32
06 Toba Samosir	71,39	71,89	72,36	72,79	73,40
07 Labuhanbatu	67,88	68,64	69,45	70,06	70,23
08 Asahan	65,87	66,23	66,58	67,51	68,40
09 Simalungun	69,03	69,79	70,28	70,89	71,24
10 Dairi	66,62	66,95	67,15	67,91	69,00
11 Karo	71,12	71,40	71,62	71,84	72,69
12 Deli Serdang	70,25	70,88	71,39	71,98	72,79
13 Langkat	65,77	66,18	67,17	68,00	68,53
14 Nias Selatan	55,50	55,97	56,78	57,78	58,74
15 Humbang Hasundutan	64,06	64,54	64,92	65,59	66,03
16 Pakpak Bharat	63,11	63,88	64,73	65,06	65,53
17 Samosir	65,81	66,31	66,80	67,80	68,43
18 Serdang Bedagai	65,28	66,14	67,11	67,78	68,01
19 Batu Bara	63,95	64,45	65,06	65,50	66,02
20 Padang Lawas Utara	65,22	65,65	66,13	66,50	67,35
21 Padang Lawas	63,28	64,05	64,62	65,50	65,99
22 Labuhanbatu Selatan	65,77	67,06	67,78	68,59	69,67
23 Labuhanbatu Utara	67,37	67,84	68,28	69,15	69,69
24 Nias Utara	57,53	57,87	58,29	59,18	59,88
25 Nias Barat	55,43	56,20	56,58	57,54	58,25
Kota/City					
71 Sibolga	69,17	69,71	70,45	71,01	71,64
72 Tanjungbalai	64,13	64,89	65,40	66,05	66,74
73 Pematangsiantar	73,61	74,51	75,05	75,83	76,34
74 Tebing Tinggi	70,84	71,34	71,85	72,13	72,81
75 Medan	77,54	77,78	78,00	78,26	78,87
76 Binjai	70,85	71,54	72,02	72,55	73,81
77 Padangsidimpuan	71,08	71,38	71,68	71,88	72,80
78 Gunungsitoli	63,71	64,34	65,25	65,91	66,41
Sumatera Utara	67,34	67,74	68,36	68,87	69,51

Sumber : BPS Provinsi Sumatera Utara

Source : BPS-Statistics of Sumatera Utara Province

Keterangan/Note: Berdasarkan IPM Metode Baru / *New Method HDI*

Tabel 13.1.8 Jumlah Penduduk Miskin Menurut Kabupaten/Kota di Provinsi Sumatera Utara (ribu), 2012–2014/ *Number of Poor People by Regency/City in Sumatera Utara Province (thousand), 2012–2014*

Kabupaten/Kota Regency/City	Jumlah/Total (000 jiwa/person)			Persentase (%)		
	2012 ^{a)}	2013	2014	2012 ^{a)}	2013	2014
(1)	(2)	(3)	(4)	(5)	(6)	(7)
Kabupaten/Regency						
01 Nias	24,99	23,28	22,21	18,67	17,28	16,39
02 Mandailing Natal	48,39	40,69	39,68	11,58	9,62	9,28
03 Tapanuli Selatan	29,91	30,77	29,38	11,10	11,33	10,74
04 Tapanuli Tengah	49,61	52,00	49,86	15,03	15,41	14,47
05 Tapanuli Utara	33,09	33,75	32,23	11,55	11,68	11,06
06 Toba Samosir	16,64	16,96	16,51	9,43	9,54	9,23
07 Labuhanbatu	42,08	38,14	37,35	9,61	8,53	8,20
08 Asahan	72,32	80,54	76,97	10,52	11,60	10,98
09 Simalungun	83,09	87,72	86,25	9,97	10,45	10,20
10 Dairi	25,49	24,00	23,35	9,28	8,68	8,40
11 Karo	36,71	36,93	35,36	9,93	9,79	9,20
12 Deli Serdang	91,19	91,97	90,92	4,78	4,71	4,56
13 Langkat	99,27	104,31	100,63	10,02	10,44	9,99
14 Nias Selatan	56,94	56,96	54,46	19,05	18,83	17,81
15 Humbang Hasundutan	17,25	17,94	17,14	9,73	10,00	9,44
16 Pakpak Bharat	5,32	4,94	4,72	12,40	11,28	10,55
17 Samosir	18,48	17,18	16,27	15,17	14,01	13,20
18 Serdang Bedagai	59,53	56,55	54,48	9,89	9,35	8,98
19 Batu Bara	43,66	46,86	44,72	11,24	11,92	11,25
20 Padang Lawas Utara	23,72	25,01	23,86	9,98	10,28	9,60
21 Padang Lawas	23,64	21,23	20,34	9,80	8,59	8,03
22 Labuhanbatu Selatan	41,21	37,33	35,65	13,96	12,36	11,54
23 Labuhanbatu Utara	38,68	39,09	37,30	11,34	11,34	10,71
24 Nias Utara	38,51	40,78	38,95	29,50	30,94	29,28
25 Nias Barat	23,84	24,88	23,76	28,57	29,65	28,10
Kota/City						
71 Sibolga	11,13	11,08	10,57	13,00	12,90	12,26
72 Tanjungbalai	23,86	24,20	23,17	14,86	14,85	14,02
73 Pematangsiantar	26,01	26,61	25,43	10,79	10,93	10,35
74 Tebing Tinggi	18,02	17,98	17,20	11,93	11,74	11,08
75 Medan	201,06	209,69	200,32	9,33	9,64	9,12
76 Binjai	17,16	17,48	16,72	6,72	6,75	6,38
77 Padangsidimpuan	19,24	18,44	17,65	9,60	9,04	8,52
78 Gunungsitoli	40,40	41,10	37,20	30,85	30,94	27,63

Sumber : BPS-Survey Sosial Ekonomi Nasional 2012 – 2014

Source : BPS - National Socio-Economic Survey 2012 – 2014

Tabel 13.1.9 Jumlah Penduduk Miskin Menurut Kabupaten/Kota di Provinsi Sumatera Utara (ribu), 2012–2014/ *Number of Poor People by Regency/City in Sumatera Utara Province (thousand), 2012–2014*

Kabupaten/Kota <i>Regency/City</i>	Indeks Kedalaman/ <i>Depth Index</i>			Indeks Keparahan/ <i>Severity Index</i>		
	2012	2013	2014	2012	2013	2014
(1)	(2)	(3)	(4)	(5)	(6)	(7)
Kabupaten/Regency						
01 Nias	2,44	1,93	1,65	0,49	0,33	0,31
02 Mandailing Natal	1,60	1,61	1,32	0,36	0,39	0,34
03 Tapanuli Selatan	1,31	1,91	1,19	0,25	0,47	0,21
04 Tapanuli Tengah	2,00	2,58	1,89	0,44	0,65	0,45
05 Tapanuli Utara	1,42	1,44	1,33	0,29	0,39	0,27
06 Toba Samosir	1,40	1,56	1,25	0,32	0,38	0,26
07 Labuhanbatu	1,15	1,14	1,40	0,23	0,31	0,38
08 Asahan	1,32	1,83	1,75	0,24	0,46	0,42
09 Simalungun	1,11	1,47	1,23	0,21	0,34	0,22
10 Dairi	1,17	1,25	1,10	0,24	0,26	0,25
11 Karo	1,12	1,42	1,02	0,22	0,35	0,18
12 Deli Serdang	0,80	0,52	0,43	0,21	0,13	0,07
13 Langkat	1,63	1,49	1,22	0,39	0,31	0,26
14 Nias Selatan	2,33	1,94	2,43	0,43	0,33	0,54
15 Humbang Hasundutan	1,06	1,14	1,03	0,20	0,26	0,18
16 Pakpak Bharat	1,42	1,30	1,11	0,28	0,24	0,24
17 Samosir	1,70	1,14	1,84	0,34	0,16	0,40
18 Serdang Bedagai	1,43	1,22	1,03	0,33	0,25	0,20
19 Batu Bara	1,50	2,32	1,58	0,29	0,67	0,38
20 Padang Lawas Utara	1,18	1,62	1,26	0,24	0,35	0,27
21 Padang Lawas	1,25	1,33	1,23	0,26	0,33	0,27
22 Labuhanbatu Selatan	1,84	1,69	1,43	0,39	0,38	0,30
23 Labuhanbatu Utara	1,16	1,75	1,62	0,20	0,38	0,34
24 Nias Utara	6,09	5,43	4,54	1,93	1,31	1,07
25 Nias Barat	4,28	5,23	4,16	1,00	1,19	0,95
Kota/City						
71 Sibolga	2,46	1,71	1,55	0,64	0,32	0,38
72 Tanjungbalai	1,85	2,63	1,80	0,39	0,64	0,40
73 Pematangsiantar	2,29	1,79	1,43	0,67	0,48	0,28
74 Tebing Tinggi	1,87	1,13	1,22	0,51	0,17	0,24
75 Medan	1,49	1,52	1,33	0,37	0,34	0,28
76 Binjai	0,54	0,88	0,72	0,09	0,21	0,13
77 Padangsidimpuan	1,03	0,90	1,45	0,24	0,14	0,44
78 Gunungsitoli	5,25	5,72	4,47	1,39	1,53	1,02
	1,82	1,72	1,71	0,50	0,46	0,45

Sumber : BPS Provinsi Sumatera Utara

Source : BPS-Statistics of Sumatera Utara Province

Tabel 13.1.10 Produk Domestik Regional Bruto Menurut Kabupaten/Kota Atas Dasar Harga Berlaku di Provinsi Sumatera Utara (milyar rupiah), 2013–2015/
Gross Regional Domestic Product by Regency/City at Current Market Prices in Sumatera Utara Province (billion rupiahs), 2013–2015

Kabupaten/Kota Regency/City	2013	2014 ^{*)}	2015 ^{**)}
(1)	(2)	(3)	(4)
Kabupaten/Regency			
01 Nias	2 206,37	2 430,72	2 669,90
02 Mandailing Natal	7 874,04	8 758,76	9 598,75
03 Tapanuli Selatan	8 737,00	9 308,33	10 105,98
04 Tapanuli Tengah	5 914,05	6 516,46	7 140,28
05 Tapanuli Utara	4 984,01	5 383,65	5 828,15
06 Toba Samosir	4 735,41	5 176,74	5 633,72
07 Labuhanbatu	20 117,62	22 178,00	24 133,38
08 Asahan	22 064,96	24 302,72	26 541,79
09 Simalungun	23 232,51	25 338,49	27 237,46
10 Dairi	5 711,56	6 268,08	6 823,16
11 Karo	12 660,73	13 817,09	15 150,36
12 Deli Serdang	61 061,85	69 603,68	76 735,64
13 Langkat	25 423,58	27 769,54	30 351,77
14 Nias Selatan	3 898,78	4 305,08	4 742,91
15 Humbang Hasundutan	3 661,72	4 062,92	4 481,92
16 Pakpak Bharat	686,76	752,38	829,19
17 Samosir	2 546,78	2 823,07	3 143,81
18 Serdang Bedagai	16 744,97	18 457,29	20 166,08
19 Batu Bara	21 232,54	23 437,51	24 934,40
20 Padang Lawas Utara	6 756,27	7 477,28	8 244,71
21 Padang Lawas	6 631,30	7 288,06	7 902,93
22 Labuhanbatu Selatan	15 997,15	17 600,72	19 070,67
23 Labuhanbatu Utara	14 799,80	16 262,17	17 586,81
24 Nias Utara	2 089,32	2 303,44	2 517,21
25 Nias Barat	1 082,59	1 181,46	1 273,17
Kota/City			
71 Sibolga	3 057,12	3 426,51	3 827,17
72 Tanjungbalai	4 855,84	5 426,08	6 027,32
73 Pematangsiantar	8 487,29	9 555,19	10 565,48
74 Tebing Tinggi	3 514,00	3 934,67	4 304,35
75 Medan	131 604,64	147 683,86	164 628,28
76 Binjai	6 868,46	7 643,41	8 447,41
77 Padangsidimpuan	3 616,69	3 997,56	4 424,34
78 Gunungsitoli	2 871,84	3 210,03	3 573,44
Sumatera Utara	469 464,02	521 954,95	571 722,01

Sumber : BPS Provinsi Sumatera Utara

Source : BPS-Statistics of Sumatera Utara Province

Keterangan/Note : ^{*)} Angka Sementara/Preliminary Figures

^{**)} Angka Sangat Sementara/Very Preliminary Figures

Tabel 13.1.11 Produk Domestik Regional Bruto Menurut Kabupaten/Kota Atas Dasar Harga Konstan di Provinsi Sumatera Utara (milyar rupiah), 2013–2015/
Gross Regional Domestic Product by Regency/City at 2010 Constant Market Prices in Sumatera Utara Province (billion rupiahs), 2013–2015

Kabupaten/Kota Regency/City	2013	2014 ^{*)}	2015 ^{**)}
(1)	(2)	(3)	(4)
Kabupaten/Regency			
01 Nias	1 888,76	1 991,99	2 100,11
02 Mandailing Natal	6 606,44	7 036,90	7 474,42
03 Tapanuli Selatan	7 222,61	7 542,78	7 921,24
04 Tapanuli Tengah	5 199,02	5 460,85	5 738,32
05 Tapanuli Utara	4 419,77	4 645,42	4 868,95
06 Toba Samosir	4 178,50	4 355,07	4 553,17
07 Labuhanbatu	17 263,41	18 164,10	19 079,93
08 Asahan	18 892,62	20 004,51	21 118,75
09 Simalungun	20 122,01	21 194,28	22 305,43
10 Dairi	4 906,86	5 153,83	5 413,75
11 Karo	10 765,99	11 314,39	11 880,93
12 Deli Serdang	51 896,06	55 793,75	58 722,46
13 Langkat	22 029,48	23 157,01	24 321,61
14 Nias Selatan	3 217,40	3 356,39	3 506,03
15 Humbang Hasundutan	3 085,20	3 249,45	3 419,57
16 Pakpak Bharat	603,55	639,29	677,18
17 Samosir	2 234,09	2 367,10	2 503,73
18 Serdang Bedagai	14 345,76	15 080,38	15 841,75
19 Batu Bara	18 674,62	19 459,38	20 259,69
20 Padang Lawas Utara	5 871,51	6 228,35	6 598,30
21 Padang Lawas	5 659,62	5 997,31	6 341,53
22 Labuhanbatu Selatan	13 812,09	14 547,52	15 294,17
23 Labuhanbatu Utara	12 729,04	13 414,53	14 109,37
24 Nias Utara	1 750,25	1 847,62	1 948,96
25 Nias Barat	923,29	970,55	1 017,80
Kota/City			
71 Sibolga	2 605,01	2 758,57	2 914,51
72 Tanjungbalai	4 152,39	4 392,58	4 637,50
73 Pematangsiantar	7 141,86	7 594,53	7 992,32
74 Tebing Tinggi	2 924,75	3 084,05	3 234,05
75 Medan	110 795,42	117 528,08	124 277,48
76 Binjai	5 890,97	6 234,29	6 571,20
77 Padangsidimpuan	3 124,02	3 285,46	3 451,08
78 Gunungsitoli	2 417,72	2 565,26	2 703,50
Sumatera Utara	398 727,14	419 573,31	440 955,85

Sumber : BPS Provinsi Sumatera Utara

Source : BPS-Statistics of Sumatera Utara Province

Keterangan/Note : ^{*)} Angka Sementara/Preliminary Figures

^{**)} Angka Sangat Sementara/Very Preliminary Figures

Tabel 13.1.12 Produk Domestik Regional Bruto Per Kapita menurut Kabupaten/Kota Atas Dasar Harga Berlaku di Provinsi Sumatera Utara (rupiah), 2013 – 2015/*Gross Regional Domestic of Product Per Capita by Regency/ City at Current Market Prices in Sumatera Utara Province (rupiahs), 2013 - 2015*

Kabupaten/Kota <i>Regency/City</i>	2013	2014 ^{*)}	2015 ^{**)}
(1)	(2)	(3)	(4)
Kabupaten/Regency			
01 Nias	16 407 993,86	17 962 918,77	19 615 054,31
02 Mandailing Natal	18 677 507,64	20 542 051,23	22 276 368,99
03 Tapanuli Selatan	32 233 537,18	34 079 957,99	36 735 923,17
04 Tapanuli Tengah	17 622 674,14	19 003 861,62	20 399 797,43
05 Tapanuli Utara	17 279 972,58	18 509 155,15	19 864 253,52
06 Toba Samosir	26 689 055,18	28 990 324,94	31 350 016,00
07 Labuhanbatu	45 235 379,22	48 890 070,23	52 215 157,97
08 Asahan	31 852 132,21	34 732 059,05	37 579 546,40
09 Simalungun	27 714 005,64	30 020 732,78	32 066 518,80
10 Dairi	20 693 673,52	22 581 579,26	24 447 889,51
11 Karo	33 725 793,56	36 111 592,78	38 887 870,81
12 Deli Serdang	31 472 213,97	35 071 929,41	37 813 697,53
13 Langkat	25 499 087,05	27 604 876,08	29 950 878,55
14 Nias Selatan	12 925 145,11	14 114 547,19	15 385 018,84
15 Humbang Hasundutan	20 459 726,13	22 443 856,67	24 492 560,98
16 Pakpak Bharat	15 753 860,63	16 899 824,42	18 217 459,48
17 Samosir	20 798 666,16	22 939 702,61	25 396 554,43
18 Serdang Bedagai	27 729 342,34	30 439 133,19	33 130 249,57
19 Batu Bara	54 183 712,35	59 114 115,64	62 211 107,55
20 Padang Lawas Utara	27 932 222,29	30 237 358,87	32 640 830,59
21 Padang Lawas	26 990 277,63	28 929 260,87	30 631 141,76
22 Labuhanbatu Selatan	53 250 686,01	57 299 418,67	60 757 075,22
23 Labuhanbatu Utara	43 045 191,20	46 802 312,27	50 091 023,30
24 Nias Utara	15 892 816,80	17 353 641,58	18 799 634,68
25 Nias Barat	12 924 542,00	13 995 241,80	14 993 103,51
Kota/City			
71 Sibolga	35 627 844,40	39 766 346,50	44 235 015,10
72 Tanjungbalai	29 890 544,95	32 950 264,11	36 089 132,62
73 Pematangsiantar	34 954 032,74	38 984 213,54	42 704 161,32
74 Tebing Tinggi	23 029 965,94	25 417 115,93	27 448 573,98
75 Medan	60 628 386,62	67 400 468,90	74 471 405,53
76 Binjai	26 619 963,64	29 230 221,59	31 914 695,98
77 Padangsidimpuan	17 803 426,69	19 359 000,96	21 088 778,25
78 Gunungsitoli	21 691 975,67	23 920 468,55	26 276 260,51
Sumatera Utara	34 544 178,04	37 913 895,62	410 195 39,08

Sumber : BPS Provinsi Sumatera Utara

Source : BPS-Statistics of Sumatera Utara Province

Keterangan/Note : ^{*)} Angka Sementara/Preliminary Figures

^{**)} Angka Sangat Sementara/Very Preliminary Figures

Penduduk yang digunakan adalah hasil Proyeksi Penduduk Indonesia 2010-2035

Tabel 13.1.13 Produk Domestik Regional Bruto Per Kapita menurut Kabupaten/Kota Atas Dasar Harga Konstan 2010 di Provinsi Sumatera Utara (rupiah), 2013 – 2015/*Gross Regional Domestic of Product Per Capita by Regency/City at 2010 Constant Market Prices in Sumatera Utara Province (rupiah), 2013 - 2015*

Kabupaten/Kota Regency/City	2013	2014 ^{*)}	2015 ^{**)}
(1)	(2)	(3)	(4)
Kabupaten/Regency			
01 Nias	14 046 053,44	14 720 699,95	15 428 914,53
02 Mandailing Natal	15 670 713,35	16 503 744,78	17 346 303,42
03 Tapanuli Selatan	26 646 496,05	27 615 889,38	28 794 242,09
04 Tapanuli Tengah	15 492 031,93	15 925 384,18	16 394 405,15
05 Tapanuli Utara	15 323 719,27	15 971 111,92	16 594 991,17
06 Toba Samosir	23 550 243,38	24 388 861,93	25 337 061,83
07 Labuhanbatu	38 817 561,85	40 041 667,30	41 281 483,97
08 Asahan	27 272 670,24	28 589 305,08	29 901 256,71
09 Simalungun	24 003 497,91	25 110 727,97	26 260 064,09
10 Dairi	17 778 153,36	18 567 328,70	19 397 859,67
11 Karo	28 678 550,63	29 570 664,39	30 495 898,81
12 Deli Serdang	26 748 024,30	28 113 375,66	28 937 186,78
13 Langkat	22 094 902,16	23 019 695,72	24 000 361,65
14 Nias Selatan	10 666 250,89	11 004 193,60	11 372 842,81
15 Humbang Hasundutan	17 238 437,39	17 950 166,32	18 687 087,96
16 Pakpak Bharat	13 845 068,48	14 359 619,00	14 877 909,29
17 Samosir	18 245 050,23	19 234 572,44	20 225 778,35
18 Serdang Bedagai	23 756 289,74	24 870 056,06	26 025 924,11
19 Batu Bara	47 656 119,92	49 080 488,33	50 547 758,03
20 Padang Lawas Utara	24 274 392,66	25 186 819,92	26 122 671,40
21 Padang Lawas	23 035 418,82	23 805 761,17	24 579 285,28
22 Labuhanbatu Selatan	45 977 153,96	47 359 684,61	48 725 553,61
23 Labuhanbatu Utara	37 022 382,99	38 606 842,56	40 186 527,35
24 Nias Utara	13 313 603,74	13 919 583,96	14 555 693,37
25 Nias Barat	11 022 720,67	11 496 828,71	11 985 785,29
Kota/City			
71 Sibolga	30 358 946,33	32 014 580,71	33 686 323,18
72 Tanjungbalai	25 560 430,31	26 674 265,64	27 767 489,04
73 Pematangsiantar	29 413 003,21	30 984 924,01	32 303 822,84
74 Tebing Tinggi	19 168 156,08	19 922 297,03	20 623 345,29
75 Medan	51 041 871,41	53 637 868,61	56 218 281,08
76 Binjai	22 831 523,78	23 841 402,91	24 826 319,54
77 Padangsidimpuan	15 378 218,62	15 910 509,89	16 449 706,16
78 Gunungsitoli	18 261 819,90	19 115 777,05	19 879 407,94
Sumatera Utara	29 339 205,89	30 477 071,97	31 637 413,89

Sumber : BPS Provinsi Sumatera Utara

Source : BPS-Statistics of Sumatera Utara Province

Keterangan/Note : ^{*)} Angka Sementara/Preliminary Figures

^{**)} Angka Sangat Sementara/Very Preliminary Figures

Penduduk yang digunakan adalah hasil Proyeksi Penduduk Indonesia 2010-2035

Tabel 13.1.14 Laju Pertumbuhan Ekonomi menurut Kabupaten/Kota Atas Dasar Harga Konstan 2010 di Provinsi Sumatera Utara (persen), 2013 – 2015/ *The Economic Growth by Regency/City at 2010 Constant Market Prices in Sumatera Utara Province (percent), 2013 - 2015*

Kabupaten/Kota <i>Regency/City</i>	2013	2014 ^{*)}	2015 ^{**)}
(1)	(2)	(3)	(4)
Kabupaten/Regency			
01 Nias	6,35	5,47	5,43
02 Mandailing Natal	6,37	6,52	6,22
03 Tapanuli Selatan	17,43	4,43	5,02
04 Tapanuli Tengah	5,18	5,04	5,08
05 Tapanuli Utara	5,27	5,11	4,81
06 Toba Samosir	4,85	4,23	4,55
07 Labuhanbatu	5,98	5,22	5,04
08 Asahan	5,71	5,89	5,57
09 Simalungun	5,25	5,33	5,24
10 Dairi	5,05	5,03	5,04
11 Karo	4,95	5,09	5,01
12 Deli Serdang	9,22	7,51	5,25
13 Langkat	5,61	5,12	5,03
14 Nias Selatan	4,65	4,32	4,46
15 Humbang Hasundutan	5,72	5,32	5,24
16 Pakpak Bharat	5,91	5,92	5,93
17 Samosir	6,10	5,95	5,77
18 Serdang Bedagai	5,80	5,12	5,05
19 Batu Bara	4,23	4,20	4,11
20 Padang Lawas Utara	6,15	6,08	5,94
21 Padang Lawas	6,14	5,97	5,74
22 Labuhanbatu Selatan	6,05	5,32	5,13
23 Labuhanbatu Utara	6,27	5,39	5,18
24 Nias Utara	6,34	5,56	5,49
25 Nias Barat	5,17	5,12	4,87
Kota/City			
71 Sibolga	5,96	5,89	5,65
72 Tanjungbalai	5,94	5,78	5,58
73 Pematangsiantar	5,75	6,34	5,24
74 Tebing Tinggi	6,01	5,45	4,86
75 Medan	5,36	6,08	5,74
76 Binjai	6,07	5,83	5,40
77 Padangsidempuan	5,80	5,17	5,04
78 Gunungsitoli	6,22	6,10	5,39
Sumatera Utara	6,07	5,23	5,10

Sumber : BPS Provinsi Sumatera Utara

Source : BPS-Statistics of Sumatera Utara Province

Keterangan/Note : *) Angka Sementara/Preliminary Figures

**) Angka Sangat Sementara/Very Preliminary Figures

LAMPIRAN

APPENDIX

<http://medankota.bnu.ac.id>

Lampiran 1 Walikota Medan Dari Masa ke Masa / *The Majors of Medan City*

 <p>MR. Luat Siregar 3-10-1945 s/d 10-11-1945</p>	 <p>MR. M. Yusuf 10-11-1945 s/d Agustus 1947</p>	 <p>Djaidin Purba 1-11-1947 s/d 12-7- 1952</p>
 <p>A. M. Jalaludin 12-7-1952 s/d 1-12-1954</p>	 <p>H. Muda Siregar 6-12-1954 s/d 14-6-1958</p>	 <p>Madja Purba 3-7-1958 s/d 28-2-1961</p>
 <p>Basyrah Lubis 28-2-1961 s/d 30-10-1964</p>	 <p>P. R. Telaumbanua 10-10-1964 s/d 28-8-1965</p>	 <p>Aminurrasyid 28-8-1965 s/d 26-9- 1966</p>
 <p>Drs. Sjoerkani 26-9-1966 s/d 3-7-1974</p>	 <p>A. M Saleh Arifin 3-7-1974 s/d 31-3-1980</p>	 <p>H. A. S. Rangkuti 1-4-1980 s/d 31-3-1990</p>

Lampiran 1

Lanjutan / *Continued*

 <p>H. Bachtiar Djafar 1-4-1990 s/d 2000</p>	 <p>Drs. H. Abdillah, Ak, MBA 2000 s/d 11-8-2008</p>	 <p>Drs. Afifuddin Lubis, M.Si 20-8-2008 s/d 22-7-2009</p>
 <p>Drs. H. Ramudman Harahap, M.M 22-7-2009 s/d 2014</p>	 <p>Drs. H.T. Dzulmi Eldin S, M.Si 2014 s/d sekarang</p>	

Lampiran 2 Daftar Nama Dan Alamat Pejabat Instansi Pemerintahan / Dinas Daerah Kota Medan / List Address of High Rank Officer in Medan City

Nama Pejabat Instansi/Dinas	Alamat	Telepon
I. Unsur Pimpinan Daerah Kota Medan		
1. Drs. H. Dzulmi Eldin S, M.Si <i>Walikota Medan</i>	Jl. Kapt. Maulana Lubis No.2	4535179
2. Kol Inf Maulana Ridwan <i>Komandan Distrik Militer 0201 BS Medan</i>	Jl. Pengadilan No.8 Medan	4534761, 4538440
3. Laksamana Pertama TNI Didik Wahyudi, SE <i>Dan Lantamal I</i>	Jl. Serma Hanafiah No.1 Belawan	6941000
4. Kol (Pnb) SM. Handoko, SiP, MAP <i>Dan Lanud Suwondo</i>	Jl. Imam Bonjol No.43 Medan	4153130
5. Kombes Pol. H. Mardiaz Kusin Dwihananto, SIK <i>Ka. Polresta Medan</i>	Jl. Durian / HM Said Medan	4520794
6. Olopan Nainggolan, SS, MH <i>Ka. Kejaksaan Negeri Medan</i>	Jl. Adinegoro No.5 Medan	4569804
7. Dr. Hendi Agustan, SH, MH <i>Ketua Pengadilan Negeri Medan</i>	Jl. Pengadilan No.8 Medan	4515957
8. M. Syarifuddin, SH, MH Kajari Belawan	Jl. Sumatera No.115 Belawan Kota Medan	6941004, 6941145
9. AKBP Tri Setyadi Artono Kapolda Belawan	Jl. Raya Pelabuhan Belawan Kota Medan	6941585
II. DPRD Kota Medan		
1. Hendry John Hutagalung <i>Ketua DPRD Medan</i>	Jl. Kapt. Maulana Lubis No.2 Medan	4536554, 4556212
III. Sekretariat Kota Medan		
1. Ir. Syaiful Bahri <i>Sekretaris Daerah Kota Medan</i>	Jl. Kapt. Maulana Lubis No.2 Medan	4510530, 7864341, 7862255
2. DRS. Musaddad, M.Si <i>Ass. Pemerintahan</i>	Jl. Kapt. Maulana Lubis No.2 Medan	
3. Ir. Qamarul Fattah, M.Si <i>Ass. Perekonomian dan Pembangunan</i>	Jl. Kapt. Maulana Lubis No.2 Medan	4511690

Lampiran 2 Lanjutan / *Continued*

Nama Pejabat Instansi/Dinas	Alamat	Telepon
4. H. Erwin, SH,MM <i>Ass.Kesejahteraan dan Kemasyarakatan</i>	Jl. Kapt. Maulana Lubis No.2 Medan	4512412
5. Ikhwan Habibi Daulay, SH.M,Hum <i>Ass. Administrasi Umum</i>	Jl. Kapt. Maulana Lubis No.2 Medan	4512412, 4157354
IV. Kantor		
1. M. Sofyan, S.Sos <i>Kepala Kantor Satuan Polisi Pamong Praja Kota Medan</i>	Jl. Pinang Baris No. 114A Medan	8453192
2. Fakhruddin, SH <i>Kantor Pendidikan dan Pelatihan Kota Medan</i>	Jl. Kapt. Maulana Lubis No.2 Medan	4521896
3. Drs. T. Syaiful Mashudi, M.Si <i>Kepala Kantor Arsip Kota Medan</i>	Jl. Pinang Baris No.114 E Medan	8472321
4. Drs. Januari Pane <i>Kepala Kantor Perpustakaan Kota Medan</i>	Jl. Iskandar Muda No. 270 Medan	-
5. A Guntur Siregar <i>Kepala Kantor Sandi Daerah Kota Medan</i>	Jl. Kapt. Maulana Lubis No.2 Medan	4579228
6. H. Iwan Zulhami, SH, MAP <i>Kepala Kantor Kementerian Agama Kota Medan</i>	Jl. Sei Batu Gingging No. 12 Medan	4528012
V. Badan		
1. Drs. Zulkarnain, M.Si <i>Kepala Badan Perencanaan Pembangunan Daerah Kota Medan</i>	Jl. Kapt. Maulana Lubis No.2 Medan	4517646 8450413
2. Ir. Irwan Ritonga, M.Si <i>Kepala Badan Pengelola Keuangan Daerah Kota Medan</i>	Jl. Kapt. Maulana Lubis No.2 Medan	
3. Drs. Hasan Basri, MM <i>Kepala Badan Penelitian dan Pengembangan Kota Medan</i>	Jl. Kapt. Maulana Lubis No.2 Medan	
4. Ceko Wakhda Ritonga, SH <i>Kepala Badan Kesatuan Bangsa, Politik dan Perlindungan Masyarakat</i>	Jl. Balai Kota No 10 Medan	4568072

Lampiran 2 Lanjutan / *Continued*

Nama Pejabat Instansi/Dinas	Alamat	Telepon
5. Ir. Arief Sudarto Trinugroho <i>Kepala Badan Lingkungan Hidup Kota Medan</i>	Jl.Kapt. Maulana Lubis No.2 Medan	4512412 7864912
6. Ir. Emilia Lubis <i>Kepala Badan Ketahanan Pangan Kota Medan</i>	Jl. Budi Pembangunan No.3 Pulo Brayen Medan	6614224
7. H. Dammikrot, S.Sos, M.Si <i>Kepala Badan Pemberdayaan Masyarakat Kota Medan</i>	Jl. Kapt. Maulana Lubis No. 2 Medan	4511690, 4512412
8. Muslim, S.Sos, MSP <i>Kepala Badan Pemberdayaan Perempuan dan KB Kota Medan</i>	Jl. Ibus Raya No.131 Petisah Medan	4576234
9. Lahum, SH, MM <i>Kepala Badan Kepegawaian Daerah Kota Medan</i>	Jl. Kapt. Maulana Lubis No. 2 Medan	4512412
10. Ir. Wiriya Alrahman, MM <i>Kepala Badan Pelayanan Perizinan Terpadu Kota Medan</i>	Jl. Jenderal Besar A.H Nasution No 32 Lantai II & III Medan	-
11. Drs. Togap Pardamean Nainggolan <i>Kepala Badan Penanaman Modal Kota Medan</i>	Jl. Jenderal Besar A.H Nasution No 112 Medan	4518380
12. Dra. Hannalore Simanjuntak <i>Kepala Badan Penanggulangan Bencana Kota Medan</i>	Jl Raden Saleh No.9 Medan	
13. Herman, SE, M.Si <i>Kepala Badan Pusat Statistik Kota Medan</i>	Jl. Gaperta No 311 Medan	8449285
14. Saiful, S.P.M.H <i>Kepala Badan Pertanahan Kota Medan</i>	Jl. Jend A.H Nasution Medan	7861447
VI. Dinas		
1. Drs. H. Marasutan, M.Pd <i>Kepala Dinas Pendidikan Kota Medan</i>	Jl. Pelita IV No. 77 Medan	4573690
2. Drg. Hj. Usma Polita Nasution, M.Kes <i>Kepala Dinas Kesehatan Medan</i>	Jl. Rotan Komp. Petisah Medan	4520331

Lampiran 2 Lanjutan / *Continued*

Nama Pejabat Instansi/Dinas	Alamat	Telepon
3. Syarif Armansya Lubis, SH <i>Kepala Dinas Sosial dan Tenaga Kerja Kota Medan</i>	KH. Wahid Hasyim No. 14 Medan	4514424
4. Renward Parapat, ATD, MT <i>Kepala Dinas Perhubungan Kota Medan</i>	Jl. Pinang Baris No 114 Medan	6618313
5. Ok Zulfi <i>Kepala Dinas Kependudukan dan Catatan Sipil Kota Medan</i>	Jl. Iskandar Muda No. 270 Medan	4144412
6. Drs. Busral Manan <i>Kepala Dinas Kebudayaan dan Pariwisata Kota Medan</i>	Jl. Prof. HM. Yamin, SH. No.40/42 Medan	4525248 6853528
7. Khairul Syahnan, ST,M.AP <i>Kepala Dinas Bina Marga Kota Medan</i>	Jl. Pinang Baris No.114 Medan	8451766
8. Gunawan Surya Lubis, ST,M.Si <i>Kepala Dinas Perumahan dan Permukiman Kota Medan</i>	Jl. Jend. A.H Nasution No. 17 Medan	7863883
9. Ir. Samporno Pohan, MT <i>Kepala Dinas Tata Ruang dan Tata Bangunan Kota Medan</i>	Jl. Karya Jasa No. 17 Medan	7864147
10. Ir.H Zulkifli,MM <i>Kepala Dinas Pertamanan Kota Medan</i>	Jl. Pinang Baris No 114-B Medan	8453026
11. Ir. H. Endar Sutan Lubis, M.Si <i>Kepala Dinas Kebersihan Kota Medan</i>	Jl. Pinang Baris No.114 Medan	8458994
12. Drs. Marihot Tampubolon <i>Kepala Dinas Pencegah Pemadam Kebakaran Kota Medan</i>	Jl. Candi Borobudur No. 2 Medan	4157067
13. Arjuna Sembiring, S.Sos, M.Sp <i>Kepala Dinas Koperasi Usaha Mikro Kecil dan Menengah Kota Medan</i>	Jl. Jend. G.Subroto Km.7,7 Medan	8451648
14. Syahrizal Arief, SE, SH, MM <i>Kepala Dinas Perindustrian dan Perdagangan Kota Medan</i>	Jl. Jenderal Besar A.H Nasution No.17 Medan	545584

Lampiran 2 Lanjutan / *Continued*

Nama Pejabat Instansi/Dinas	Alamat	Telepon
15. Ir. H. Ahyar <i>Kepala Dinas Pertanian dan Kelautan Kota Medan</i>	Jl. Kramat Indah Selambo Medan	-
16. Muhammad Husni, SE,M.Si- <i>Kepala Dinas Pendapatan Kota Medan</i>	Jl. Jenderal Besar A.H Nasution No.32 Medan	6940428 7880701
17. Drs. Abdul Aziz <i>Kepala Dinas Pemuda dan Olahraga Kota Medan</i>	Jl. Ibis Raya No. 129-B Medan	-
18. Drs. Darussalam Pohan, MAP <i>Kepala Dinas Komunikasi dan Informatika Kota Medan</i>	Jl. Sidorukun No. 35 Medan	6610114
VII. Camat di Pemerintahan Kota Medan		
1. Gelora K. P. Ginting, SSTP, MAP <i>Camat Medan Tuntungan</i>	Jl. Bunga Melati No. 1 Kem. Tani Medan	8361526
2. Khoiruddin, S.Sos <i>Camat Medan Johor</i>	Jl. Karya Cipta No. 16 Medan	7864916
3. Zulfakhri Ahmasi, S.Sos <i>Camat Medan Amplas</i>	Jl. Garu III No. 3 Medan	7862996
4. Hendra Asmilan, SIP <i>Camat Medan Denai</i>	Jl. Pancasila No. 96 Medan	7322190
5. M. Ali Sipahutar, SSTP,MAP <i>Camat Medan Area</i>	Jl. Rahmadsyah No.2 Medan	4562042
6. Syahrul Effendi Rambe, S.Sos <i>Camat Medan Kota</i>	Jl. Stadion No.3 Medan	7366765 7860064
7. M Indra Mulia Nasution,S.Sos,M.Si <i>Camat Medan Maimun</i>	Jl. Melati No. 1 Medan	4539038
8. Drs. Aidal Fitra <i>Camat Medan Polonia</i>	Jl. DC. Barito No. 3 Medan	7867035
9. Drs. Albon Sidauruk <i>Camat Medan Baru</i>	Jl. Rebab No. 34 Medan	8211292
10. Sutan Toang Lubis, SSTP, MSP <i>Camat Medan Selayang</i>	Jl. Bunga Cempaka No. 54A Medan	8212556
11. Pahri, S.Sos, MAP <i>Camat Medan Sunggal</i>	Jl. Letjen TB. Simatupang No. 193 Medan	8458374

Lampiran 2 Lanjutan / *Continued*

Nama Pejabat Instansi/Dinas	Alamat	Telepon
12. Drs. Edi Mulia Matondang <i>Camat Medan Helvetia</i>	Jl. Beringin X No. 2 Medan	8450301
13. Rakhmat Adisyah Putra Hrp, SSTP <i>Camat Medan Petisah</i>	Jl. S. Iskandar Muda No. 270A Medan	4562042
14. Rasyid Ridho Nasution, SSTP <i>Camat Medan Barat</i>	Jl. Budi Pembangunan No. 1 Medan	6623885 8223069
15. Drs. Parulian Pasaribu, M.Si <i>Camat Medan Timur</i>	Jl. H. Mohammad Said No. 1 Medan	4556007
16. Dedi Jaminsyah Putra Nst, SSTP <i>Camat Medan Perjuangan</i>	Jl. Pendidikan No. 89 Medan	6615451
17. M. Indra Mulia Nasution, S.Sos, M.Si <i>Camat Medan Tembung</i>	Jl. Kapt. M. Jamil Lubis No. 107 Medan	7321810
18. Ferry Suheri, S.Sos <i>Camat Medan Deli</i>	Jl. Rumah Potong Hewan No. 24 Medan	6851290 6620571
19. Arrahman Pane, SSTP, MAP <i>Camat Medan Labuhan</i>	Jl. Medan-Belawan Km. 21 Medan	8458374
20. Parlindungan, S.Sos <i>Camat Medan Marelan</i>	Jl. Kapt. Rahmad Budin No. 190 Medan	6850813
21. Rudi Faizal Lubis, AP, M.Si <i>Camat Medan Belawan</i>	Jl. Cimanuk No. 3 Medan	6941427
IX. Perusahaan Daerah di Pemerintahan Kota Medan		
1. Benny Harianto Sihotang, SE <i>Dirut Perusahaan Daerah Pasar Kota Medan</i>	Jl. Razak Baru No. 1 A Lt. 3 Medan	4567794, 4575776
2. Drs. Putrama Alkhairi <i>Perusahaan Daerah Pembangunan Kota Medan</i>	Jl. Kebun Bunga No.37 Medan	4510580
3. Rafriandi Nasution <i>Dirut. Perusahaan Daerah Rumah Potong Hewan Kota Medan</i>	Jl. Rumah Potong Hewan Mabar – Medan	6851064

Sumber : Badan Kepegawaian Daerah

Source : *Development Administration Board Of Medan City*

Lampiran 3 Timbangan, Takaran, Dan Ukuran Sistem Matrik / *Weight, Measures, and Metric System*

Nilai / Equivalent	Nama / Name		Singkatan Symbol
(1)	(2)		(3)
A. Ukuran Panjang / Linear Measures			
1000	Meter / Meter	Kilometer / Kilometer	Km
100	Meter / Meter	Hektometer / Hectometer	Hm
10	Meter / Meter	Dekameter / Decameter	Dam
1	Meter / Meter	Meter / Meter	M
0,1	Meter / Meter	Desimeter / Decimeter	Dm
0,01	Meter / Meter	Centimeter / Centimeter	Cm
0,001	Meter / Meter	Milimeter / Millimeter	Mm
0,0001	Meter / Meter	Mikron / Micron	μ
B. Ukuran Luas / Surface Measure			
1000000	Meter Persegi <i>Square Meters</i>	Kilometer Persegi <i>Square Kilometers</i>	Km^2
10000	Meter Persegi <i>Square Meters</i>	Hektometer Persegi <i>Square Hectometers</i>	Hm^2
100	Meter Persegi <i>Square Meters</i>	Dekameter Persegi <i>Square Decameters</i>	Dam^2
1	Meter Persegi <i>Square Meters</i>	Meter Persegi <i>Square Meters</i>	M^2
0,001	Meter Persegi <i>Square Meters</i>	Desimeter Persegi <i>Square Decimeters</i>	Dm^2
0,0001	Meter Persegi <i>Square Meters</i>	Centimeter Persegi <i>Square Centimeters</i>	Cm^2
0,000001	Meter Persegi <i>Square Meters</i>	Milimeter Persegi <i>Square Millimeters</i>	Mm^2

Lampiran 3 Lanjutan / *Continued*

Nilai / <i>Equivalent</i>	Nama / <i>Name</i>		Singkatan <i>Symbol</i>
(1)	(2)		(3)
C. Ukuran Isi / <i>Measure of Capacity</i>			
1 1000	Meter Kubik atau Liter	Meter Kubik atau Kiloliter	M ³ Kl
0,1 100	Meter Kubik atau Liter	Hektoliter	Hl
0,01 10	Meter Kubik atau Liter	Dekaliter	Dal
0,001 1	Meter Kubik atau Liter	Desimeter Kubik atau Liter	Dm ³ L
0,1	Desimeter Kubik	Desiliter	DI
0,01	Desimeter Kubik	Centiliter	Cl
0,001	Desimeter Kubik	Mililiter atau Centimeter Kubik	MI atau Cm ³
D. Timbangan / <i>Weight Measure</i>			
1000	Kilogram	Ton	Y (m. t.)
100	Kilogram	Kwintal	Q
1	Kilogram	Kilogram	Kg
0,1	Kilogram	Hektogram	HG
0,01	Kilogram	Dekagram	Dag
0,001	Kilogram	Gram	G
0,1	Gram	Decigram	Dg
0,01	Gram	Centigram	Cg
0,001	Gram	Miligram	Mg
200	Gram	Metrik Karat	Kt

Lampiran 4 Ukuran Sistem Matrik Dinilai Dalam Bentuk Ukuran Jenis Lain / *Metric Units Converted in to Foreign Measure*

Negara Asal/Jenis Ukuran <i>Country/Type of Measure</i>		Nilai Dalam Bentuk Ukuran Jenis Lain <i>Value in to Foreign Measure</i>		
(1)		(2)		
<i>Ukuran Panjang/Linear Measure</i>				
Inggeris dan Amerika Serikat <i>Great Britain and USA</i>	1	Km	= 0,62137	Mile
	1	M	= 0,00497	Furlong
	1	M	= 1,0936	Yard
	1	M	= 3,2808	Feet
	1	M	= 39,37	Inches
	1	Km	= 0,135	Geoor Mile
	1	Km	= 0,541	Sea Mile
	1	Km	= 0,6636	Java Paal
	1	M	= 0,2624	Rijal Reode
	1	M	= 1,4539	Ams
	1	Sq	= 0,03861	Sq Mile
<i>Ukuran Luas/Surface Measure</i>				
Inggeris dan Amerika Serikat <i>Great Britain and USA</i>	1	Ha	= 24711	Acres
	1	Sa M	= 1,19536	Yard
	1	Sq M	= 10,76365	Sq Inch
	1	Cub M	= 0,353	Rec Ton
Indonesia/ <i>Indonesia</i>	1	Sq Km	= 140,9147	Bahu

Lampiran 4 Lanjutan / *Continued*

Negara Asal/Jenis Ukuran <i>Country/Type of Measure</i>		Nilai Dalam Bentuk Ukuran Jenis Lain <i>Value in to Foreign Measure</i>		
(1)		(2)		
<i>Ukuran Isi/Volume Measure</i>				
Inggeris dan Amerika Serikat	1	Cub M	= 1,30794	Cub Yard
<i>Great Britain and USA</i>	1	Cub M	= 6,2897	Barrel
	1	Cub M	= 27,497	Imp Bushel
	1	Cub M	= 35,31338	Cub Feet
	1	Liter	= 0,2199	Imp Gallon
	1	Liter	= 0,2645	US Gallon
	1	Liter	= 0,1166	Gantang
<i>Ukuran Timbangan/Weight Measure</i>				
Inggeris dan Amerika Serikat	1	Long Ton (= 20 Cwt)	= 22401 = 10116,05	Bl Kg
<i>Great Britain and USA</i>	1	Short Ton (= 2000 lb)	= 907,18	Kg
	1	Hundred Weight	= 50,8	Kg
	1	Cental (= 100 lb)	= 45,36	Kg
	1	Pound Avoirdupois	= 453,6	Gram
	1	Once Av.	= 700	Gram
	1	Once Avoirdupois	= 28,35	Gram
	1	Pound Troy	= 373,24	Gram
	1	Kg	= 2,0239	Ams-Pound
	1	Kg	= 25,9601	Thail
	1	Kg	= 81,4877	Thail (Gold)
	1	Kg	= 1878,0488	Carat (Diamond)

Lampiran 5 Cuplikan UU No. 16 Tahun 1997 tentang Statistik

**UNDANG-UNDANG REPUBLIK INDONESIA
NOMOR 16 TAHUN 1997
TENTANG STATISTIK**

**DENGAN RAHMAT TUHAN YANG MAHA ESA
PRESIDEN REPUBLIK INDONESIA,**

Menimbang :

- a. bahwa statistik penting artinya bagi perencanaan, pelaksanaan, pemantauan, dan evaluasi penyelenggaraan berbagai kegiatan di segenap aspek kehidupan bermasyarakat, berbangsa, dan bernegara dalam pembangunan nasional sebagai pengamalan Pancasila, untuk memajukan kesejahteraan rakyat dalam rangka mencapai cita-cita bangsa sebagaimana tercantum dalam Pembukaan Undang-Undang Dasar 1945;
- b. bahwa dengan memperhatikan pentingnya peranan statistik tersebut, diperlukan langkah-langkah untuk mengatur penyelenggaraan statistik nasional terpadu dalam rangka mewujudkan Sistem Statistik Nasional yang andal, efektif, dan efisien;
- c. bahwa Undang-undang Nomor 6 Tahun 1960 tentang Sensus dan Undang-undang Nomor 7 Tahun 1960 tentang Statistik pada saat ini tidak sesuai lagi dengan perkembangan keadaan, tuntutan masyarakat, dan kebutuhan pembangunan nasional;
- d. bahwa berdasarkan pertimbangan sebagaimana dimaksud dalam huruf a, b, dan c di atas, dipandang perlu membentuk Undang-undang tentang Statistik yang baru;

Mengingat :

Pasal ayat (1) dan Pasal 20 (1) Undang-Undang Dasar 1945

Dengan persetujuan
DEWAN PERWAKILAN RAKYAT REPUBLIK INDONESIA

MEMUTUSKAN :

Menetapkan :

UNDANG -UNDANG TENTANG STATISTIK

BAB 1
KETENTUAN UMUM

Pasal 1

Dalam Undang-Undang ini yang dimaksud dengan :

1. Statistik adalah data yang diperoleh dengan cara pengumpulan, pengolahan, penyajian, dan analisis serta sebagai sistem yang mengatur keterkaitan antarunsur dalam penyelenggaraan statistik;
2. Data adalah informasi yang berupa angka tentang karakteristik (ciri-ciri khusus) suatu populasi.
3. Sistem Statistik Nasional adalah suatu tatanan yang terdiri atas unsur-unsur yang secara teratur saling berkaitan, sehingga membentuk totalitas dalam penyelenggaraan statistik.
4. Kegiatan statistik adalah tindakan yang meliputi upaya penyediaan dan penyebarluasan data, upaya pengembangan ilmu statistik, dan upaya yang mengarah pada berkembangannya Sistem Statistik Nasional.
5. Statistik dasar adalah statistik yang pemanfaatannya ditujukan untuk keperluan yang bersifat luas, baik bagi pemerintah maupun masyarakat, yang memiliki ciri-ciri lintas sektoral, berskala nasional, makro, dan yang penyelenggaraannya menjadi tanggung jawab Badan.
6. Statistik sektoral adalah statistik yang pemanfaatannya ditujukan untuk memenuhi kebutuhan instansi tertentu dalam rangka penyelenggaraan tugas-tugas pemerintahan dan pembangunan yang merupakan tugas pokok instansi yang bersangkutan.
7. Statistik khusus adalah statistik yang pemanfaatannya ditujukan untuk memenuhi kebutuhan spesifik dunia usaha, pendidikan, sosial budaya, dan kepentingan lain dalam kehidupan masyarakat, yang penyelenggaraannya dilakukan oleh lembaga, organisasi, perorangan, dan atau unsur masyarakat lainnya.
8. Sensus adalah cara pengumpulan data yang dilakukan melalui pencacahan semua unit populasi di seluruh wilayah Republik Indonesia untuk memperoleh karakteristik suatu populasi pada saat tertentu.
9. Survei adalah cara pengumpulan data yang dilakukan melalui pencacahan sampel untuk memperkirakan karakteristik suatu populasi pada saat tertentu.
10. Kompilasi produk administrasi adalah cara pengumpulan, pengolahan, penyajian, dan analisis data yang didasarkan pada catatan administrasi yang ada pada pemerintah dan atau masyarakat.

11. Badan adalah Badan Pusat Statistik.
12. Populasi adalah keseluruhan unit yang menjadi objek kegiatan statistik baik yang berupa instansi pemerintah, lembaga, organisasi, orang, benda maupun objek lainnya.
13. Sampel adalah sebagian unit populasi yang menjadi objek penelitian untuk memperkirakan karakteristik suatu populasi.
14. Sinopsis adalah suatu ikhtisar penyelenggaraan statistik.
15. Penyelenggara kegiatan statistik adalah instansi pemerintah, lembaga, organisasi, perorangan, dan atau unsur masyarakat lainnya.
16. Petugas statistik adalah orang yang diberi tugas oleh penyelenggara kegiatan statistik untuk melaksanakan
17. pengumpulan data, baik melalui wawancara, pengukuran, maupun cara lain terhadap objek kegiatan statistik.
18. Responden adalah instansi pemerintah, lembaga, organisasi, orang, dan atau unsur masyarakat lainnya yang ditentukan sebagai objek kegiatan statistik.

BAB II ASAS, ARAH DAN TUJUAN

Pasal 2

Selain berlandaskan asas-asas pembangunan nasional Undang-undang ini juga berasaskan:

- a. Keterpaduan;
- b. Keakuratan; dan
- c. Kemuktahiran.

Pasal 3

Kegiatan statistik diarahkan untuk :

- a. mendukung pembangunan nasional;
- b. mengembangkan Sistem Statistik Nasional yang andal, efektif, dan efisien;
- c. meningkatkan kesadaran masyarakat akan arti dan kegunaan statistik; dan
- d. mendukung pengembangan ilmu pengetahuan dan teknologi.

Pasal 4

Kegiatan statistik bertujuan untuk menyediakan data statistik yang lengkap, akurat, dan mutakhir dalam rangka mewujudkan Sistem Statistik Nasional yang andal, efektif, dan efisien guna mendukung pembangunan nasional.

BAB III
JENIS STATISTIK DAN CARA PENGUMPULAN DATA

Bagian Pertama
Jenis Statistik

Pasal 5

Berdasarkan tujuan pemanfaatannya, jenis statistik terdiri dari atas :

- a. Statistik dasar ;
- b. Statistik sektoral ;dan
- c. Statristik khusus.

Pasal 6

- (1) Statistik dasar dan statistik sektoral terbuka pemanfaatannya untuk umum, kecuali ditentukan lain oleh peraturan perundang-undangan yang berlaku;
- (2) Setiap orang memiliki kesempatan yang sama untuk mengetahui dan memanfaatkan statistik khusus dengan tetap memperhatikan seseorang atau lembaga yang dilindungi undang-undang.

Bagian Kedua
Cara Pengumpulan Data

Pasal 7

Statistik diselenggarakan melalui pengumpulan data yang dilakukan dengan cara :

- a. sensus;
- b. survei;
- c. kompilasi produk administrasi; dan
- d. cara lain sesuai dengan perkembangan ilmu pengetahuan dan teknologi.

Pasal 8

- (1) Sensus sebagaimana dimaksud dalam Pasal 7 huruf a diselenggarakan sekurang-kurangnya sekali dalam 10 (sepuluh) tahun oleh Badan , yang meliputi:
 - a. sensus penduduk;
 - b. sensus pertanian ;dan
 - c. sensus ekonomi.
- (2) Penetapan tahun penyelenggaraan dan perubahan jenis sensus sebagaimana dimaksud dalam ayat (1), diatur lebih lanjut dengan Peraturan Pemerintah.

Pasal 9

- (1) Survei sebagaimana dimaksud dalam pasal 7 huruf b diselenggarakan secara berkala dan sewaktu - waktu untuk memperoleh data yang rinci.
- (2) Survei antarsensus dilakukan pada pertengahan 2 (dua) sensus sejenis untuk menjembatani 2(dua) sensus tersebut.

Pasal 10

- (1) Kompilasi produk administrasi sebagaimana dimaksud dalam Pasal 7 huruf c dilaksanakan dengan memanfaatkan berbagai dokumen produk administrasi.
- (2) Hasil kompilasi produk administrasi milik instansi pemerintah terbuka pemanfaatannya untuk umum, kecuali ditentukan lain oleh peraturan perundang-undangan yang berlaku.
- (3) Setiap orang mempunyai kesempatan yang sama untuk mengetahui dan memanfaatkan hasil kompilasi produk administrasi milik lembaga, organisasi, perorangan, dan atau unsur masyarakat lainnya dengan tetap memperhatikan hak seseorang atau lembaga yang dilindungi undang-undang.

BAB IV
PENYELENGGARAAN STATISTIK

Bagian Pertama
Statistik Dasar

Pasal 11

- (1) Statistik dasar diselenggarakan oleh Badan.
- (2) Dalam menyelenggarakan statistik dasar sebagaimana dimaksud dalam ayat (1), Badan memperoleh data dengan cara:
 - a. Sensus
 - b. Survei
 - c. Kompilasi Produk Administrasi ; dan
 - d. Cara lain sesuai dengan perkembangan ilmu pengetahuan dan teknologi.

Bagian Kedua
Statistik Sektoral

Pasal 12

- (1) Statistik sektoral diselenggarakan oleh instansi pemerintah sesuai lingkup tugas dan fungsinya, secara mandiri atau bersama dengan Badan.

- (2) Dalam menyelenggarakan statistik sektoral, instansi pemerintah memperoleh data dengan cara :
 - a. survei;
 - b. kompilasi produk administrasi; dan
 - c. cara lain sesuai dengan perkembangan ilmu pengetahuan dan teknologi.
- (3) Statistik sektoral harus diselenggarakan bersama dengan Badan apabila statistik tersebut hanya dapat diperoleh dengan cara sensus dan dengan jangkauan populasi berskala nasional.
- (4) Hasil statistik sektoral yang diselenggarakan sendiri oleh instansi pemerintah wajib diserahkan kepada Badan.

Bagian Ketiga
Statistik Khusus

Pasal 13

- (1) Statistik khusus diselenggarakan oleh masyarakat, baik lembaga, organisasi, perorangan maupun unsur masyarakat lainnya secara mandiri atau bersama dengan Badan.
- (2) Dalam menyelenggarakan Statistik khusus sebagaimana dimaksud dalam ayat (1) masyarakat memperoleh data dengan cara:
 - a. Survei
 - b. Kompilasi produk administrasi dan
 - c. cara lain sesuai dengan perkembangan ilmu pengetahuan dan teknologi .

Pasal 14

- (1) Dalam rangka pengembangan Sistem Statistik Nasional, masyarakat sebagaimana dimaksud dalam Pasal 13 ayat (1) wajib memberitahukan sinopsis kegiatan statistik yang telah selesai diselenggarakannya kepada Badan.
- (2) Sinopsis sebagaimana dimaksud dalam ayat (1) memuat:
 - a. judul;
 - b. wilayah kegiatan statistik;
 - c. objek populasi;
 - d. jumlah responden;
 - e. waktu pelaksanaan;
 - f. metode statistik;
 - g. nama dan alamat penyelenggara; dan
 - h. abstrak.

- (3) Penyampaian pemberitahuan sinopsis dapat dilakukan melalui pos, jaringan komunikasi data atau cara penyampaian lainnya yang dianggap mudah bagi penyelenggara kegiatan statistik.
- (4) Kewajiban memberitahukan sinopsis sebagaimana dimaksud dalam ayat (1), tidak berlaku bagi statistik yang digunakan untuk memenuhi kebutuhan intern.

BAB V

PENGUMUMAN DAN PENYEBARLUASAN

Pasal 15

- (1) Badan berwenang mengumumkan hasil statistik yang diselenggarakannya .
- (2) Pengumuman hasil statistik dimuat dalam Berita Resmi Statistik .

Pasal 16

Badan menyebarluaskan hasil statistik yang diselenggarakannya.

BAB VI

KOORDINASI DAN KERJASAMA

Pasal 17

- (1) Koordinasi dan kerja sama penyelenggaraan statistik dilakukan oleh Badan dengan instansi pemerintah dan masyarakat, di tingkat pusat dan daerah.
- (2) Dalam rangka mewujudkan dan mengembangkan Sistem Statistik Nasional, Badan bekerja sama dengan instansi pemerintah dan masyarakat untuk membangun pembakuan konsep, definisi, klasifikasi, dan ukuranukuran.
- (3) Koordinasi dan kerja sama sebagaimana dimaksud dalam ayat (1) dilaksanakan atas dasar kemitraan dan dengan tetap mengantisipasi serta menerapkan perkembangan ilmu pengetahuan dan teknologi.
- (4) Ketentuan mengenai tata cara dan lingkup koordinasi dan kerja sama penyelenggaraan statistik antara Badan, instansi pemerintah, dan masyarakat diatur lebih lanjut dengan Keputusan Presiden.

Pasal 18

- (1) Kerjasama penyelenggaraan statistik dapat juga dilakukan oleh Badan, instansi pemerintah dan atau masyarakat dengan lembaga internasional, negara asing, atau lembaga swasta asing sesuai dengan peraturan perundang-undangan yang berlaku .

- (2) Kerjasama penyelenggaraan statistik sebagaimana dimaksud dalam ayat (1) didasarkan pada prinsip bahwa penyelenggara utama adalah badan, instansi pemerintah, atau masyarakat Indonesia.

BAB VII
HAK DAN KEWAJIBAN

Bagian Pertama
Penyelenggara Kegiatan Statistik

Pasal 19

Penyelenggara kegiatan statistik berhak memperoleh keterangan dari responden mengenai karakteristik setiap unit populasi yang menjadi objek.

Pasal 20

Penyelenggara kegiatan statistik wajib memberikan kesempatan yang sama kepada masyarakat untuk mengetahui dan memperoleh manfaat dari statistik yang tersedia, sesuai dengan ketentuan peraturan perundang-undangan yang berlaku.

Pasal 21

Penyelenggara kegiatan statistik wajib menjamin kerahasiaan keterangan yang diperoleh dari responden.

Bagian Kedua
Petugas Statistik

Pasal 22

Setiap petugas statistik Badan berhak memasuki wilayah kerja yang telah ditentukan untuk memperoleh keterangan yang diperlukan.

Pasal 23

Setiap petugas statistik wajib menyampaikan hasil pelaksanaan statistik sebagaimana adanya.

Pasal 24

Ketentuan mengenai jaminan kerahasiaan keterangan sebagaimana dimaksud Pasal 21 berlaku juga bagi petugas statistik.

Pasal 25

Setiap petugas statistik harus memperlihatkan surat tugas dan atau tanda pengenal, serta wajib memperhatikan nilai-nilai agama, adat istiadat setempat, tata krama, dan ketertiban umum.

Bagian Ketiga
Responden

Pasal 26

- (1) Setiap orang berhak menolak untuk dijadikan responden, kecuali dalam penyelenggaraan statistik dasar oleh Badan.
- (2) Setiap responden berhak menolak petugas statistik yang tidak dapat memenuhi ketentuan sebagaimana dimaksud dalam Pasal 25.

Pasal 27

Setiap responden wajib memberikan keterangan yang dapat diperlukan dalam penyelenggaraan statistik dasar oleh Badan.

BAB VIII
KELEMBAGAAN

Pasal 28

- (1) Pemerintah membentuk Badan yang berada di bawah dan bertanggung jawab langsung kepada Presiden.
- (2) Badan mempunyai perwakilan wilayah di Daerah yang merupakan instansi vertikal.
- (3) Ketentuan mengenai tugas, fungsi, susunan organisasi, dan tata kerja Badan, sebagaimana dimaksud dalam ayat (1) dan ayat (2), diatur lebih lanjut dengan Keputusan Presiden.

Pasal 29

- (1) Pemerintah membentuk Forum Masyarakat Statistik yang bertugas memberikan saran dan pertimbangan di bidang statistik kepada Badan.
- (2) Forum sebagaimana dimaksud dalam ayat (1) bersifat nonstruktural dan independen, yang anggotanya terdiri atas unsur pemerintah, pakar, praktisi, dan tokoh masyarakat.

Pasal 30

- (1) Instansi pemerintah dapat membentuk satuan organisasi di lingkungannya untuk melaksanakan statistik sektoral.
- (2) Ketentuan mengenai tugas, fungsi, susunan organisasi, dan tata kerja satuan organisasi sebagaimana dimaksud dalam ayat (1) diatur oleh instansi yang bersangkutan berdasarkan peraturan perundang-undangan yang berlaku.
- (3) Dalam menyelenggarakan statistik sektoral, satuan organisasi sebagaimana dimaksud dalam ayat (1) harus mengadakan koordinasi dengan Badan untuk menerapkan penggunaan konsep, definisi, klasifikasi, dan ukuran-ukuran yang telah dibakukan dalam rangka pengembangan Sistem Statistik Nasional.

BAB IX
PEMBINAAN

Pasal 31

Badan bekerja sama dengan instansi pemerintah dan unsur masyarakat melakukan pembinaan terhadap penyelenggara kegiatan statistik dan masyarakat, agar lebih meningkatkan kontribusi dan apresiasi masyarakat terhadap statistik, mengembangkan Sistem Statistik Nasional, dan mendukung pembangunan nasional.

Pasal 32

Dalam rangka pembinaan sebagaimana dimaksud dalam Pasal 31, Badan melakukan upaya-upaya sebagai berikut :

- a. meningkatkan kemampuan sumber daya manusia dalam penyelenggaraan statistik;
- b. mengembangkan statistik sebagai ilmu;
- c. meningkatkan penguasaan ilmu pengetahuan dan teknologi yang dapat mendukung penyelenggaraan statistik;
- d. mewujudkan kondisi yang mendukung terbentuknya pembakuan dan pengembangan konsep, definisi, klasifikasi, dan ukuran-ukuran dalam kerangka semangat kerja sama dengan para penyelenggara kegiatan statistik lainnya;
- e. mengembangkan sistem informasi statistik;
- f. meningkatkan penyebaran informasi statistik;
- g. meningkatkan kemampuan penggunaan dan pemanfaatan hasil statistik untuk mendukung pembangunan nasional; dan
- h. meningkatkan kesadaran masyarakat akan arti dan kegunaan statistik.

Pasal 33

Pelaksanaan pembinaan sebagaimana dimaksud dalam Pasal 31 diatur lebih lanjut dengan Peraturan Pemerintah.

BAB X

KETENTUAN PIDANA

Pasal 34

Setiap orang yang tanpa hak menyelenggarakan sensus sebagaimana dimaksud dalam Pasal 11 ayat (2) huruf a, dipidana dengan pidana penjara paling lama 2 (dua) tahun dan denda paling banyak Rp. 50.000.000,00 (lima puluh juta rupiah).

Pasal 35

Setiap orang yang dengan sengaja melanggar ketentuan sebagaimana dimaksud dalam Pasal 14 ayat (1), dipidana dengan pidana kurungan paling lama 1 (satu) tahun atau denda paling banyak Rp. 25.000.000,00 (dua puluh lima juta rupiah).

Pasal 36

- (1) Penyelenggara kegiatan statistik yang dengan sengaja dan tanpa alasan yang sah tidak memenuhi kewajiban sebagaimana dimaksud dalam Pasal 20, dipidana dengan pidana kurungan paling lama 1 (satu) tahun atau denda paling banyak Rp. 25.000.000,00 (dua puluh lima juta rupiah).
- (2) Penyelenggara kegiatan statistik yang dengan sengaja melanggar ketentuan sebagaimana dimaksud dalam Pasal 21, dipidana dengan pidana penjara paling lama 5 (lima) tahun dan denda paling banyak Rp. 100.000.000,00 (seratus juta rupiah).

Pasal 37

Petugas statistik yang dengan sengaja melanggar ketentuan sebagaimana dimaksud dalam Pasal 24, dipidana dengan pidana penjara paling lama 1 (satu) tahun 6 (enam) bulan dan denda paling banyak Rp. 15.000.000,00 (lima belas juta rupiah).

Pasal 38

Responden yang dengan sengaja melanggar ketentuan sebagaimana dimaksud dalam Pasal 27, dipidana dengan pidana penjara paling lama 1 (satu) tahun 6 (enam) bulan dan denda paling banyak Rp. 25.000.000,00 (dua puluh lima juta rupiah).

Pasal 39

Setiap orang yang dengan sengaja dan tanpa alasan yang sah mencegah, menghalang-halangi, atau menggagalkan jalannya penyelenggaraan statistik yang dilakukan oleh penyelenggara kegiatan statistik dasar dan atau statistik sektoral, dipidana dengan pidana penjara paling lama 5 (lima) tahun denda paling banyak Rp. 100.000.000,00 (seratus juta rupiah).

Pasal 40

- (1) Tindak pidana sebagaimana dimaksud dalam Pasal 34, Pasal 36 ayat (2), Pasal 37, Pasal 38, dan Pasal 39 adalah kejahatan.
- (2) Tindak pidana sebagaimana dimaksud dalam Pasal 35 dan Pasal 36 ayat (1) adalah pelanggaran.

BAB XI
KETENTUAN PERALIHAN

Pasal 41

Semua peraturan pelaksanaan Undang-undang Nomor 6 Tahun 1960 tentang Sensus dan Undang-undang Nomor 7 Tahun 1960 tentang Statistik dinyatakan tetap berlaku sepanjang tidak bertentangan atau belum diganti dengan yang baru berdasarkan Undang-undang ini.

BAB XII
KETENTIAN PENUTUP

Pasal 42

Pada saat mulai berlakunya Undang-undang ini, maka Undang-undang Nomor 6 Tahun 1960 tentang Sensus dan Undang-undang Nomor 7 Tahun 1960 tentang Statistik dinyatakan tidak berlaku.

Pasal 43

Undang-Undang ini mulai berlaku pada tanggal diundangkan.
Agar setiap orang dapat mengetahuinya, memerintahkan pengundangan Undang-undang ini dengan penempatannya dalam Lembaran Negara Republik Indonesia.

**Disahkan di Jakarta
pada tanggal 19 Mei 1997
PRESIDEN REPUBLIK INDONESIA**

**ttd
SOEHARTO**

**Diundangkan di Jakarta
pada tanggal 19 Mei 1997
MENTERI NEGARA SEKRETARIS NEGARA
REPUBLIK INDONESIA**

**ttd
MOERDIONO**

Lampiran 6. Penjelasan Atas Undang-Undang Republik Indonesia Nomor 16 Tahun 1997 Tentang Statistik

UMUM

Undang-undang Nomor 6 Tahun 1960 tentang Sensus dan Undang-undang Nomor 7 Tahun 1960 tentang Statistik sudah tidak sesuai lagi dan tidak dapat menampung berbagai perkembangan keadaan, tuntutan masyarakat, dan kebutuhan pembangunan nasional. Kondisi kehidupan bangsa dan tingkat perkembangan ilmu pengetahuan dan teknologi, saat kedua Undang-undang tersebut diundangkan sangat jauh berbeda dengan keadaan sekarang.

Selama lebih dari tiga puluh tahun ini telah terjadi perubahan mendasar yang mempengaruhi penyelenggaraan statistik. Pertama, meningkatnya kesejahteraan masyarakat sebagai hasil dari pembangunan nasional menyebabkan data statistik yang dibutuhkan masyarakat semakin beragam. Kedua, ragam data yang pada awal tahun enam puluhan cukup dikumpulkan oleh Biro Pusat Statistik (BPS), sekarang memerlukan keterlibatan penyelenggara kegiatan statistik lainnya di luar Badan. Ketiga, kemajuan ilmu pengetahuan dan teknologi yang berdampak terhadap perkembangan kegiatan statistik. Keempat, adanya perubahan lingkungan strategis, seperti era globalisasi yang antara lain ditandai oleh keterbukaan, meningkatnya persaingan, pesatnya arus informasi statistik, dan semakin besarnya peranan informasi statistik baik bagi pemerintah maupun masyarakat. Keempat perubahan tersebut mengakibatkan penyelenggaraan statistik memerlukan pengaturan yang lebih memadai untuk dapat menjamin terhindarnya duplikasi, kemudahan akses oleh pengguna data, kepastian hukum bagi penyelenggara kegiatan statistik, dan perlindungan kepada responden.

Prinsip pokok yang harus diterapkan dan dipegang teguh dalam penyelenggaraan statistik adalah asas-asas pembangunan nasional yang meliputi asas keimanan dan ketaqwaan terhadap Tuhan Yang Maha Esa, asas manfaat, asas Demokrasi Pancasila, asas adil dan merata, asas keseimbangan, keserasian, dan keselarasan dalam perikehidupan, asas hukum, asas kemandirian, asas kejuangan, serta asas ilmu pengetahuan dan teknologi. Dalam pelaksanaannya, Undang-undang ini juga berasaskan keterpaduan, keakuratan, dan kemutakhiran agar dapat menyediakan data statistik yang andal dan terpercaya.

Pengertian statistik dalam Undang-undang ini adalah luas, baik statistik sebagai data atau informasi yang berupa angka, sebagai sistem yang memadukan penyelenggaraan statistik, maupun sebagai ilmu yang mempelajari cara pengumpulan, pengolahan, penyajian, dan analisis data. Ketiga pengertian tentang statistik tersebut menjadi landasan penyelenggaraan statistik dalam mendukung pembangunan nasional.

Undang-undang ini menetapkan jenis statistik berdasarkan tujuan pemanfaatannya serta mengatur lingkup tugas dan fungsi para penyelenggara kegiatan statistik. Berdasarkan tujuan pemanfaatannya, jenis statistik terdiri atas statistik dasar, statistik sektoral, dan statistik khusus. Pengaturan lingkup tugas dan fungsi para penyelenggara kegiatan statistik bertujuan untuk : pertama, menjamin kepastian hukum bagi para

penyelenggara kegiatan statistik baik pemerintah maupun masyarakat; kedua, menjamin kepentingan masyarakat pengguna statistik atas nilai informasi yang diperolehnya; ketiga, mengupayakan koordinasi dan kerja sama agar kegiatan statistik yang dilakukan oleh berbagai pihak berjalan secara efektif dan efisien, tidak terjadi duplikasi, serta saling mengisi dan saling memperkuat; dan keempat, mengantisipasi perkembangan kemajuan ilmu pengetahuan dan teknologi yang berdampak pada penyelenggaraan statistik.

Badan sebagai instansi pemerintah yang mandiri berwenang mengumumkan hasil statistik yang diselenggarakannya secara teratur dan transparan melalui Berita Resmi Statistik. Kesahihan seluruh hasil statistik yang diumumkan tersebut sepenuhnya menjadi tanggung jawab Badan.

Koordinasi dan kerja sama yang diatur dalam Undang-undang ini menjadi sangat penting untuk dapat dikembangkan antara Badan dengan instansi pemerintah, lembaga, organisasi, perorangan, dan atau unsur masyarakat lainnya, serta kerja sama dengan lembaga asing yang bergerak dalam kegiatan statistik. Makin beranekaragamnya informasi statistik yang berkembang seiring dengan kebutuhan dan kemajuan kehidupan bangsa serta ilmu pengetahuan dan teknologi, maka pembakuan konsep, definisi, klasifikasi, dan ukuran-ukuran perlu memperoleh perhatian yang saksama.

Hak dan kewajiban penyelenggara kegiatan statistik, petugas statistik, responden, dan pengguna data statistik diatur secara seimbang. Sejalan dengan hal tersebut, sanksi terhadap pelanggaran norma dalam penyelenggaraan statistik ditetapkan dengan maksud memberikan perlindungan bagi pihak yang dirugikan.

Badan mempunyai perwakilan wilayah di Daerah yang merupakan instansi vertikal. Satuan organisasi di lingkungan instansi pemerintah yang melaksanakan statistik sektoral harus mengadakan koordinasi dengan Badan dalam rangka menerapkan keseragaman konsep, definisi, klasifikasi, dan ukuran-ukuran yang telah dibakukan.

Unsur mengoptimalkan penyelenggaraan statistik, Badan memperoleh saran dan pertimbangan dari Forum Masyarakat Statistik yang keanggotaannya terdiri atas unsur pemerintah, pakar, praktisi, dan tokoh masyarakat.

Badan melakukan pembinaan terhadap penyelenggara kegiatan statistik dan masyarakat pada umumnya untuk meningkatkan kontribusi dalam mendukung pembangunan nasional, mengembangkan Sistem Statistik Nasional, dan meningkatkan kesadaran masyarakat baik sebagai responden maupun pengguna data statistik akan arti dan kegunaan statistik. Dalam pelaksanaannya, Badan bekerja sama dengan instansi pemerintah dan unsur masyarakat.

Materi yang merupakan muatan baru dalam Undang-undang tentang Statistik ini, antara lain :

1. Jenis statistik berdasarkan tujuan pemanfaatannya terdiri atas statistik dasar yang sepenuhnya diselenggarakan oleh Badan, statistik sektoral yang dilaksanakan oleh instansi pemerintah secara mandiri atau bersama dengan Badan, serta statistik khusus yang diselenggarakan oleh lembaga, organisasi, perorangan, dan atau unsur masyarakat lainnya secara mandiri atau bersama dengan Badan.

2. Hasil statistik yang diselenggarakan oleh Badan diumumkan dalam Berita Resmi Statistik secara teratur dan transparan agar masyarakat dengan mudah mengetahui dan atau mendapatkan data yang diperlukan.
3. Sistem Statistik Nasional yang andal, efektif, dan efisien.
4. Dibentuknya Forum Masyarakat Statistik sebagai wadah untuk menampung aspirasi masyarakat statistik, yang bertugas memberikan saran dan pertimbangan kepada Badan.

Ketentuan-ketentuan yang diatur dalam Undang-undang ini perlu dimasyarakatkan secara intensif.

Undang-undang ini hanya mengatur hal-hal yang pokok, oleh karena itu ketentuan lebih lanjut akan diatur dalam peraturan pelaksanaannya.

PASAL DEMI PASAL

Pasal 1

Cukup jelas

Pasal 2

Dengan berlandaskan asas-asas pembangunan nasional, secara operasional Undang-undang ini juga berasaskan keterpaduan, keakuratan, dan kemutakhiran.

Huruf a

Yang dimaksud dengan "asas keterpaduan" ialah bahwa penyelenggaraan statistik yang dilakukan bersama-sama oleh pemerintah dan masyarakat harus saling mengisi dan saling memperkuat dalam memenuhi kebutuhan statistik, serta menghindari terjadinya duplikasi kegiatan.

Huruf b

Yang dimaksud dengan "asas keakuratan" ialah bahwa semua kegiatan statistik harus diupayakan untuk menghasilkan data statistik yang saksama, cermat, tepat, dan benar.

Huruf c

Yang dimaksud dengan "asas kemutakhiran" ialah bahwa data statistik yang disajikan dan atau tersedia harus dapat menggambarkan fenomena dan atau perubahannya menurut keadaan yang terbaru. Oleh karena itu, pengumpulan, pengolahan, penyajian, dan analisis data statistik harus senantiasa diupayakan secara terus menerus, berkesinambungan, dan runtun waktu.

Pasal 3

Huruf a

Cukup jelas

Huruf b

Cukup jelas

Huruf c

Yang dimaksud dengan "kesadaran masyarakat" adalah tumbuh dan berkembangnya sadar statistik, sehingga meningkatkan kepedulian masyarakat terhadap pentingnya arti dan kegunaan statistik.

Huruf d

Cukup jelas

Pasal 4

Unsur-unsur yang saling berkaitan dan sangat perlu diperhatikan dalam Sistem Statistik Nasional adalah unsur kelembagaan penyelenggara kegiatan statistik, cara yang digunakan, kualitas sumber daya manusia yang tersedia, perangkat keras dan perangkat lunak termasuk penunjangnya, serta jaminan hukum agar sistem itu mampu menyajikan data statistik yang lengkap, akurat, dan mutakhir.

Pasal 5

Jenis statistik berdasarkan tujuan pemanfaatannya, yang terdiri atas statistik dasar, statistik sektoral, dan statistik khusus tersebut, mencakup statistik bidang ekonomi, bidang kesejahteraan rakyat, dan bidang-bidang lainnya. Statistik bidang ekonomi meliputi antara lain statistik pertanian, statistik industri, statistik perdagangan, dan statistik bidang ekonomi lainnya; sedangkan statistik bidang kesejahteraan rakyat meliputi antara lain statistik kependudukan dan statistik lingkungan hidup.

Hasil kompilasi produk administrasi dan atau pengolahan statistik dasar, statistik sektoral, atau statistik khusus tersebut dapat disajikan baik dalam bentuk statistik lintas sektoral maupun statistik regional seperti angka produk domestik bruto, angka produk domestik regional bruto, angka pendapatan nasional, indikator ekonomi, indikator sosial serta statistik lintas sektoral dan statistik regional lainnya.

Untuk memenuhi kebutuhan data di tingkat wilayah dapat disajikan statistik regional.

Pasal 6

ayat (1)

Cukup jelas

Ayat (2)

Hak yang dilindungi oleh Undang-undang tersebut meliputi antara lain hak cipta.

Pasal 7

Huruf a
Cukup jelas

Huruf b
Cukup jelas

Huruf c
Cukup jelas

Huruf d
Perkembangan ilmu pengetahuan dan teknologi, khususnya teknologi informasi dan teknologi komunikasi, memungkinkan dilakukannya cara lain dalam pengumpulan data yang sifatnya khas dan karena itu penyelenggara kegiatan statistik harus mengantisipasinya.

Pasal 8

Ayat (1)
Mengingat sensus akan menyentuh seluruh lapisan masyarakat, maka sebelum sensus diselenggarakan, Badan wajib mengumumkannya kepada masyarakat.

Ayat (2)
Penetapan tahun penyelenggaraan sensus selain memperhatikan kebutuhan juga mengacu kepada berbagai konvensi internasional agar mempunyai aspek keterbandingan antarnegara. Berbagai sensus yang telah dilaksanakan adalah Sensus Penduduk 1930, 1961, 1971, 1980, dan 1990; Sensus Pertanian tahun 1963, 1973, 1983, dan 1993; sedangkan Sensus Ekonomi tahun 1986 dan 1996.

Pasal 9

Ayat (1)
Cukup jelas

Ayat (2)
Survei antar sensus dilaksanakan dalam rangka pemutakhiran data, misalnya Survei Penduduk Antarsensus (Supas).

Pasal 10
Cukup jelas

Pasal 11

Ayat (1)

Mengingat pemanfaatan statistik dasar sangat luas, maka penyelenggaraannya menjadi tanggung jawab Badan.

Ayat (2)

Huruf a

Cukup jelas

Huruf b

Cukup jelas

Huruf c

Dalam rangka penyelenggaraan statistik dasar dengan cara kompilasi produk administrasi, Badan dapat memperoleh produk administrasi yang ada pada instansi pemerintah dan atau unsur masyarakat dengan tetap memperhatikan hak seseorang atau lembaga yang dilindungi peraturan perundang-undangan yang berlaku.

Huruf d

Cukup jelas

Pasal 12

Ayat (1)

yang dimaksud dengan "instansi pemerintah" adalah instansi pemerintah di luar Badan.

Ayat (2)

Cukup jelas

Ayat (3)

Cukup jelas

Ayat (4)

Cukup jelas

Pasal 13

Cukup jelas

Pasal 14

Ayat (1)

Penyampaian sinopsis dimaksudkan untuk mewujudkan Badan sebagai pusat rujukan informasi statistik.

Ayat (2)

Huruf a
Cukup jelas

Huruf b
Cukup jelas

Huruf c
Cukup jelas

Huruf d
Cukup jelas

Huruf e
Cukup jelas

Huruf f
Cukup jelas

Huruf g
Cukup jelas

Huruf h
Yang dimaksud dengan "abstrak" adalah ikhtisar singkat penyelenggaraan statistik secara kualitatif.

Ayat (3)

Untuk menyampaikan sinopsis kegiatan statistik dimaksud, penyelenggara tidak harus datang sendiri, tetapi penyelenggara dapat memilih cara yang mudah atau yang tidak memberatkan baginya.

Ayat (4)

Yang dimaksud dengan "kebutuhan intern" adalah kebutuhan akan statistik yang sifatnya untuk memenuhi kepentingan sendiri serta tidak untuk dipublikasikan.

Pasal 15

Ayat (1)
Cukup jelas

Ayat (2)

Berita Resmi Statistik sepenuhnya dikelola oleh Badan untuk menjamin kelancaran penerbitan, keotentikan, dan kesinambungannya.

Pasal 16

Penyebarnya hasil statistik wajib dilakukan oleh Badan melalui berbagai media seperti media cetak, media elektronik, dan media informasi lainnya.

Pasal 17

Ayat (1)

Cukup jelas

Ayat (2)

Cukup jelas

Ayat (3)

Cukup jelas

Ayat (4)

Dalam Keputusan Presiden diatur juga hal-hal pokok sebagai berikut :

- a. kewajiban instansi pemerintah untuk memberitahukan kepada Badan sebelum penyelenggaraan statistik;
- b. kewajiban instansi pemerintah yang menyelenggarakan statistik untuk mengikuti rekomendasi Badan; dan
- c. kewajiban instansi pemerintah untuk menyerahkan hasil penyelenggaraan statistik kepada Badan.

Pasal 18

Cukup jelas

Pasal 19

Cukup jelas

Pasal 20

Cukup jelas

Pasal 21

Keterangan individu yang disampaikan oleh responden dijamin kerahasiaannya, karena semua penyelenggara kegiatan statistik hanya menyajikan hasil penyelenggaraan statistik yang dilakukan dalam bentuk data statistik yang berupa agregat.

Pasal 22

Yang dimaksud dengan "wilayah kerja" adalah domisili responden dalam bentuk wilayah administratif, wilayah pencacahan, atau bagian terkecil termasuk halaman atau bangunan fisik yang ada di dalamnya.

Pasal 23

Yang dimaksud dengan "sebagaimana adanya" ialah bahwa hasil pelaksanaan pengumpulan data statistik dari lapangan disampaikan kepada penyelenggara kegiatan statistik yang menugasinya, tanpa ada unsur rekayasa.

Pasal 24

Cukup jelas

Pasal 25

Surat tugas dan atau tanda pengenalan mutlak diperlukan oleh setiap petugas statistik, baik dalam rangka menjamin keabsahan petugas statistik yang bersangkutan maupun untuk meyakinkan responden.

Pasal 26

Cukup jelas

Pasal 27

Yang dimaksud dengan "keterangan yang diperlukan" adalah keterangan yang diminta melalui kuesioner yang harus dijawab secara lengkap dan benar.

Pasal 28

Cukup jelas

Pasal 29

Cukup jelas

Pasal 30

Ayat (1)

Dalam rangka mendukung terwujudnya Sistem Statistik Nasional dan untuk mengembangkannya lebih lanjut, instansi pemerintah dapat membentuk satuan organisasi untuk menyelenggarakan statistik sektoral, sedangkan lembaga swasta dapat pula mengupayakan terbentuknya satuan organisasi dalam penyelenggaraan statistik khusus.

Ayat (2)

Cukup jelas

Ayat (3)

Cukup jelas

Pasal 31

Cukup jelas

Yuj

Pasal 32

Cukup jelas

Pasal 33

Cukup jelas

Pasal 34

Cukup jelas

Pasal 35

Cukup jelas

Pasal 36

Cukup jelas

Pasal 37

Cukup jelas

Pasal 38

Cukup jelas

Pasal 39

Cukup jelas

Pasal 40

Cukup jelas

Pasal 41

Cukup jelas

Pasal 42

Cukup jelas

Pasal 43

Cukup jelas

TAMBAHAN LEMBARAN NEGARA REPUBLIK INDONESIA NOMOR 3683

Kutipan : MEDIA ELEKTRONIK SEKRETARIAT NEGARA TAHUN 1997

DATA

MENCERDASKAN BANGSA
Enlighten The Nation



Badan Pusat Statistik Kota Medan

Jl. Gaperta/Brigjend. H. Abdul Manaf Lubis No.311 Helvetia - Medan 20124
Telp. (061) 8449285; Fax. (061) 8449270
Website : medankota.bps.go.id; E-mail : bps1275@bps.go.id

ISSN 2302-2396



9 772302 239006